El diario de Honduras

La Prensa

Viernes
15 de septiembre de 2023

L 15.00
SAN PEDRO SULA, HONDURAS
AÑO LVIII - NO. 52332 - 48 PÁGINAS

202 AÑOS DE INDEPENDENCIA

Estudiantes sí muestran amor y fervor por Honduras

▶Contrario a los políticos que tienen polarizado el país, escolares desfilan con mucho ímpetu, emoción, cadencia y orgullo patrio PÁGINAS 10-11-16

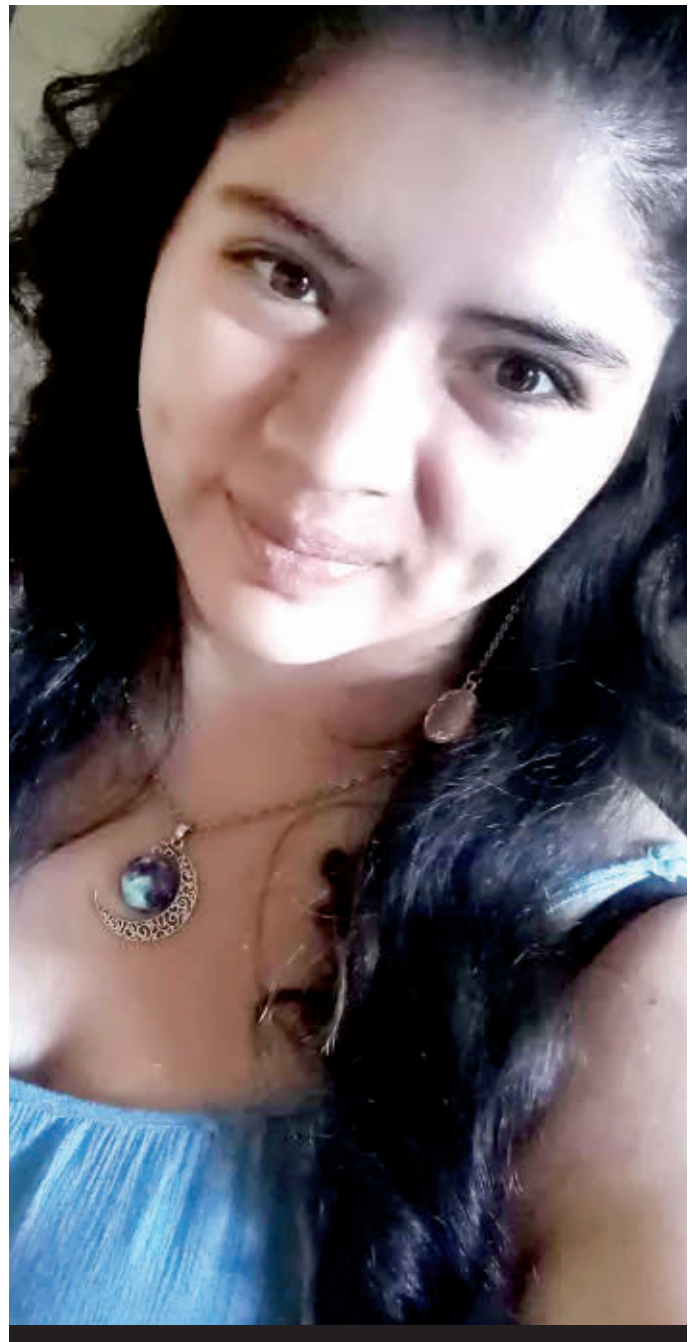

RECHAZAN SENTENCIA EN CRIMEN DE KEYLA

El caso de la estudiante de enfermería Keyla Martínez, quien perdió la vida dentro de una celda policial en Intibucá, toma relevancia luego de que el agente fuera sentenciado por homicidio imprudente y no por feminicidio agravado como solicitó la Fiscalía PÁGINA 40

ADEMÁS

Puro hondureño gana premio mundial en Alemania
PÁGINA 18

EN ESTA EDICIÓN

Scouts, 102 años formando líderes en Honduras
PÁGINAS 2-3

Vida gana derbi ceibeño y deja en el sótano al Victoria
PÁGINA 45

APERTURA

RECREACIÓN CON VALORES

Scouts de Honduras, 102 años formando líderes

▶Ahora buscan extender su alcance y trabajan de la mano con una organización sin fines de lucro para crear grupos Scouts en las escuelas públicas del país

Jacqueline Molina
denia.molina@laprensa.hn

LP Premium CONTENIDO EXCLUSIVO

EQUIPO. La manada de lobatos del grupo scout los Zorzales durante una de sus reuniones en la Universidad Católica de Honduras. FOTO: CORTESÍA

SAN PEDRO SULA. Bajo el lema "Siempre listos" y la consigna de realizar al menos una buena acción al día, la benemérita Asociación Nacional de Scouts cumplirá 102 años de formar a niños y jóvenes líderes en Honduras.

Creada hace más de un siglo en Inglaterra, la asociación se ha extendido a unos 160 países, convirtiéndose en el movimiento juvenil más grande del mundo, con más de 57 millones de scouts, entre niños, jóvenes y adultos.

Haciendo un recuento en la historia, David Portillo, director nacional de Comunicaciones de los Scouts, relató que el movimiento llegó a Honduras en 1921, gracias al ingeniero Pompilio Ortega, quien organizó las primeras reuniones en la escuela normal de Comayagüela, donde trabajaba.

Sin embargo, no fue hasta que este grupo de jóvenes se volcó a ayudar a las personas afectadas por un voraz incendio, suscitado en Tegucigalpa a principios de siglo, que los hondureños comenzaron a conocerlos.

Con el tiempo fueron ganando popularidad, gracias a que los padres encontraron en la asociación una opción para que sus hijos aprovecharan su tiempo libre, aprendiendo sobre la naturaleza, el trabajo en equipo, desarrollando su creatividad y reforzando valores, mientras se divertían.

Portillo indicó que el movimiento se ha extendido por todo el país, teniendo en la actualidad 1,800 miembros distribuidos en los departamentos de Cortés, Santa Bárbara, Comayagua, Francisco Morazán, Ocotepeque, Choluteca, El Paraíso y Olancho.

Aunque reconoció que la membresía se vio afectada por la pandemia de covdi-19, informó que han visto una mejora este año con la recuperación de unos 300 miembros en lo que va de 2023.

Acerca de la misión de los scouts, explicó que buscan contribuir a la educación de niños y jóvenes mediante un sistema de "valores basado en la promesa y la Ley Scout", para ayudar a construir un mundo mejor donde las personas se sientan realizadas como individuos y jueguen un papel constructivo en la sociedad.

Explicó que este método comprende siete áreas que ayudan a los jóvenes a desarrollar habilidades, incluso aquellas que ni siquiera sabían que tenían, siendo la vida en la naturaleza la que más los atrae.

También se trabajan áreas como la corporabilidad que incluye el ejercicio físico, la espiritualidad, donde les enseñan sobre el respeto que deben tener hacia Dios, la sociabilidad con la interacción dentro de los equipos, la afectividad y el carácter.

Además, fomentan la ingeniería a través del manual scout y se les brinda la oportunidad de compartir con otros grupos en encuentros regionales y el campamento mundial, como el que se realizó recientemente en Corea del Sur.

Todo esto con el fin de contribuir al desarrollo integral de las

"SIEMPRE RECOMIENDO A LOS PADRES QUE INSCRIBAN A SUS HIJOS, YA QUE AQUÍ APRENDEN MUCHO"

GABRIELA SOLÓRZANO
Madre y colaboradora

"MI PAPÁ TAMBIÉN FUE SCOUT, FORMAR PARTE HA SIDO ALGO INCREÍBLE Y HE APRENDIDO MUCHO"

MOISÉS OSEGUEDA
Miembro de Scouts en SPS

AYUDAN A NIÑOS Y JÓVENES A DESARROLLAR SU POTENCIAL A TRAVÉS DEL TRABAJO EN EQUIPO

FORBES PUBLICÓ UN ARTÍCULO SOBRE PORQUÉ LAS EMPRESAS DEBERÍAN CONTRATAR SCOUTS

3 CLAVES DE MOVIMIENTO SCOUT

El movimiento Scout inició el 3 de octubre de 1921 en Honduras, con el ingeniero Pompilio Ortega, quien celebró la primera reunión en la Escuela Normal.

1. **De acuerdo con Scouts de Honduras**, su misión es contribuir a la educación de los jóvenes mediante un sistema de "valores basado en la promesa y la Ley Scout", para ayudar a construir un mundo mejor donde las personas se sientan realizadas como individuos y jueguen un papel constructivo en la sociedad hondureña.

2. **Promueven valores como la solidaridad**, humildad y el honor, así como el trabajo en equipo, el optimismo, la valentía y asumir las dificultades como retos para poder salir adelante.
En cuanto a sus principios, los scouts están orgullosos de su fe, son solidarios con las demás personas y son conscientes de que su deber comienza en casa.

3. **Los rangos dentro de la asociación** están divididos por edades:
La Manada de lobatos y lobatas que comprende de los siete a los 11 años.
La Tropa Scout conformada por adolescentes de 11 a 16 años.
El Clan Rovers para jóvenes entre los 16 y 21 años.
Adultos voluntarios a partir de los 21 años.

FORMACIÓN
NIÑOS, JÓVENES Y ADULTOS APRENDEN MIENTRAS SE DIVIERTEN

ARRIBA: un grupo de hondureños durante su viaje al campamento mundial Scout en Corea del Sur; **DERECHA:** grupo Scouts los Zorzales celebran el Día del Niño; **ABAJO:** jóvenes enseñan conceptos básicos de ingeniería a niños.
FOTOS: FRANKLYN MUÑOZ Y CORTESÍA

1,800
personas
forman parte del movimiento Scout en Honduras, la membresía se recupera lentamente luego de la pandemia de covid-19.

35%
de la membresía nacional
son adultos, en su mayoría padres de familia, que se han involucrado en el liderazgo de los grupos para apoyar a sus hijos.

personas, para que se conviertan en ciudadanos que aporten a la sociedad, comentó.

En cuanto a los beneficios, dijo que la asociación es inclusiva y reciben a niños autistas, con diagnóstico de hiperactividad o capacidades especiales, a quienes ayudan a socializar, despertar su creatividad y aprender a seguir instrucciones.

Señaló que durante sus años en el movimiento ha visto historias de jóvenes que se han convertido en grandes líderes o empresarios al crecer.

Dijo que también han tenido casos de miembros que tuvieron la oportunidad de estudiar en universidades extranjeras, donde les validaron su tiempo en la asociación por las horas de trabajo social que requerían.

Añadió que incluso Forbes publicó un artículo sobre las razones por las que las empresas deberían contratar a un Boy Scout.

En dicho artículo, publicado en 2017, la revista especializada en economía destaca que las personas que han sido scout saben trabajar en equipo, han tenido un aprendizaje cooperativo y por proyectos, son creativas, saben establecer objetivos y respetan la escala de valores.

Portillo detalló que los rangos scouts se dividen por edades y para ser miembros, los padres solo deben acercarse a alguno de los grupos, manifestar interés por inscribir a su hijo y pagar cuota simbólica de inscripción.

Respecto a la proyección social, dijo que todos los años realizan actividades en beneficio de la comunidad, la niñez y los adultos mayores.

Reveló que actualmente están trabajando con una organización sin fines de lucro y la Secretaría de Educación para crear grupos scouts en escuelas públicas.

Por su parte, Gabriela Solórzano, una de las madres que colabora con el grupo los Zorzales en San Pedro Sula, compartió con LA PRENSA que decidió inscribir a su hijo luego de que a los seis años lo diagnosticaran con hiperactividad.

La sampedrana manifestó que en el grupo su hijo aprendió a atender órdenes, socializar con otros niños, despertar su lado creativo y reforzó los valores que le enseñaron en su casa.

Ahora su hijo tiene 13 años, destaca como un estudiante ejemplar en su colegio y dedica su tiempo libre al baile.

Mientras que Moisés Osegueda, miembro del Clan Rovers, dijo que pertenecer a los scouts le ha ayudado a desarrollar su liderazgo y habilidades para la vida.

En tanto, Reina Madrid, fundadora de dicho grupo, narró que tiene 32 años de servir como voluntaria y se siente feliz de seguir sirviendo a una causa tan noble a sus 75 años.

PAÍS

SALUD. LA MINISTRA DE FINANZAS SE ENCUENTRA DE VIAJE EN EL PAÍS IBÉRICO

España analiza si dará préstamo solo para mejorar hospitales

▶El gobierno español continúa analizando con la Secretaría de Finanzas si otorga los 75 millones de euros que estaban acordados para construir tres hospitales

Staff
redaccion@laprensa.hn

TEGUCIGALPA. El desembolso de 75 millones de euros por parte de España al Gobierno de Honduras continúa en análisis y ambas partes mantienen el asunto en incertidumbre y poca información.

Los fondos habían sido acordados exclusivamente para la construcción de tres hospitales mediante un préstamo sumamente blando, pero el Gobierno ahora quiere usarlo en mejora a hospitales ya edificados en San Pedro Sula y Tegucigalpa.

Hasta ayer, ni el embajador Diego Nuño García ni la embajada de España en Tegucigalpa se había pronunciado sobre la intención del gobierno, no obstante, se conoció que siguen las reuniones entre ambas partes.

Sobre el particular, una fuente de la embajada de España en Honduras pidió paciencia y dijo que "están tratando de tomar la mejor decisión poniendo en primer lugar las necesidades de salud del país".

El cambio de planes de la administración Castro coincide con un viaje a España de la ministra de Finanzas, Rixi Moncada, donde fue recibida en el Palacio Real por el rey Felipe VI.

Durante su estadía en España no se descarta que Moncada pacte una reunión con la representación española para plantear el uso de los 75 millones de euros y que España dé el visto bueno.

ARCHIVO. El gobierno de la presidenta Xiomara Castro y del gobierno español dirigido por Pedro Sánchez han estado en comunicación.

"LA DECISIÓN SE TOMÓ PORQUE SON PROCESOS MÁS PROLONGADOS Y SE HA DECIDIDO AGILIZAR LA CONSTRUCCIÓN DE HOSPITALES"

JOSÉ MANUEL MATHEU
Ministro de Salud

"HONDURAS TIENE FONDOS NACIONALES PARA CONSTRUIR HOSPITALES AUNQUE NO SE REFLEJA EN EL PRESUPUESTO DE 2024"

RODOLFO PASTOR
Ministro de la Presidencia

La vicecanciller de Cooperación Internacional, Cindy Rodríguez, dijo que el tema lo está llevando directamente la Secretaría de Finanzas "porque no es una donación, es un financiamiento".

Postura. El ministro de Salud, José Manuel Matheu, reafirmó que "los fondos no se han rechazado y a día de hoy estaría pensando que todavía esos fondos pueden servir solo que de una manera más ágil para implementar la construcción con los diseños que se están haciendo ya aquí a nivel local, pero que el dinero pudiera ser ese, creo que no están cerradas las posibilidades".

El galeno señaló que personalmente no tiene comunicación sobre el préstamo con los funcionarios del gobierno de España, ya que es algo que se maneja a nivel de Cancillería. Dijo que los prediseños están elaborados por la Secretaría de Infraestructura y Transporte (SIT). Se le consultó al ministro de la SIT, Mauricio Ramos, si su secretaría hará los hospitales con fondos propios, pero no respondió.

El préstamo fue acordado a un plazo de 60 años con menos del 1% de interés en una visita de Xiomara Castro a España en el mes de febrero.

España ofreció a Honduras este año un crédito blando equivalente a unos 75 millones de euros para la construcción de los tres hospitales, luego de la visita a Madrid que en febrero hizo la presidenta Xiomara Castro.

Desde entonces se comenzó con una serie de estudios previos sobre cada uno de los proyectos que iba a asumir España.

En concreto, los tres hospitales de Santa Bárbara, Ocotepeque y Salamá. En el caso de Japón, está aportando dinero a través de su Agencia de Cooperación Internacional, también manejados por el BID, para los hospitales de traumatología de Tegucigalpa y San Pedro Sula.

Salud ya pagó salario beca a médicos en internado

MEDICINA. Los estudiantes deben recibir por ley 6,600 lempiras mensuales de salario beca

TEGUCIGALPA. Después de que los estudiantes de medicina en internado rotatorio anunciaran paro laboral en los diferentes hospitales públicos a nivel nacional, la Secretaría de Salud comenzó ayer el proceso de pagar la deuda del salario beca de cuatro meses atrasados.

Según las autoridades de Salud, son 82 médicos internos a lo que se les debía su salario de los meses de mayo a agosto, cuya deuda ascendía a 2,164,800 lempiras.

Los estudiantes deben de recibir por ley 6,600 lempiras mensuales de salario beca, ya que los utilizan para cubrir alquiler, alimentación mensual y gastos de transporte.

De acuerdo con los médicos internos, son 26,400 lempiras los que deben recibir de Salud por los meses adeudados.

Sin embargo, el portavoz de los médicos internos, Carlos Solorzano, señaló que la secretaría empezó a pagar lo que se les adeudaba con algunas irregularidades. "Ya se inició a efectuar el pago, hay algunos que aún no, pero con irregularidades. Por ejemplo: a un compañero le depositaron 950 lempiras mensual en lugar de 6,600 lempiras", explicó

AQUÍ HAY TIGO
HAY SEÑAL

TIGO 7:30 AM
Anna
online
Holis 7:01 AM
¡Buenos días! 7:01 AM
Cómo amaneciste? 7:02 AM
Super bien ¿y vos? 7:02 AM
Genial! Aquí tengo la mejor señal 7:02 AM
Creamos, conectamos y compartimos, siempre con Tigo

LA MEJOR SEÑAL Y MAYOR COBERTURA
CONECTANDO A HONDURAS
tigo

ESTANCAMIENTO. DURANTE EL FIN DE SEMANA OPOSITORES MANTENDRÁN ACERCAMIENTOS Y DETERMINAR ACCIONES

Oposición analiza finalizar con la parálisis del Congreso Nacional

▶Diputados exigirán la próxima semana el retorno a sesiones de pleno

Staff
redaccion@laprensa.hn

TEGUCIGALPA. Con base en la Constitución de la República, diputados opositores no descartan hacer uso de sus facultades para convocar a sesiones extraordinarias, si la parálisis legislativa en el Congreso Nacional se prolonga la próxima semana.

Ante la antojadiza anuencia de la directiva de mantener estancado el Poder Legislativo hasta que se logren los acuerdos para la elección de las máximas autoridades del Ministerio Público, diputados que conforman el bloque opositor anunciaron que mantendrán durante este fin de semana acercamientos vía zoom donde abordarán el tema.

"De parte de las fuerzas de oposición eso es algo que lo estamos analizando, todavía no hemos llegado a una conclusión, pero es una probabilidad que tenemos porque el Congreso no puede seguir paralizado", enfatizó el diputado liberal Marlon Lara.

"Nosotros nos estamos reuniendo, esperamos que la otra semana si ellos no convocan, nosotros como oposición convocar como fuerzas de oposición y pedir que se continúen las sesiones ordinarias", señaló Lara. La parlamentaria nacionalista Leda García Pagán manifestó que "personalmente lo he hablado a lo interno del frente parlamentario que tenemos, he dicho que debemos hacer valer estos derechos".

Sépalo
86 votos se necesitan para aprobar a las próximas autoridades del MP. La propuesta de Libre solo tiene 52.

La diputada señaló que como frente opositor esperarán las resoluciones que deriven de las reuniones la próxima semana, y que partiendo de los resultados tomarán dicha determinación.

Suyapa Figueroa, diputada del Partido Salvador de Honduras (PSH), arguyó: "Creo que ahorita estamos en una situación difícil como país, ante la terquedad de una directiva que pretende mantener paralizado el Congreso a pesar que nosotros hemos manifestado que queremos seguir sesionando por el país".

CÁMARA. Desde el 29 de agosto el Congreso se mantiene paralizado por decisión de la junta directiva.

Constitución. Los artículos 190 y 191 de la Constitución de la República facultan a la mitad más uno (65 diputados), a poder girar convocatoria a sesiones extraordinarias para tratar temas específicos.

"El Congreso Nacional se reunirá en sesiones extraordinarias cuando; el Poder Ejecutivo lo solicite, cuando sea convocado por la comisión permanente y cuando así lo acuerden la mitad más uno de sus miembros (65 diputados)", establece el artículo 190.

El numeral 191 de la carta magna cita textual: "Un número de cinco diputados podrá convocar extraordinariamente al Congreso para sesionar en cualquier lugar, cuando el Ejecutivo, otra autoridad, fuerza mayor o caso fortuito, impidan su instalación o la celebración de sus sesiones".

Luis Redondo y Libre mantienen paralizado el Congreso al no poder alcanzar acuerdos y elegir al fiscal.

La propuesta presentada por Libre es Johel Zelaya como fiscal general y a Marcio Cabañas como adjunto. La oposición propone al abogado Marcio Cabañas como fiscal general y a Jenny Almendares como adjunta.

Condenan el irrespeto al pueblo a manos del CN

Valladares dice que los daños a Honduras, por esta cadena de insensateces, ya superan a a los que se sufrieron en 2009

TEGUCIGALPA. El empresario y analista político Olban Valladares arremetió en contra del oficialismo a través de una carta denominada "Las incoherencias en la elección de los fiscales", en la que lamentó el irrespeto a la población y las incoherencias en el proceso de elección de la Fiscalía.

"Ya conocemos las posiciones de Libre y de la oposición en esta nueva bofetada al pueblo y este robo descarado de salarios millonarios no devengados por todos los diputados, por más de dos meses, mientras el pueblo se debate entre la pobreza y la miseria", señala el escrito de Olban Valladares.

Valladares concluyó cuestionando: "¿Por qué irrespetan a este pueblo que está harto de tanta patraña? Los daños a Honduras, por esta cadena de insensateces, ya supera el daño que sufrió el país a raíz de los acontecimientos de 2009".

Libre reconoce al director de fiscales al frente del MP

POLÍTICA. El oficialismo cambió de opinión tras recibir un revés de Javier Santos al reconocer a Sibrián

TEGUCIGALPA. Primero era que iban a potenciar a la Unidad Fiscal Especializada contra Redes de Corrupción (Uferco) para estar al frente del Ministerio Público, pero ahora el oficialismo dice que reconocen al director de fiscales, José Mario Salgado, como la máxima autoridad de este ente.

Este cambio de opinión nació después de que el fiscal coordinador de la Uferco, Luis Javier Santos, reconociera al fiscal adjunto, Daniel Sibrián, al frente del Ministerio Público.

"Entendemos que existe una Ley Especial del MP que establece un orden de sucesión, pero nosotros creemos que es el director de fiscales quien está al mando de la institución", manifestó el diputado de Libre Ramón Barrios.

Y después de pretender que Santos sería la cabeza ahora lo miran como un empleado y "son ilegales todas las gestiones de Sibrián porque él ya vacó en sus funciones", agregó Barrios.

ENTE. Ministerio Público de Honduras.

El oficialismo es el único que mantiene en debate quién esta al frente del MP tras la salida de Óscar Chinchilla al culminar su periodo.

También Sibrián culminó funciones, pero el artículo 80 de Ley Orgánica del Congreso Nacional lo faculta a seguir en actividades.

En cambio, todos los sectores de sociedad civil reconocen a Sibrián. El Congreso ha sido incapaz de crear consensos para elegir a las nuevas autoridades de la Fiscalía desde hace más de tres semanas que se mantiene paralizado.

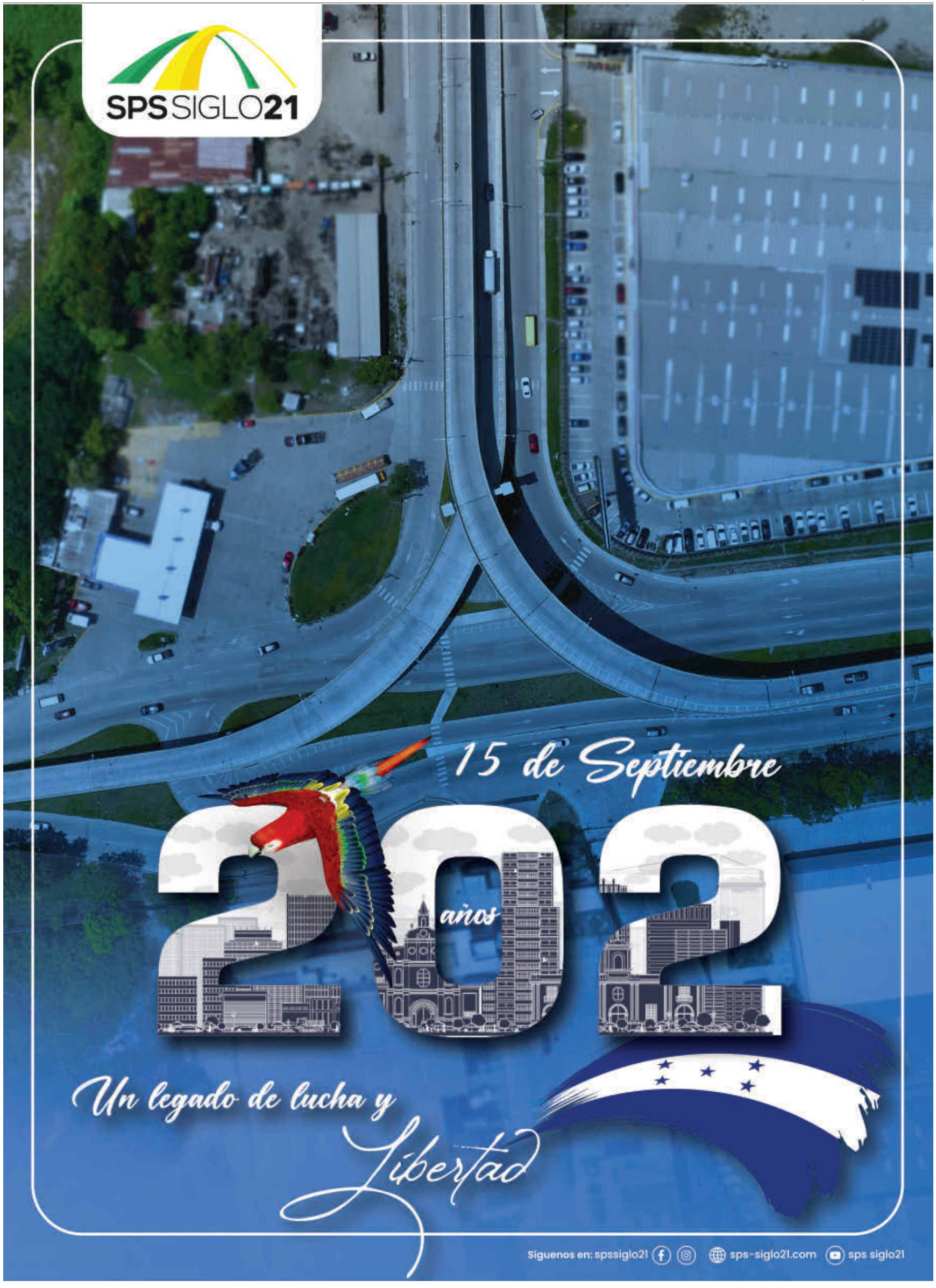
SPS SIGLO 21
15 de Septiembre
202
años
Un legado de lucha y
Libertad
Síguenos en: spssiglo21
sps-siglo21.com
sps siglo21

ANÁLISIS DE EXPERTOS. MARLON OCHOA ES UN PELIGRO PARA EL PAÍS

Director del SAR pone en peligro al Gobierno de Libre

▶ Especialistas consideran que el comportamiento del alto funcionario puede jugar en contra del mismo gobierno. Tiene aval para arremeter contra la empresa privada

Staff
redaccion@laprensa.hn

TEGUCIGALPA. Aunque no dudan de su capacidad académica y los méritos que tiene para estar en el cargo de director-ministro del Servicio de Administración de Rentas (SAR), los análisis de psicólogos y sociólogos señalan que Marlon Ochoa puede ser un peligro político para su propio partido y para el país.

Ochoa siempre ha estado en el radar público, no precisamente por su alto grado académico como una maestría en Políticas Públicas por la Universidad de Oxford, sino por su alto grado de confrontación, soberbia y radicalismo en la política hondureña.

Su comportamiento público ha sido objeto de estudio después de que llegó al extremo de confrontar al Consejo Hondureño de la Empresa Privada (Cohep) y la oposición, para lo cual tiene aval del Gobierno. "En él prima la soberbia y el capricho antes que la academia. Es un tipo formado, pero la ideología de izquierda lo está envolviendo y no se da cuenta", analizó el psicólogo hondureño Arnulfo Paz.

Ochoa salió a la luz pública, como militante de Libre, desde que posteó una selfie sonriendo mientras quemaba llantas en la puerta de la Embajada de Estados Unidos.

Ahora como ministro, tras un polémico discurso en el Congreso Nacional trastocó los planes del oficialismo trabando la aprobación de la Ley de Justicia Tributaria y la adhesión de Honduras a la Corporación Andina de Fomento.

Este tipo de hechos, para el psicólogo Arnulfo Paz "es un comportamiento inmaduro, algo ajeno a la política, esto es un peligro para su propio partido político, como ya lo fue, y puede ser un peligro para Honduras".

Para la socióloga hondureña Julieta Castellanos, Ochoa no es una amenaza, pero está dejando de lado su academia y pone más atención a la ideología que lo arropa, además que es aplaudido por Manuel Zelaya, expresidente de Honduras y actual asesor presidencial.

"El ministro es una generación de funcionarios que se forman en el periodos posgolpe al Ejecutivo, estuvo fuera del país estudiando y probablemente eso le impidió conocer la realidad de Honduras del periodo anterior y su referente sea con confrontación que hubo en el país después de 2009". Para la experta, el comportamiento polémico y confrontativo del ministro es una naturaleza de su militancia a Libre.

"En sentido estricto, Ochoa solo sigue el discurso de la señora presidenta (Xiomara Castro). Si nosotros revisamos el discurso de la presidenta está en las mismas líneas que él (Ochoa) y ha tenido en su trayectoria", añadió. Otro punto de la también exrectora de la Unah es que "si revisamos las redes de Manuel Zelaya, este aplaude al ministro".

Pero no todos los expertos ven así al ministro, por ejemplo el psicólogo Warren Ochoa, acerca de la conducta del titular del SAR, dijo que es "una persona con afabilidad elevada, altas capacidades de razonamiento, estabilidad, atrevimiento y alta atención a las normas".

FUNCIONARIO. Marlon Ochoa, ministro director del Servicio de Administración de Rentas de Honduras.

Para saber

Momentos que marcan a Marlon Ochoa

1. Selfie quemando llantas en la embajada de Estados Unidos en Tegucigalpa.
2. Discurso en el Congreso Nacional que frenó aprobaciones importantes.
3. Confrontación con el Cohep y acusaciones en contra del gremial.

Pruebas presentadas por Ochoa continúan en revisión por el MP

PRUEBAS. El titular del SAR presentó el miércoles supuesta evidencia de 10 familias con actividades ilegales

TEGUCIGALPA. Más de 24 horas después de que las pruebas presentadas por el titular del Servicio de Administración de Rentas (SAR), Marlon Ochoa, en contra de diez familias, el Ministerio Público sigue revisando las 20 mil páginas de supuesta evidencia.

De acuerdo con el portavoz del MP, Yuri Mora, después de que Ochoa presentara las evidencias, un grupo de fiscales deben de revisar caja por caja la documentación.

"Una vez que se revisa entre los fiscales del Ministerio Público todo el contenido de las cajas, se introduce formalmente la denuncia al módulo de recepción de denuncia, se analiza la información y se procede a pasar esta denuncia a la Fiscalía que corresponda", explicó Mora.

Sin embargo, todavía se está a la expectativa de los resultados acerca de la denuncia contra las familias que habrían evadido impuestos.

FISCALÍA. Las supuestas evidencias fueron llevadas en cajas.

El BOC crea comisión jurídica

ACUERDO. Se enfocará en analizar las acusaciones vertidas por miembros de Libre en contra de la oposición

TEGUCIGALPA. El Bloque de Oposición Ciudadana (BOC) anunció ayer la creación de una comisión jurídica dirigida por el abogado Fernando González con el objetivo de responder a las acusaciones realizadas por el oficialismo contra la coalición.

La comisión jurídica del BOC se enfocará en analizar las acusaciones vertidas por miembros del Partido Libertad y Refundación (Libre) en contra de la oposición, además de evaluación del contexto político actual y sus similitudes con situaciones vividas en países con regímenes de izquierda.

La comisión jurídica velará en el cumplimiento de las leyes y la Constitución, al igual del respeto de los derechos humanos, señalaron en caso contrario el jurista Fernando González tendrá vía abierta de proceder en contra de funcionarios que los irrespeten.

Durante su presentación, Fernando González plasmó su creciente preocupación respecto a que Honduras esté siendo encaminada por el partido de gobierno a un rumbo similar a las dictaduras vividas en los países de Nicaragua, Venezuela o Cuba, donde la persecución a los partidos de oposición se llevan a cabo sin fundamentos sólidos.

202
AÑOS DE
INDEPENDENCIA
¡Hoy celebramos!
Con orgullo nuestra historia, cultura y desarrollo. Sigamos trabajando unidos hacia un mejor futuro para nuestro país.
GRUPO ELCATEX
Lideramos, Cuidamos, Hacemos la Diferencia.

SAN PEDRO

CIVISMO. EL DESFILE DE LOS COLEGIOS SE REALIZARÁ HOY DESDE LAS 7:00 AM

Escuelas llenan de ritmo y color las calles de la Capital Industrial en fiestas cívicas

▶Unos 37 centros de educación básica celebraron la independencia de Honduras el jueves al ritmo de las bandas de marcha, sus coloridos grupos de palillonas, pomponeras y cuadros de banderas

Jacqueline Molina
denia.molina@laprensa.hn

SAN PEDRO SULA. Una verdadera fiesta cívica se vivió el jueves en la Capital Industrial al ritmo de las bandas de marcha y las presentaciones que realizaron las escuelas para conmemorar el 202 aniversario de independencia de Honduras.

El alegre y colorido desfile, donde participaron 37 centros educativos, dio inicio a las 7:00 am frente a las instalaciones de LA PRENSA. Encabezando la marcha se encontraba el centro Esmirna, que brinda educación a niños con discapacidad auditiva.

Cada centro educativo era liderado por la escolta de banderas, que portaban los pabellones de las cinco repúblicas centroamericanas, algunas incluyeron la bandera de la Municipalidad de San Pedro Sula, y en el caso de los bilingües, la de Estados Unidos.

Los meses de preparación y el entusiasmo de los estudiantes, maestros y padres de familia era evidente, bastaba con ver sus rostros llenos de orgullo, los hermosos trajes y coreografías de sus palillonas, pomponeras y bandas de marcha.

El Instituto Cristiano Vicentino destacó por su creatividad, al incluir mascarones de los próceres hondureños en su bloque de identidad nacional.

Mientras que el centro básico Eusebio Fiallos de la aldea El Carmen, sobresalió con uno de los cuadros de honor más grandes del desfile, así como los hermosos vestidos blancos pintados a mano, con imágenes de edificios históricos, sitios turísticos o productos que caracteriza a cada departamento. Por su parte, las palillonas, pomponeras, cuadro de banderas y la banda del San Juan Bosco y la escuela bilingüe Sun Valley se robaron los aplausos con la presentación que realizaron frente al Museo de Antropología.

VIDEO
Escanea este código con tu "smartphone" y mira el video

La Tribuna de Honor, integrada por autoridades educativas y municipales se instaló en la Plaza de las Banderas, donde cada centro tuvo cinco minutos para realizar sus presentaciones.

Tanto el alcalde Roberto Contreras como la Dirección Departamental de Educación coincidieron en que las escuelas superaron sus expectativas, por lo que felicitaron a padres de familia y maestros por todo su esfuerzo.

FERVOR PATRIO

ESCUELAS SUPERARON EXPECTATIVAS

Los colores azul turquesa, blanco y rojo predominaron en los trajes de las bandas, palillonas y pomponeras; los mascarones de los próceres cautivaron a los espectadores; mientras que los niños de Fundación Integrar hicieron un llamado a la inclusión.

FOTOS: HÉCTOR EDÚ

INCLUSIÓN. Una pomponera de Fundación Integrar.

BAILE. Los cuadros de palillonas brindaron un espectáculo con sus elaboradas coreografías. FOTOS: HÉCTOR EDÚ

RITMO. La banda del San Juan Bosco puso a bailar a los sampedranos. FOTOS. HÉCTOR EDÚ

TALENTO. El grupo de banderas de Sun Valley destacó con su presentación.

INVERSIÓN. EL PROYECTO COSTÓ A LOS SAMPEDRANOS L21 MILLONES

DESARROLLO. La vía ya fue habilitada y los conductores comenzaron a usarla para evitar el tráfico.

Pavimentan bordo desde el puente Miramelinda al vado de la Colombia

Lisseth García
doris.garcia@laprensa.hn

Piden precaución a los conductores y respetar la señalización colocada como parte del proyecto municipal

SAN PEDRO SULA. La calle sobre el bordo del río de Piedras desde el puente Miramelinda hasta el vado de la Colombia ya fue habilitada.

Es una vía poco conocida en el sector norte, pero es un alivio importante para el bulevar José Peraza y el circuito norte.

El proyecto fue ejecutado por la empresa Sermaco, en un período de dos meses, con una inversión de 21 millones de lempiras.

La obra comprende la pavimentación de un kilómetro, con ciclovía, drenaje pluvial, sustitución de tubería de agua potable, acera, bordillos, iluminación y señalización vertical y horizontal.

El alcalde Roberto Contreras dijo que las obras siguen en todos los sectores y se está trabajando en el vado Juan Lindo, para luego iniciar en la Colombia y El Zapotal.

"Estas son obras para mitigar inundaciones y dar calidad de vida al sampedrano; buscamos descongestionar el tráfico del sector noroeste de San Pedro Sula, por donde circulan cientos de vehículos", detalló.

Contreras dijo que van poco a poco, pues cumplen 19 meses "manejando el dinero con transparencia y sin corrupción".

Al referirse ala pavimentación detalló que es un trabajo muy hermoso que se ejecutó en unos dos meses, algo muy rápido con ciclovía y concreto de 20 centímetros, lo cual viene a ser un proyecto muy compacto.

Luis Enrique Saa, director de Infraestructura de la Municipalidad, informó que están trabajando en varios puntos de la ciudad: puente sobre el río Santa Ana, vado Juan Lindo, así como en los documentos para la pavimentación desde Infop hasta la colonia Providencia en Chamelecón y en el bulevar El Zapotal.

Datos

El mejoramiento de los vados de la Colombia y El Zapotal son los proyectos que están en licitación y serán adjudicados en los próximos días. El próximo año el impacto por lluvias en estas zonas se reducirá aseguran los encargados

40
Mil conductores circularán por esa vía según los estudios de tráfico de la ciudad. El noroeste de la ciudad es el que más crece en San Pedro Sula

INTERNOS. HAY MÁS HOMBRES QUE MUJERES

Piscina y un huerto tendrán en el asilo

Lisseth García
doris.garcia@laprensa.hn

Hay 68 adultos mayores que reciben el cuidado de todo el personal y se sigue invirtiendo en el lugar

SAN PEDRO SULA. Una sala de rehabilitación para ayudar a los adultos mayores que han estado en cama, piscina y un huerto se pondrán en funcionamiento en la Casa Hogar Perpetuo Socorro.

La casa hogar está ubicada en el barrio Medina y actualmente brinda atención de calidad a 68 adultos mayores; 24 mujeres y 44 hombres.

Es dirigida por Ana María Garrigó, quien ha venido trabajando de manera permanente para que los adultos mayores residentes tengan calidad de vida.

"En lo que va de este año se ha efectuado una inversión de 1.5 millones de lempiras en el área social; atención médica y alimentación de los adultos mayores de esta casa hogar, aseguró.

La directora detalló que cuentan con una clínica con personal médico y de enfermería, asignado las 24 horas y con los medicamentos gratuitos.

Las personas que quieran colaborar con los adultos mayores pueden hacerlo abocándose a la dirección del asilo y conocer las necesidades

Entre las mejoras en la atención a los abuelitos está el menú de alimentación, que lo elabora semanal y mensualmente un nutricionista de acuerdo con la edad de los abuelos y su estado nutricional.

Como parte de las acciones que ayudan a dar mejor calidad de vida a los adultos mayores también se lleva a cabo un programa de terapias ocupacionales, con el propósito de contribuir a su salud emocional y física.

La terapia ocupacional les ayuda mucho para mantener la mente activa y a estrechar aún más el compañerismo entre ellos. "Se mantienen con buena salud, y se encuentran haciendo terapia ocupacional, ya sea pintando, haciendo puntillismo, piñatas y otras manualidades", manifestó la funcionaria municipal.

La casa hogar Perpetuo Socorro cuenta con personal de sala o cuidadores, médicos generales, personal de enfermería, geriatra y personal administrativo.

MANUALIDADES. La terapia ocupacional mantiene a los adultos mayores alegres y disfrutan los momentos.

ESFUERZO
CONTINÚAN LIMPIANDO PREDIO PARA CONSTRUIR HOSPITAL

Los trabajos de limpieza y voluntariado en instalaciones del Instituto Politécnico Centroamericano (IPC), ubicado en la colonia Del Valle, seguirán por parte de los empleados municipales y sampedranos que quieran unirse. En ese sitio el alcalde Roberto Contreras construirá el Hospital Pediátrico Municipal. Durante tres sábados consecutivos los empleados municipales se integraron a los trabajos de poda y limpieza, recolección de basura y barrido. Los trabajos continuarán.

HISTORIA
SIGUEN TRABAJANDO EN EL MUSEO DE LOS BOMBEROS EN SPS

La creación de un museo y una plaza de bomberos en San Pedro Sula es un proyecto en el que siguen trabajando los bomberos. El comandante Daniel Rivera explicó que siguen recuperando carros de bomberos antiguos que estaban en varias estaciones del país y poco a poco los está trasladando a la estación central de SPS. "Estamos recogiendo fotografías para una galería y una biblioteca para que las nuevas generaciones conozcan de dónde venimos y cómo hemos avanzado, todos pueden colaborar", dijo.

HOLY FAMILY BILINGUAL SCHOOL – HFBS

Colonia Villa Florencia, 9 Ave., 19 y 20 Calle, San Pedro Sula,
Tel: 2552-7687, cel: 9946-6045 fb: holy family bilingual school

25 HFBS ANIVERSARIO
EDUCACIÓN BILINGÜE DE EXCELENCIA. CALIDAD Y VALORES

HFBS, es una escuela de altos estándares académicos, con 25 años de experiencia, con un modelo educativo que responde a las necesidades del Siglo XXI, ofreciendo a nuestros alumnos una educación bilingüe de excelencia, calidad y valores que les garantice una vida digna, decente, equilibrada y justa.

HFBS inculca en los estudiantes el patriotismo, fortaleciendo los valores, la afirmación de la identidad y la cultura nacional para que sean profesionales orgullosos de su nación, con una mente sana y sentimiento patriótico.

HFBS educa a nuestros estudiantes para la vida, para la felicidad, pero sobre todo para la libertad.

Inculcando la Identidad Nacional

Próceres de Honduras

Representación de Grupos Etnicos

Vestidos típicos de Honduras

Saludo a la Bandera

Estandarte HFBS

Escolta de Banderas

Niña y Niño Independencia Pre Escolar

Brianna Zuniga y Jafeth Martinez

Educar para Refundar

Fortaleciendo Identidad Nacional

Próceres

Señorita Independencia

Escolta de Banderas

Banda de Guerra

PERSONAJE. DECLARÓ QUE HONDURAS ES SU SEGUNDO HOGAR

Shin Fujiyama vivirá las fiestas patrias en desfiles de San Pedro Sula

INFLUENCER. Fujiyama es apreciado por los hondureños por su labor en la educación. FOTO: HÉCTOR CANTARERO

Jorge Monzón
jorge.monzon@laprensa.hn

Shin Fujiyama creará contenido en los desfiles patrios para seguir en su misión de construir escuelas

SAN PEDRO SULA. El *youtuber* Shin Fujiyama vivirá hoy el fervor patrio en los desfiles de San Pedro Sula, algo que lo llena de emoción, pues declaró a LA PRENSA que Honduras es su segunda patria.

En exclusiva para este rotativo, el influencer afirmó que comparte con los hondureños la misma alegría cuando la Selección mete un gol, cuando escucha el Himno Nacional de Honduras y cuando ve los niños en los desfiles. Antes que Shin se convirtiera en un famoso *youtuber*, ya había desarrollado su proyecto Villa Soleada en El Progreso, Yoro, en donde dio hogar a familias de escasos recursos que no tenían un techo así como una escuela bilingüe para sus hijos, todo esto gracias al patrocinio de los donadores que creen en su fundación.

Luego se derivó el proyecto de crear 1,000 escuelas en Honduras, utilizando su carisma en las redes sociales para recaudar fondos narrando paisajes, labores, gentilicios, curiosidades nacionales y gastronomía hondureña, para todos sus seguidores en el mundo, cumpliendo así también una labor de promotor turístico.

Actualmente construye la escuela número 67 en San José Chamelecón en donde erige un módulo de cuatro aulas y salón antiinundaciones.

Todos los años sus niños de Villa Soleada marchan en El Progreso y este 2023 no será la excepción, afirmó el famoso Shin Fujiyama.

"Este año iré a San Pedro Sula para ver los desfiles en la Capital Industrial. Estaré en la ruta de los desfiles, caminando para arriba y abajo", comentó a este rotativo.

El plan de Shin es jubilarse en Siguatepeque, Santa Bárbara o en algún lugar tranquilo de Honduras, pues hay varias ciudades pequeñas que son de su agrado. "Honduras y su gente son bellas, entonces hay que promover las cosas buenas del país, y eso es justamente lo que intento hacer en mi canal de YouTube", finalizó.

MALESTAR. ENFERMERAS AUXILIARES EN PARO

ASAMBLEAS. Enfermeras auxiliares suspendieron sus tres turnos.

Una semana de protesta en el Rivas

Enfermeras auxiliares denunciaron que se ha creado la carrera técnico auxiliar y eso las perjudicará

SAN PEDRO SULA. La Asociación Nacional de Enfermeras (os) Auxiliares de Honduras (Aneeah) ya suma una semana de protesta en el hospital Mario Catarino Rivas y otros centros del país.

Las enfermeras en el hospital sampedrano suspendieron atenciones en sus tres turnos, pues hay varias peticiones que no les han sido resueltas por la Secretaría de Salud.

Jessica Fuentes, delegada de la Aneeah en el Mario Rivas, dijo que han pedido aclaraciones sobre la nueva carrera de técnico auxiliar universitario en enfermería y no han tenido respuesta de las autoridades de servicio civil. Según las enfermeras auxiliares este nuevo perfil vendría a perjudicarlas a todas y ya se están dando plazas "suplantando" el puesto de auxiliares de enfermería. "Estos no tienen un perfil, el perfil es auxiliar de enfermería y se está haciendo esta carrera paralela a nosotros en una universidad privada. A partir de hoy suspendemos los tres turnos A, B y C por esto", comentó.

Asimismo, las enfermeras auxiliares han denunciado que son objeto de malos tratos por parte de algunos jefes de sala.

También la protesta a nivel nacional se debe a la falta de pago del monto del zonaje para enfermeras en zonas remotas, fronteras e islas, una deuda que tenía promesa de pago de Secretaría de Salud para este pasado jueves, pero no se cumplió según los manifestantes, que continuarán con tomas la otra semana.

VIDEO
Escanea este código con tu "smartphone" y mira el video

Entregan 25 patrullas para la seguridad de la zona norte

LOGÍSTICA. Para este año esperan que sean al menos 66 patrullas las asignadas en todo el valle de Sula

SAN PEDRO SULA. Para mejorar la seguridad en la zona norte del país, ayer asignaron 25 radiopatrullas nuevas que fortalecen las unidades departamentales y metropolitanas.

La ceremonia se realizó en las instalaciones de la Dirección Nacional de Vialidad y Transporte (DNVT), adonde llegaron autoridades gubernamentales, municipales y la cúpula policial.

Gustavo Sánchez, ministro de Seguridad, manifestó que ese es el primer lote de al menos 66 patrullas que serán asignadas en municipios de la zona norte. También para combatir la criminalidad en los próximos días asignarán equipo logístico con la más alta tecnología valorado en 700 millones de lempiras.

Las radiopatrullas son rentadas y están equipadas con tecnología en comunicaciones y seguimiento, lo que permitirá a la institución policial responder de manera más efectiva las emergencias y mantener una presencia visible en todo el país.

SEGURIDAD. Las 25 patrullas están totalmente equipadas.

Felices Fiestas Patrias

Celebra con Comodidad y Calidad

CAMAS Royal Excell

PROH FOAM
Productores Hondureños del Foam, S. A. de C.V.

Empresa 100% Catracha como Tú

COLCHONES PANTERA

Muebles CARIBE

COLCHOFLEX 100% CATRACHA

Busca Nuestros Distribuidores Autorizados a Nivel Nacional

9488-7176
Royal Excell
camasroyalexcell
camasroyalexcell

PRÉSTAMOS HIPOTECARIOS

Sobre Solares o Casas

INVERSIONES NACIONALES S.A.

51 AÑOS SIRVIENDOLE

Aplican Restricciones

PRÉSTAMOS EN LEMPIRAS	
L. 100,000.00	1,965.00
L. 200,000.00	3,930.00
L. 300,000.00	5,895.00
L. 400,000.00	7,860.00
L. 500,000.00	9,825.00

INCLUYE INTERESES Y ABONO AL CAPITAL

PRÉSTAMOS EN DÓLARES	
US$ 4,500.00	US$ 67.00
US$ 9,000.00	US$ 134.00
US$ 13,500.00	US$ 201.00
US$ 17,500.00	US$ 261.00
US$ 22,500.00	

INCLUYE INTERESES Y ABONO AL CAPITAL

INVERSIONA
Fundada en 1972

Aceptamos garantías en San Pedro Sula y colonias pavimentadas de Villanueva, El Progreso, Choloma y Cortés

Estamos ubicados en la 4 calle, 3-4 ave. N.O. #21 del Barrio Guamilito, Edificio INMOSA, segunda planta, local #203, contiguo a sucursal del Banco de Occidente 3ra. ave. **Tel: 2552-1714, 9470-0018 3215-8759**
Email: info@inversiona.com, Web Site: www.inversiona.com

NO importa si su propiedad está hipotecada, nosotros se la liberamos

Regional

TRADICIÓN. ALUMNOS DE CENTROS EDUCATIVOS DE EDUCACIÓN PRIMARIA LUCIERON SUS MEJORES GALAS

Honor y patriotismo en coloridos desfiles escolares en el país

▶Pequeños estudiantes de ciudades y aldeas del litoral y del occidente se rindieron a la patria al protagonizar lucidos desfiles en el 202 aniversario de independencia

Carlos Molina/Mariela Tejada
redaccion@laprensa.hn

SAN PEDRO SULA. Los 202 años de independencia se celebraron ayer en cada municipio del país con los desfiles de las escuelas.

El civismo en su máxima expresión presenciaron miles de espectadores que se dieron cita a la populosa avenida San Isidro de La Ceiba. Fueron unos 24 centros educativos de primaria los protagonistas en las marchas, con estudiantes perfectamente uniformados y con un grupo selecto de abanderados y pequeñas palillonas. Los desfiles patrios arrancaron puntuales a las 7:00 am, desde la plaza Las Banderas encabezados por miembros del comité cívico. Tras recorrer unas 14 cuadras llegaron hasta el estrado principal en donde eran recibidos con aplausos por parte de autoridades civiles y militares.

Los desfiles patrios finalizaron en La Ceiba con la coronación al busto del general Francisco Morazán por parte del comité cívico interinstitucional.

"Estamos contentos porque los desfiles se han desarrollado muy bien. Agradecemos a los alumnos, docentes y padres de familia que han puesto sus mejores esfuerzos para honrar a la patria", dijo Oswald Zavala, director departamental de Educación de Atlántida.

El en resto del litoral atlántico, sobre todo en ciudades como Tela, Trujillo, Tocoa y Olanchito, las marchas transcurrieron sin incidencias y llenos de patriotismo.

En occidente, la histórica ciudad de Santa Rosa de Copán se vistió de gala en anticipación al 202 aniversario de la independencia. La calle Real Centenario se llenó de orgullo patrio con los colores de la bandera hondureña ondeando al viento y la música resonando en el aire, fusionando lo tradicional con lo moderno.

Las bandas musicales protagonizaron el desfile cautivando a los espectadores con su música.

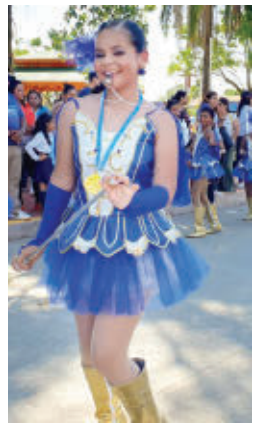

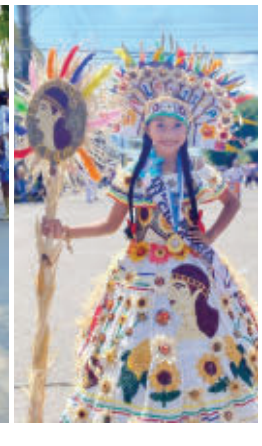

TRADICIÓN, CULTURA Y CIVISMO INVADIERON CALLES DE CIUDADES Y PUEBLOS DE HONDURAS

Este año destacó el esmero de alumnos, docentes y padres de familia por lucir las mejores galas en los desfiles patrios en el 202 aniversario de la independencia de Honduras. Los niños de La Ceiba y Santa Rosa destacaron en los desfiles.

DEJA LA FIACA Y VEN AL TEATRO

CÍRCULO TEATRAL SAMPEDRANO

PRESENTA: LA FIACA

UNA COMEDIA DE:
Ricardo Talesnik

DIRECCIÓN:
Meily Suyen Sánchez

REPARTO:
Meily Suyen Sánchez,
Ludwig Bautista,
Nidia R. de Villegas,
Victor Manuel Pineda,
Juan J. Vallecillo,
Ludwig Dassaev Sagastume

AÑO 2023
SEPTIEMBRE: 7,8,9,10,14,15,16,17,21,22,23,24,28,29,30
OCTUBRE: 1,12,13,14,15,19,20,21,22,26,27,28,29

TELÉFONOS: 2557-2599 y 9986-1394

BOLETO: L.200.00 JUEVES 2X1
JUEVES A SABADO: 8:00 PM.
DOMINGO: 5:00 PM.

circuloteatralsampedrano

PODER JUDICIAL
Honduras

TRIBUNAL DE SENTENCIA CON COMPETENCIA NACIONAL EN MATERIA DE EXTORSIÓN

CITACIÓN POR EDICTOS

La Infrascrita Secretaria del Tribunal de Sentencia con Competencia Nacional en Materia de Extorsión, al público en general y para los efectos de la ley, **HACE SABER:** Que en el proceso registrado bajo el número **0801-2020-211-5,** instruido contra los señores **RUMALDA FERNANDEZ MENDOZA, RAMON ANTONIO MARTINEZ BUSTAMANTE, BRAYAN JOSUE ORELLANA FUENTES, DARLIN NOEL GUEVARA PADILLA, MERCY CAROLINA LEIVA Y ANGIE PAOLA HERNANDEZ BARAHONA,** por suponerlo responsable del delito de **EXTORSIÓN EN PERJUICIO DEL TESTIGO PROTEGIDO EF-935;** a efecto de citar al **TESTIGO PROTEGIDO EF-935 A LOS AGENTES DE INVESTIGACIÓN RONY WILIAN CABRERA FERRERA Y NELSON OMAR MATHEU SANCHEZ. Tres Publicaciones que deberán realizarse antes del día DIECIOCHO SEPTIEMBRE DEL AÑO DOS MIL VEINTITRES (18/09/2023),** el cual se celebrará en la Sala de Juicios del Tribunal de Sentencia con Competencia Nacional en Materia de Extorsión, ubicado en la ciudad de Tegucigalpa, Colonia Matamoros, Avenida la Paz, contiguo a la Contraloría del Notariado, Tegucigalpa M.D.C, Francisco Morazán, 11 de septiembre del año 2023.

ABG. YARITZA FLORES.
SECRETARIA ADJUNTA.

NEGOCIOS

DOW JONES	NASDAQ	EURO/DÓLAR	PETRÓLEO
+0.96%	+0.81%	-0.04%	+0.41%
34,907.11 U	13,926.05 U	1.06	$90.53

- MONEDA HONDURAS -

		Compra	Venta
Dólar	Bancos	L24.6212	L24.7443
	Mercado negro	L24.1212	L25.2443
Euro	Bancos	L25.0693	L27.9165
	Mercado negro	L24.5693	L28.4165

- PRODUCTOS (NYC) -

↑	Azúcar	qq	$27.22	$+0.41
↑	Café	qq	$154.00	$+2.05
↑	Cacao	tm	$3,730.00	$+4.00
↑	Algodón	lb	$87.80	$+0.91
↓	Oro	oz	$1,931.90	$-0.90

RECONOCIMIENTO. ES UN ORGULLO RECIBIR ESTE PREMIO, SEÑALA SU PRODUCTOR

Puro hondureño gana como el mejor en feria de Alemania

▶Cinco puros elaborados en Honduras participaron en esta categoría de los Cigar Trophy Awards en la feria InterTabac

Staff
redaccion@laprensa.hn

TEGUCIGALPA. Por segundo año consecutivo el puro Plasencia Cosecha 149 La Vega fue galardonado con el Cigar Trophy Award en su edición 2023. En la categoría de esta premiación que se llevó a cabo en la InterTabac en Dortmund, Alemania, participaron cinco puros de origen catracho, pero el elaborado por la familia Plasencia fue el laureado con más votos de los consumidores.

Néstor Andrés Plasencia junto a los miembros de su familia recibieron la distinción en la feria comercial de tabaco más grande del mundo.

Como un gesto de agradecimiento por el arduo trabajo dedicado a los tabacos premium se crearon los Cigar Trophy Awards desde 1998. En corto tiempo, estos galardones que condecoran a todos los puros del mundo se convirtieron en los más cotizados en la industria tabacalera en la que Honduras se ha destacado por sus productos de calidad al igual que exportación.

A causa de la pandemia del covid-19 no se llevó a cabo la InterTabac alemana en los últimos dos años y cuyo tamaño se ha venido ampliando también ganando fama internacional.

GALARDÓN. El Plasencia Cosecha 149 La Vega es el ganador de 2023.

La referida feria comercial sirve como un punto de encuentro de las compañías y productores de tabaco en lugar de enfocarse en asegurar pedidos de puros.

Orgullo. "Es un gran orgullo recibir este premio a nombre de todos los consumidores de aquí; creo que en todos estos años llegamos a la vida de nuestros consumidores", manifestó Plasencia. Agregó que "esta es la mejor industria en el mundo".

En 2020 la revista Cigar Aficionado, orientada al público de Estados Unidos de América -el mayor mercado de puros-, seleccionó a Plasencia Cosecha 146 La Vega entre los mejores 25 tabacos, situándolo en la posición 19. Mientras que el puro Plasencia Alma Fuerte Robustus I fue elegido como el mejor tabaco de ese mismo año, pero por la revista europea Cigar Journal. En las regiones de Olancho, el valle de Jamastrán y Talanga se cultivaron las hojas de tabaco para este puro, adquiriendo un carácter profundo y bien fermentado durante el envejecimiento desde su cosecha en 2014. "Plasencia Cosecha 149 es un cigarro con mucho cuerpo, de medio a pleno. Cigarro de fuerza equilibrado por notas distintivas de crema, chocolate amargo y un toque sutil, pero terroso de cedro", se destaca en el sitio de internet de Plasencia Cigars.

La familia Plasencia y su marca Plasencia Cigars se dedica al cultivo de tabaco y fabricación de puros desde 1865 no solo en el territorio hondureño, sino también en Nicaragua y Cuba. En el caso de Plasencia Cosecha 149 es un puro rico y equilibrado, el primer cigarro totalmente hondureño de Plasencia Cigars.

El petróleo WTI alcanza los $90.16 por barril

DÉFICIT. La Opep advirtió de un déficit en la oferta de 3.3 millones de barriles respecto a la demanda

TEGUCIGALPA. El precio del petróleo West Texas Intermediate (WTI) volvió a subir ayer, alcanzando su nivel más alto desde noviembre de 2022 e impulsado por los temores de una oferta insuficiente frente a una demanda que no disminuye. En ese sentido, el barril del crudo estadounidense cerró en 90.16 dólares, avanzando 1.85%. Desde noviembre del año pasado, el WTI no había superado este costo en la bolsa mercantil de Nueva York. El martes anterior, la Organización de Países Exportadores de Petróleo publicó estimaciones de un déficit de oferta de 3.3 millones de barriles respecto a la demanda al cuarto trimestre, situación que ha generado mayor tensión en el mercado internacional.

EXTRACCIÓN. Pozos en producción en Texas.

Actividad financiera creció 12.9% a julio

SECTOR. La intermediación financiera estuvo motivada por préstamos para consumo, comercio y propiedad raíz

TEGUCIGALPA. En 12.9% creció la intermediación financiera, seguros y fondos de pensiones a julio de 2023, informó el Banco Central de Honduras (BCH) en el Índice Mensual de Actividad Económica (Imae). El alza fue motivada por el aumento en los ingresos por intereses y comisiones derivadas del otorgamiento de créditos al consumo, comercio y propiedad raíz, industria —principalmente para producción de alimentos— y agropecuario para el cultivo de granos básicos, banano, café, ganadería al igual que pesca. Los ingresos de esta actividad económica fueron contrarrestados de manera parcial por el incremento en el pago de intereses sobre los depósitos del público, debido a la ampliación en las tasas de interés pasivas.

Al séptimo mes de 2023, el Imae reflejó una subida acumulada de 3.1% y una elevación interanual de 4.7%.

LABOR. Un empleado bancario cuenta billetes de L500.

HOY
COBERTURA TOTAL
DE LOS DESFILES PATRIOS
A TRAVÉS DE NUESTRAS PLATAFORMAS
DIGITALES Y REDES SOCIALES

BUSQUE MAÑANA
EN NUESTRA EDICIÓN IMPRESA Y CANALES DIGITALES

BANDAS DE GUERRA Y MARCIAL | PALILLONAS | PELOTONES | CURIOSIDADES

Edición impresa
www.laprensa.hn
Redes sociales

La Prensa

EDITORIAL

Descomunales desafíos

Los desafíos en este 202 año de la independencia política de Centroamérica son tan complejos que superan con mucho los obstáculos de aquella fecha histórica en la que a una voz la Patria Grande, hoy fraccionada, sumamente débil y sacudida por corrientes externas, abrió las puertas de nueva historia, jornada necesaria para recuperar solidaria y generosamente la ruta soñada por los próceres y anhelada por la población durante más de dos siglos.

Asentada la democracia en aspecto formal, pero restringida a la fecha de la votación, necesitamos con urgencia rescatar y vigorizar el sistema de libertades en el marco racional de la convivencia armónica en la que el respeto al derecho y el cumplimiento del deber sean pilares fundamentales para avanzar sin que ningún sector quede rezagado, de manera que la justicia social sea la antorcha que ilumine el camino.

Aquel 15 de setiembre de 1821 se rompieron las cadenas que mantenían el istmo sujeto de la Corona española, pero la alegría, la celebración sincera y las definidas metas en el horizonte se fueron diluyendo desde los primeros momentos, de tal manera que los intereses comunes acabaron en vecindad porfiada en estos últimos años con pueblos que se entienden, pero con políticos expertos en inducir la división por intereses personales o grupos favorecidos.

Los desafíos tras estos dos siglos de independencia formal, no tanto real, son descomunales apuntando hacia niveles negativos de desarrollo evidenciado en la precariedad de la calidad de vida en niveles tan elementales como la subsistencia que empuja cada vez con más fuerza a buscar la supervivencia, con alto riesgo, la supervivencia fuera de nuestras fronteras. Los cánticos, discursos, desfiles y alegría sobre todo en la juventud están marcadas anualmente en el calendario, pero el éxodo masivo acapara, con gran dolor, todos los días del año.

Necesitamos marcar con sinceridad nuestro destino como nación, no dejarlo en mano del sectarismo político ni de intereses externos, pero para ello es preciso además de asegurar la existencia, el valor de la vida, superar los niveles en educación y acrecentar la cultura que se refleje en conducta para respetar los derechos humanos y asumir como desafío inmediato alejado de toda demagogia, la creación de empleo, la atención en salud y la apuesta inmediata en la educación, lo cual exige erradicar la impunidad y asumir con firmeza el comportamiento ético social.

No hay mucho que celebrar, pero sí conmemorar, es decir, recordar con gratitud, pues la sabiduría popular enseña: "Quien no conoce la historia, está condenado a repetir sus errores".

No precisa explicación, sino abrir los ojos, pues está aún lejano el ambiente de paz, justicia y libertad que haga posible la convivencia en armonía, respeto y felicidad.

La Prensa
FUNDADO EL 26 DE OCTUBRE DE 1964
EDITADO POR GRUPO OPSA

Jorge J. Larach (1968-1985)
Editor y Fundador

Nelson García, Lastenia Lanza,
Jefes de Redacción
Zayra Caballero
Jefe de Arte Multimedia

EDITORES DE SECCIÓN
Tania Corona, Jessica Figueroa, Danilo Bustillo y Cinthya Ortiz

Modelo periodístico: Sol361-Cases i Associats
Con los servicios de prensa de: AFP, EFE, The New York Times, Editor Press Services, King Features

San Pedro Sula: 3a. ave. NO. 34, Apdo. 143; Teléfonos: Central PBX 2553-3101, Fax Gerencia 2553-0778; **Redacción** 2558-1273, Fax 2553-4020; **Publicidad** (PBX) 2553-3850, 2553-3458, 2552-8000; Fax 2553-3949; **Suscripciones** (PBX) 2552-3646

Tegucigalpa: Colonia Loarque, 100 metros antes de Plaza Loarque, salida al sur, frente a Ferromax. Teléfonos 2236-5454 y 2236-6076, Fax 2236-9772.
La Ceiba: Redacción 2443-2580 (Telefax); Publicidad 2440-2606

La Prensa digital: http://www.laprensa.hn
Correo: redaccion@laprensa.hn

Miembro de la Sociedad Interamericana de Prensa (SIP)

202 AÑOS

SUBE Y BAJA

↑ LUIS JAVIER SANTOS
Fiscal Uferco
Reconoce que el fiscal adjunto, Daniel Sibrián, es la máxima autoridad del Ministerio Público ante la ausencia del fiscal general.

↑ SALVADOR MONCADA
Diplomático
Se encuentra en Honduras para ser juramentado como el primer embajador de Honduras ante el pueblo y gobierno de China.

↓ HUNTER BIDEN
Hijo de Joe Biden
El hijo del presidente de EUA fue imputado por un tribunal de Deleware por mentir durante la compra de un arma y por posesión ilegal de la misma.

↓ LUIS MANUEL OSORIO
Alcalde de Oropolí
Un juez le dictó detención judicial por el supuesto delito de violación de una menor de edad, quien se encuentra en estado de embarazo.

HOY EN LA HISTORIA

15 DE SEPTIEMBRE

En un 15 de septiembre, pero de 1821, proclamación de la independencia de España de la Capitanía General de Guatemala, entonces formada por las actuales Guatemala, Honduras, El Salvador, Nicaragua y Costa Rica.

1842.- Es fusilado en Costa Rica el estadista hondureño Francisco Morazán, quien trató de imponer la unidad política en América Central.

1885.- El químico ruso Constantin Fahlberg patenta la sacarina, uno de los edulcorantes sintéticos más antiguos.

1890.- Un incendio en la Alhambra de Granada destruye la Sala de la Barca y causó graves daños en el Patio de los Arrayanes.

1921.- Guatemala, Honduras y El Salvador forman la República de la América Central.

1835.- Alemania: Las leyes de Núremberg despojan a los judíos de la ciudadanía alemana y prohíben su matrimonio con personas de "sangre alemana".

1947.- Fundación de la Association for Computing Machinery (ACM) en la Universidad de Columbia en Nueva York, la asociación dedicada a la informática más antigua del mundo.

1949.- El cristianodemócrata Konrad Adenauer se convierte en el primer canciller de la República Federal de Alemania con 202 votos a favor, 142 en contra y 44 abstenciones tras ganar su partido los comicios.

1953.- La diplomática y política india Vijaya Lakshmi Pandit se convierte en la primera mujer en presidir la Asamblea General de Naciones Unidas.

1954.- En China, el Congreso Nacional Popular aprueba una nueva Constitución y Mao Tse Tung es nombrado jefe del Estado.

1959.- Primera visita del líder soviético Nikita Jruchov a EE UU.

1960.- Congo: El general Joseph Mobutu derroca al jefe de Estado, Josep Kasavubu, y al presidente del Gobierno, Patricio Lumumba.

1965.- La nueva Constitución de Guatemala declara el comunismo fuera de ley.

1976.- La Unión Soviética lanza al espacio la nave espacial Soyuz 22 con dos tripulantes a bordo con la misión de fotografiar y estudiar el planeta Tierra.

2017.- Finaliza la misión en Saturno de la nave espacial Cassini tras 13 años orbitando alrededor del planeta.

LAS COLUMNAS DE LP

La primera presidenta de México

Jorge Ramos A.
OPINION@LAPRENSA.HN

"LAS MUJERES ESTÁN CAMBIANDO A MÉXICO. VA A HABER PRESIDENTA DE LA REPÚBLICA Y SERÁ DE LA CUARTA TRANSFORMACIÓN", ASEGURÓ CLAUDIA SHEINBAUM

México -que ha sido una nación tan machista, con miles de feminicidios y desaparecidas, y con una dolorosa desigualdad de género- por fin tendrá a una mujer en la presidencia. Y aunque México sigue irremediablemente dividido entre los partidarios del presidente Andrés Manuel López Obrador y sus opositores, esto significa que mucho se ha avanzado en el país.

Las mujeres están cambiando a México.

"Va a haber presidenta de la república y será de la cuarta transformación", aseguró Claudia Sheinbaum, poco después de conocer que sería la candidata de Morena, el partido en el poder. Pero las cosas no salieron como quería el presidente y su partido. El ex canciller y también aspirante presidencial de Morena, Marcelo Ebrard, denunció que hubo "graves irregularidades" en la realización de las cinco encuestas que le dieron el triunfo a Sheinbaum. "No nos vamos a someter a esa señora", diría más tarde Ebrard en una reunión a puerta cerrada.

La primera conclusión es que México sigue siendo una democracia muy joven e imperfecta y que todavía no sabemos hacer bien las elecciones partidistas internas. Para eso haría falta la participación de un INE (Instituto Nacional Electoral) muy fuerte y capaz. Las encuestas siempre tienen un margen de error, y dependen mucho de a quién se pregunte y cómo se pregunte. Por eso no se usan para elegir candidatos en países con democracias más sólidas.

Los problemas con el proceso de selección de la candidata oficial ocurrieron, también, con el frente amplio de la oposición (que reúne al PRI, al PAN y al PRD). Xóchitl Gálvez fue escogida luego de las encuestas pero antes de una muy publicitada consulta popular, que nunca se realizó.

Estos procesos incompletos y poco transparentes generaron muchas dudas. Pero, al final de cuentas, Sheinbaum le ganó a cinco hombre y Gálvez a por lo menos dos. Esto hubiera sido al revés hace solo unos años. Es el resultado de una relativamente nueva cultura feminista en México y que tiene, como principio básico, el no dejarse y el buscar la igualdad en casi todo. Son millones de mexicanas exigiendo cambios, grandes y pequeños, en los lugares donde viven, trabajan y se divierten.

Y en una maravillosa coincidencia, la Corte Suprema de México despenalizó el aborto en todo el país el mismo día que supimos que dos mujeres buscarían la presidencia. El argumento que prevaleció es que prohibir la interrupción de un embarazo va en contra del derecho de las mujeres. Fueron décadas de lucha.

Ahora la lucha es en otro ámbito.

La gran ironía es que parte del surgimiento de Gálvez se lo debe al propio presidente López Obrador. Ella "es la candidata de los corruptos, de los que se han encargado de saquear a México", dijo el presidente en una de sus conferencias matutinas. Entonces, en junio, Xóchitl se presentó en Palacio Nacional, donde el presidente realizaba una de sus "mañaneras", para ejercer su derecho a la réplica y asegurarle que lo que él decía de ella -que quería terminar con los programas sociales- no era cierto. Pero no la dejaron entrar.

Ahí, me dijo, comenzó su campaña por la presidencia. Ese fue el grave error de AMLO; contribuyó a la creación de su principal enemiga. Hasta antes de sus ataques, era difícil identificar a alguien en la oposición que pudiera ganar a la maquinaria del gobierno. Ya no. Me encontré con Gálvez frente al Palacio Nacional, donde ella asegura que no viviría si gana la presidencia y que lo abriría al público. Sus palabras, con el presidente a solo unos metros, eran casi una provocación. Y luego tuvimos una larga conversación:

-Sobre la primera presidenta: "Que México tenga a una mujer presidenta es algo que me tiene muy feliz, porque realmente se hace justicia a la lucha de muchas mujeres."

-La elección: "Voy a enfrentar una elección de estado. Todas las mañanas el presidente me ataca. Ahora ya no dice mi nombre pero me sigue atacando."

-AMLO: "El presidente me quisiera fulminar".

-Dedazo: "El quisiera que sea un dedazo pero no lo vamos a permitir".

-Felipe Calderón: "Tuvo una mala estrategia de seguridad".

-El asociarse con un partido corrupto como el PRI: "Soy daltónica políticamente. Yo no tengo militancia en ningún partido... No voy a permitir la corrupción".

-De su falta de un plan contra la violencia: "Ya tengo una primera estrategia de saque".

-Sobre negociar con Estados Unidos un plan contra los narcos: "Vamos a hacer un acuerdo dejando claro qué hace cada quién."

-De la acusación de AMLO de que recibió millones en contratos del gobierno: "Claro que puedo tener contratos. No siempre estamos en el gobierno. Yo tengo 31 años de empresaria."

-De su patrimonio: "No soy millonaria. Pero efectivamente pasé de vender gelatinas a ser una empresaria exitosa. ¿Cómo se logra? Trabajando. Estudiando."

-Del peligro al que la expuso el presidente: "Totalmente... Temo por mis hijos".

-Su esposo: "No me va a apoyar. No le gusta la política... No va a aparecer... Mi esposo se acaba de jubilar hace unos años... Es músico y él es un hombre muy feliz con la música."

-Palacio Nacional: "No voy a vivir ahí... Ese palacio se tiene que abrir para que pasen a ver los museos."

-Futbol: "Amo al Cruz Azul y me voy a morir viendo al Cruz Azul"

-De la elección del 2 de junio del 2024: "Voy a ganar porque no tengo odio"

Tenemos nueve meses antes de las elecciones. Pero este es un país que cambia rápidamente. Dos mujeres luchan por el poder y se siente diferente. Nunca había ocurrido antes y, por lo tanto, flota la expectativa de que los principales problemas del país -violencia, pobreza, educación, salud... - serán vistos de una forma distinta.

Yo crecí en un México de machos autoritarios, represivos y arrogantes, y nunca nada bueno salió de ahí. Ahora, en estos días que he pasado reportando desde aquí, siento que las cosas van a mejorar, que no podemos seguir igual. Y estoy seguro que no soy el único. Aunque tienen proyectos de país muy distintos, las dos candidatas tienen razón: este es tiempo de mujeres, tiempo de esperanza.

IA: amplificando nuestra conexión con lo humano

Ismael Cala
@CALA

"A PESAR DE LOS AVANCES TECNOLÓGICOS, CIERTOS ASPECTOS DE LA VIDA SEGUIRÁN SIENDO FUNDAMENTALES, COMO NUESTRAS INTERACCIONES SOCIALES"

Tarde o temprano iba a llegar la era de la Inteligencia Artificial (IA) a nuestras vidas, pues ha sido una promesa que se ha vislumbrado en el horizonte durante décadas, y que la ciencia-ficción siempre nos hizo soñar. Sin embargo, este avance ha ocurrido de manera sigilosa, a pesar de que ha explotado la curiosidad de muchos, desde que OpenAI lanzó ChatGPT.

A partir de entonces, hemos sido testigos de una explosión de posibilidades en las que la IA transformará nuestras vidas. Desde el ámbito laboral hasta el arte, la educación, nuestras presentaciones de PowerPoint... ¡En fin! Básicamente, cualquier cosa con tecnología, pues la IA promete cambiarlo todo, incluso; nuestra manera de pensar. Es un fenómeno que parece no tener límites en cuanto a su impacto potencial en nuestro mundo.

No obstante, en medio de este debate, hay una cuestión que parece no estar recibiendo suficiente atención, y es una de las más cruciales: ¿cómo podemos utilizarla para conectar de manera más profunda con nuestra propia humanidad? Esta pregunta se basa en una verdad innegable: sin importar las regulaciones que se impongan o no, la IA es, en última instancia, una herramienta, y su impacto será moldeado por cómo la humanidad la emplea y la integra en nuestras vidas, así como en su momento fue el descubrimiento del fuego y la electricidad.

En general, hay un sentimiento de que hemos entrado en una nueva era. Es importante recordar que los períodos de disrupción y cambio ofrecen oportunidades únicas para la introspección y la sabiduría, los cuales implican despojarnos de lo que no es esencial. Eso es precisamente lo que estamos experimentando ahora, y es la razón por la cual muchos son optimistas sobre la posibilidad de que este momento sea una época de transformación y renovación.

A pesar de los avances tecnológicos, ciertos aspectos de la vida seguirán siendo fundamentales, como nuestras interacciones sociales, porque en última instancia, seguimos siendo seres humanos.

Pienso que uno de los aspectos cruciales de este potencial transformador de la IA es su capacidad para despejarnos, pues a medida que automatiza tareas repetitivas y mundanas, nos podremos enfocar en lo que realmente importa.

En lugar de gastar tiempo en procesos y actividades que pueden ser manejados por máquinas, podemos centrarnos en cultivar nuestras cualidades esenciales y que nos lleve a conectarnos con lo que es verdaderamente humano y significativo en nuestras vidas.

laprensa.hn
IDEAS
PUEDES OPINAR EN EL FORO SOBRE ESTE U OTROS TEMAS

Celebremos
202
AÑOS DE INDEPENDENCIA

Que no te quiten la sonrisa y roben la felicidad
Vive el presente, que en medio de la lucha vale la alegría.
~Guillermo Anderson

PONTE exa HONDURAS
DEE JAY
AUDIO SISTEMA
A·S SPORTS
POWER

Viernes
15 de septiembre de 2023

La Prensa

amiga

vivir

Karol G recibirá reconocimiento de Billboard Pág. 28

REVELACIÓN- 28

Cazzu y Christian Nodal anuncian el nacimiento de su bebé

COLUMNA DE GABY - 26

Razones para aceptar con resiliencia los cambios

HOGAR - 30

Claves para ahorrar en el consumo de gas en la cocina

BELLEZA - 25

Mixie: el corte de cabello más popular para otoño-invierno

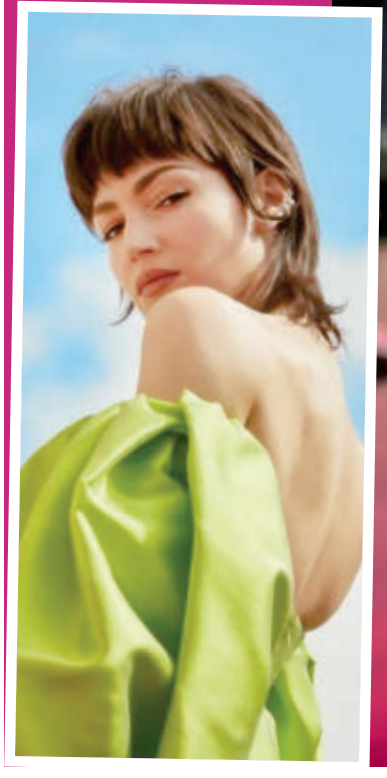

La Semana de la Moda de Nueva York nos dejó un colorido camino de tendencias para 2024. Conoce las propuestas de Ralph Lauren, Michael Kors y Carolina Herrera, los más destacados de la jornada.

Páginas 24-25

MODA Y COLOR

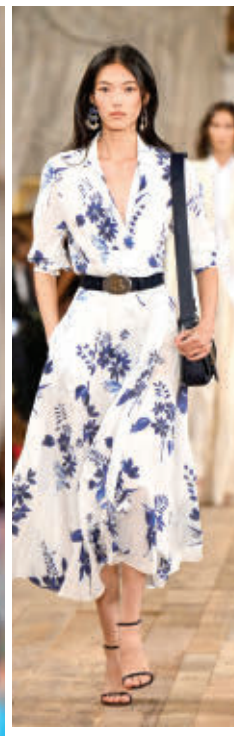

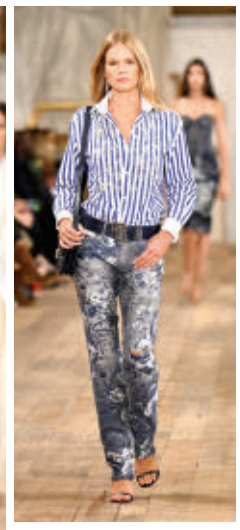

RALPH LAUREN
La colección Primavera-Verano 2024 de Ralph Lauren combinó las tradiciones americanas con una opulencia propia de la alta costura.

Dato
La colección de Ralph Lauren para la primavera-verano del 2024 se enfoca en los contrastes norteamericanos.

PRIMAVERA-VERANO 2024

GLAMUR Y CONTRASTE CON SELLO AMERICANO

LE DAMOS UN VISTAZO A LAS COLECCIONES DE TRES MARCAS NORTEAMERICANAS EMBLEMÁTICAS DONDE LOS TONOS PASTEL Y NUDE DESTACAN

Agencias
amiga@laprensa.hn

NUEVA YORK. La Semana de la Moda de Nueva York culminó con la propuesta ecléctica y cosmopolita de más de 70 diseñadores para la primavera-verano de 2024, con estilos clásicos como el de Ralph Lauren, Michael Kors y Carolina Herrera. Hoy en Amiga te mostramos estas tres colecciones que figuran entre las más conocidas en nuestro país.

Ralph Lauren marca que se presentó en Brooklyn, donde se trasladaron muchos de los desfiles, es el gigante símbolo del estilo preppy y epítome de la moda estadounidense en todo el mundo, con ventas anuales de más de 6,000 millones de dólares.

La marca del diseñador nacido en el Bronx no desfilaba en Nueva York desde 2019. El diseñador estadounidense Michael Kors apostó por el aire informal de las vacaciones para su colección primavera-verano 2024.

En su apuesta abundan los tejidos ligeros, blancos, de encaje bordado, minifaldas y blusas o pantalones con top, llevados sobre sandalias.

En una interpretación muy fiel del ADN de Carolina Herrera, el director creativo, Wes Gordon, presentó una silueta limpia y esbelta en una paleta de colores suaves.

MICHAEL KORS
Propuso lo que llamó 'glamour descalzo': un vestuario cotidiano con base en el espíritu de la vestimenta de vacaciones; ese sentido de vestir relajado, para un clima ni demasiado caluroso ni demasiado frío.

CAROLINA HERRERA
El director creativo, Wes Gordon, se volvió a basar en los emblemas de la casa creada por la diseñadora venezolana y propuso siluetas femeninas con piezas entalladas y algunos toques de volumen, estampados románticos de flores y lunares, y una gran apuesta por los colores, en este caso pasteles.

VARIEDAD. **HAY ESTILOS CORTOS Y MEDIANOS**

Mixie: el corte de cabello de otoño

Se le conoce también como Pixi Mullet y se posiciona como el corte de moda para esta nueva temporada.

REDACCIÓN. El corte de cabello Mixie es una combinación del Pixie y el Mullet, famosas como Demi Lovato y Miley Cyrus llevan años utilizándolo en sus variantes estilos.

Se trata de llevar el cabello corto en capas, muy corto en frente y un poco más largo por detrás. Eso sí sin llegar a los hombros.

El Mixie se proyectó desde un inicio como el corte moda para el verano 2023, pero por su comodidad expertos indican que transitará sin problemas al otoño-invierno. Sus famosas exponentes lo mantienen vigente.

Vale destacar que el corte mixie no es para todas, ya que puede ser poco convencional y, al menos, en cabelleras voluminosas puede hacerle ver con demasiada cantidad de pelo, la clásica 'melena de león', por ejemplo.

Este corte de cabello es muy versátil, y que se puede lucir de diferentes maneras. Puedes optar por mantener la parte superior y los laterales de la cabeza completamente lisos o agregar volumen y textura para lograr un look más dramático.

También existe la opción de llevarlo con la parte trasera más larga y enfrente muy corto, a lo Peso Pluma, el cantante de corridos tumbados. El corte Mixie tiene la ventaja de que se puede peinar de distintas maneras, como con rizos u ondas. Con esto se puede crear un look más natural y juvenil. Si lo prefieres liso, con un spray fijador eleva las puntas para un look más Punk.

Úrsula Corberó, Miley Cyrus y Taraji Henson son fieles exponentes de esta tendencia.

La columna de Gaby Vargas

Consultora internacional y asesora de imagen

CICLOS, PAUSAS Y RENACER

VIDA. Tarde o temprano un nuevo ciclo llega para todos, mismo que nos puede impulsar, estimular y animar

REDACCIÓN. Esa mañana de domingo un grupo de amigos caminamos por el campo rodeados de la humedad y el verde que las lluvias regalan. Sin embargo, llegamos a un tramo en el que solo nos rodeaban varas secas, pajizas y altas. "Estas varas en lluvias reverdecen y continúan creciendo. Miren, comienzan por la base -su mano señalaba los retoños cerca de la tierra- hasta verdear toda la rama. Y ya para noviembre se vuelven a secar y parecen otra vez muertas; pero ahí se quedan hasta las siguientes lluvias", nos comenta Israel, nuestro guía conocedor del lugar.

La naturaleza, como siempre, nos da una lección. Así es la vida también. Crecemos en ciclos: verde, crecimiento, sequía y pausa, una especie de espiral ascendente que se desarrolla para nuestro beneficio. Y que, de manera global, se podría considerar evolución. Tarde o temprano un nuevo ciclo llega para todos los elementos vivos del planeta, mismo que nos puede impulsar, estimular, animar, ya se trate de una relación, una oportunidad, un proyecto, un bebé, un reto, un viaje. Al aceptar ese inicio tomamos un aire nuevo, o bien, nos sumergimos en el vacío.

La diferencia entre las plantas y nosotros es que en ese vacío, mientras la planta yace tranquila y en paz con la confianza de su próximo retoñar, nosotros, solemos sentir agobio, desesperación, carencia de sentido o valía, lo cual incrementa la sensación de sequía. Los ciclos no son opcionales, cada etapa tiene un tiempo y propósito. La única manera de prolongar o acortar la percepción de cada una es darnos cuenta de que estamos dentro de ella, que no existe ni el mañana ni el ayer, que solo nos toca apreciar el presente porque un nuevo periodo nos espera muy pronto a la vuelta de la esquina.

Esperanza
Si confiamos en que siempre algo nuevo surgirá, tendremos la tranquilidad para discernir que todo en la vida tiene su ciclo y su renacer.

Mientras estamos en la época verde y de crecimiento, llámese juventud, un puesto laboral, una relación, una etapa de nuestros hijos, un estado de salud, nos sentimos vivos, contentos, quizás exitosos. Creemos que el ciclo será para siempre, que somos eternos, que la gente, los lugares y los momentos serán eternos. Pasamos por alto vivir en el presente, agradecer, disfrutar el instante como algo que sí pasa y sí se va.

Además, es inevitable pasar por lapsos de sequía y vacío. Si nos aferramos al frescor, sin ser conscientes de aquello que contribuyó a nuestra expansión y crecimiento, la aceptación del final de un ciclo será más difícil y nos causará sufrimiento. Solemos aferrarnos a la juventud y la estamina de antaño, un trabajo que no nos satisface del todo, las relaciones basadas en las apariencias, aun cuando sabemos que lo mejor sería terminar y continuar el camino por nuestro bien.

Dra. Corazón

Preocupada por celos asfixiantes de su novio

Hola, Doctora Corazón. Necesito tu ayuda. Soy una chica de 20 años y tengo una relación con un chavo un año mayor que yo. Apenas llevamos cuatro meses y cuando iniciamos todo iba muy bien, pero ahora es demasiado celoso. No quiere que le hable a nadie, ya me prohibió hablarle a mis amigos de la universidad. Bueno, ya amenazó con golpearlos si los ve cerca de mí. Lo adoro, y me gusta también, pero creo que esto ya se está saliendo de control.

Respuesta

Querida Edith, ya deberías haberte dado cuenta que estás en un noviazgo violento, y la violencia no es gripa. Tú no vas a quitársela, aunque lo quieras y te guste mucho, el amor no es el antídoto contra la violencia. Él tiene que aprender a dejarla atrás y eso solo podrá hacerlo si quiere y si va a terapia para dejar de ser violento. Tú lo único que puedes hacer es alejarte de él, antes de que la violencia suba de tono y te agreda físicamente. Ya te prohibió amistades y ya amenazó con golpear a quien se acerque a ti. El siguiente paso será agredirte físicamente a ti. ¿Vas a esperar que pase? Es tu decisión.

Le atrae la esposa de su cuñado y tiene miedo de caer en tentación

Hola, Doctora Corazón. Lo que pasa es que yo tengo una concuña que siempre anda coqueteándome, incluso, me deja abrazarla y besarla cerca de la boca. Ella me atrae mucho, pero la verdad es que tengo miedo de tener problemas con el hermano de mi esposa, con quien ya llevamos cinco años de casados. Estoy en una disputa entre el respeto hacia mi esposa y mi cuñado y el deseo por la mujer ajena, por eso quisiera que me aconsejes. Lalito

Respuesta

Querido Lalito, ¿quién te dijo que porque una mujer te coquetea tienes que acostarte con ella? Eres tú el que decide la forma de ejercer su sexualidad y me estás diciendo que la mujer tiene marido y que tú también tienes una relación de pareja. Ante esto ¿cuál es la idea de ustedes dos? Tú ya sabes lo que es estar con una mujer, ella ya sabe lo que es estar con un hombre, ¿entonces qué esperan que pase entre ustedes dos?, ¿será más espectacular que lo que cada uno tiene con su pareja? ¿Qué esperas que pase, además del conflicto que puede estallar cuando cada pareja se dé cuenta?, la respuesta la tienes tú, si no quieres irrespetar a tu familia, no lo hagas.

Ana y Josué sueñan con una **casa con un patio amplio** para reunirse con amigos.

El protagonista *eres tú*

TE ESCUCHAMOS TE ATENDEMOS TE ASESORAMOS

Urbanico
BIENES RAÍCES

Visita nuestro sitio web para conocer las casas que tenemos disponibles
Contáctanos al 9451-2907
@urbanico.hn

★ show

BILLBOARD LATINOS

KAROL G RECIBIRÁ EL PREMIO ESPÍRITU DE LA ESPERANZA

Agencia EFE
redaccion@laprensa.hn

El impacto de la cantante de "Provenza" se extiende más allá de la música con su fundación Con Cora, creada el año pasado

MIAMI. La cantante urbana colombiana Karol G recibirá el galardón Billboard Espíritu de Esperanza en los Premios Billboard de la Música Latina 2023, que se entregarán el próximo 5 de octubre en el Watsco Center de Coral Gables (Miami-Dade), en Florida. "Carolina Giraldo Navarro, también conocida como Karol G, ha dejado una huella imborrable en la industria musical con su talento e impacto en el empoderamiento femenino", destacó en un comunicado la organización. En 2022, Karol G creó la Fundación Con Cora, con el objetivo de promover el desarrollo económico, social, psicológico y artístico de mujeres desfavorecidas. Su labor filantrópica ha sido destacada, y ahora será reconocida con el Premio Billboard Espíritu de la Esperanza.

"Me siento agradecida por este reconocimiento tan especial. Mi compromiso con la Fundación Con Cora es parte fundamental de mi vida y estoy orgullosa de poder ayudar a las mujeres que más lo necesitan", expresó Karol G, según el comunicado de la organización. Recientemente, la colombiana logró situar un sencillo en lo más alto en las listas de Billboard Hot 100 con la canción "TQG", una colaboración con Shakira, que se ubicó en el top 10, añadió. Con su cuarto álbum, "Mañana será bonito" (2023), Karol G es la primera mujer en debutar en el número 1 de la lista Billboard 200 con un álbum en español.

Su trayectoria musical incluye cinco álbumes de estudio, más de 70 sencillos, y múltiples colaboraciones con destacados artistas latinoamericanos como Shakira, Maluma, entre otros.

ACTUALIDAD. La colombiana está de gira por Estados Unidos.

Debe saber

Este año, los premios Billboard a la Música Latina están liderados por Peso Pluma con 21 menciones en 15 categorías que incluyen Artista del Año, Compositor del Año y Global 200 Artista Latino del Año. Bad Bunny y Karol G también están nominados al premio al Artista del Año.

Cazzu y Christian Nodal ya son padres

FELICES. La pareja confirmó su relación en junio del año pasado

ARGENTINA. La tarde de ayer, Christian Nodal y Julieta Cazzuchelli, mejor conocida como Cazzu, sorprendieron al anunciar que se convirtieron en padres, tras poco más de un año de relación. Los cantantes dieron a conocer la noticia a través de Instagram, en donde publicaron la primera fotografía de su bebé, en la que solo dejaron ver sus manos. "14.09.23", escribieron ambos en sus redes sociales, donde seguidores y famosos de inmediato los felicitaron. Ninguno de los dos dio más detalles sobre el nacimiento de su primer hijo.

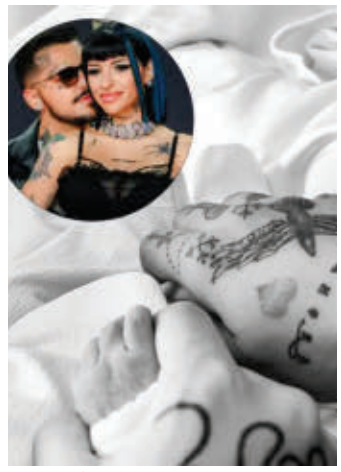

ADEMÁS. La pareja aún no reveló el nombre de su bebé.

AGENDA

ENTRETENIMIENTO. DISFRUTA ESTE FIN DE SEMANA

15 DE SEPTIEMBRE

Gravedad Cero

Lugar: *La Taberna*
Hora: *9:33 pm*

"Rocking Friday" es el nombre del evento que Roberto Caicedo y su grupo presentarán esta noche en el sitio ubicado en la 21 avenida, 10 calle de la colonia Trejo. La entrada tiene un costo de 100 lempiras. El sábado regresan al mismo lugar con el tributo "Héroes del Silencio Vs. Soda Stereo".

Nina Maier

Lugar: *Restaurante C. Bari*
Hora: *7:00 pm*
Valor: *La entrada es gratis*

Esta noche puede celebrar nuestra independencia en compañía de la sampedrana, quien ofrecerá una sesión acústica en el Copantl Hotel & Convention Center.

La Versátil

Lugar: *Beer Garden de Astronomical*
Hora: *8:30 pm*

"Fiesta catracha" es el nombre del evento que este 16 de septiembre presentará el grupo en el sitio ubicado en la primera calle, frente a la fuente luminosa.

Juan Carlos Alemán

Lugar: *El Progreso, Yoro*
Hora: *7:00 pm - 9:00 pm*
Precio: *La entrada es gratis*

Este domingo, La Leyenda animará el carnavalito de la Perla del Ulúa, pero a partir de las 9:30 pm se movilizará para El Brasero en San Pedro Sula.

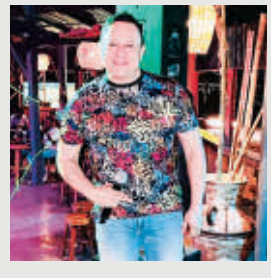

Silvia Rodríguez

Lugar: *Terra Mar Bar & Lounge*
Hora: *7:30 pm*
Precio: *La entrada es gratis*

La cantante y su grupo se presentan este domingo en Puerto Cortés para cerrar las celebraciones de los 202 años de independencia de Honduras.

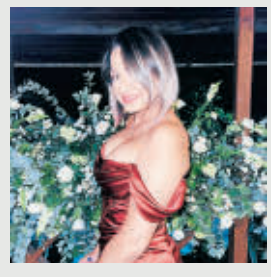

La Prensa | MULTIPLAZA

Presentan

PET VILLE

Ven y disfruta de mucha diversión

Charlas | Concursos | Pasarela de adopción

Te invita

EconoMascotas

14 DE OCTUBRE

MULTIPLAZA S.P.S

11:00 AM a 5:00 PM

Hogar

Otro modo de ahorrar gas durante el cocinado es elegir bien los recipientes que usamos: el material es importante

Ideas prácticas

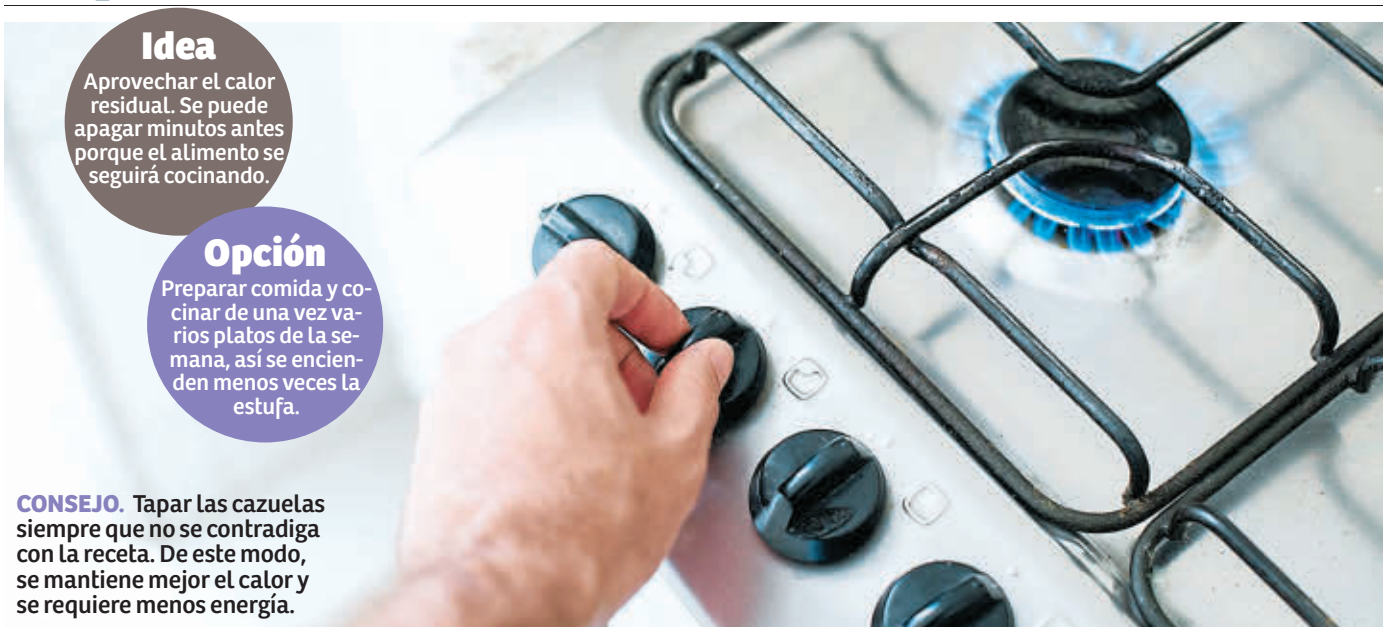

Idea
Aprovechar el calor residual. Se puede apagar minutos antes porque el alimento se seguirá cocinando.

Opción
Preparar comida y cocinar de una vez varios platos de la semana, así se encienden menos veces la estufa.

CONSEJO. Tapar las cazuelas siempre que no se contradiga con la receta. De este modo, se mantiene mejor el calor y se requiere menos energía.

Los mejores trucos para ahorrar gas en la cocina

Staff
redaccion@laprensa.hn

Mantener limpios los quemadores son algunos de los consejos que nos ayudarán a consumir menos energía

REDACCIÓN. La electricidad no es la única energía que se ha encarecido en los últimos meses. También lo ha hecho el gas, que es el combustible de elección en muchos hogares para calentar agua o cocinar. Preparar los alimentos puede que no sea la actividad que más gas consume, pero sí puede suponer un gasto mayor si no prestamos atención a los utensilios que calentamos en él o a la limpieza de los fogones, por ejemplo. Para evitar desperdiciarlo cuando cocinamos, se recomienda cuidar la higiene de los quemadores. Porque si estos presentan alguna obstrucción debido a la grasa, puede darse una mala combustión, emitiendo una llama más débil y aumentando el gasto energético. Por suerte, limpiarlos es bastante sencillo. Se debe extraer las cabezas de los discos de metal y luego retirar la cabeza de cada quemador. Se deja todo en remojo unos 20-30 minutos en un recipiente con agua y jabón para que la suciedad se ablande, y luego frotamos con la esponja. Si las manchas no desaparecen, podemos cubrir las piezas con una mezcla de bicarbonato y agua y volver a frotarlas.

Consejos útiles

Tener los alimentos picados y descongelados puede ser útil para ahorrar gas, ya que no estará encendido mucho tiempo.

Regular el fuego

Controlar la temperatura. Es recomendable empezar a cocinar con el fuego alto e ir bajándolo poco a poco.

Mejor olla

Usar olla a presión. Puede alcanzar presiones más altas que la atmosférica, o sea, el punto de ebullición del agua es más.

Atención parrilleros

Sácale todo el jugo a tu asador

No todo es asar carne. En la parrilla también se vale hornear, ahumar en frío y cocinar con otras técnicas

REDACCIÓN. Una técnica que se está haciendo presente en cebiches y otras preparaciones es el ahumado en frío; la forma más práctica para hacerlo es echando mano del papel aluminio, sugiere. "El ahumado en frío está teniendo una nueva oleada. Para hacerlo más fácil solo necesitas hacer una especie de charola con aluminio de rollo, le haces hoyos con un cuchillo, y colocas la brasa encendida. Eso se lleva a una orilla del asador, agregas madera encima para que se prendan lentamente, y del otro lado de la parrilla van los alimentos.

Puede que para los novatos, un asador sea el invento más rudimentario que solo requiera de una parrilla para echar a andar. Pero para los amantes de la brasa, los límites no existen cuando se pretende ahumar, rostizar u hornear otros platos, en el mismo artefacto y al mismo tiempo.

"Hay marcas que tienen asador de gas y cuentan con el aditamento para rostizar, ahumar y a un costado se puede calentar un guiso. Pero los parrilleros que están en su casa están innovando por su cuenta, y un ejemplo que vemos mucho es cómo maximizan la caja china o el ataúd, y encima de la caja hermética de convección están poniendo una parrilla para cocinar; luego hay banda que encima de esas dos, pone un rosticero. "Entonces están horneando, asando y rostizado en la caja china , agrega Mendoza.

Sépalo
La temperatura que genera la brasa no cocina el alimento, pero sí da sabor a los alimentos.

TIP. El momento ideal para limpiar la parrilla es cuando todavía está un poco caliente, frotando con un cepillo de alambre.

HORÓSCOPO QUÉ TE DEPARAN LOS ASTROS

Por **Silvia Rioja**

Aries (21/3 al 19/4)

Hoy su día estará lleno de afecto ya que esto es lo que necesita recibir. Es buen momento para la actividad social, asistir a reuniones, pues se siente feliz.

Tauro (20/4 al 20/5)

Procure en este día evitar todo tipo de confusiones podría tener problemas en asuntos de dinero como en acuerdos comerciales que haga. Revisa lo que firma.

Géminis (21/5 al 22/6)

Día de armonía con los amigos, es buena oportunidad para escucharlos, interiorizarse en sus problemas y para que les des un consejo.

Cáncer (23/6 al 22/7)

Le favorece ser más flexible en este día, verá que de esta manera podrá superar mejor los obstáculos que se presenten, así como las tensiones emocionales.

Leo (23/7 al 22/8)

Permítase mostrar sus puntos débiles a otros, así ellos podrán hacer lo mismo y verá que llega a un punto de equilibrio en sus relaciones personales.

Virgo (23/8 al 22/9)

Es un día para tener sus cuentas en claro, revise las deudas que puede pagar. De no hacerlos las complicaciones pueden aumentar.

Libra (23/9 al 22/10)

Lo importante de hoy es mantener la objetividad ya que su deseo de dominar a los demás le pueden generar enfrentamientos ya sea con amigos o la familia.

Escorpio (23/10 al 21/11)

Usted es del signo de la mente astuta, no se quede estancado, busque nuevas informaciones, nuevos estudios que le permitan avanzar en la vida.

Sagitario (22/11 al 21/12)

Hoy sus respuestas serán de tonos precavidos y con una actitud reservada. Esta es una buena técnica para impresionar a sus jefes y mostrar su responsabilidad.

Capricornio (22/12 al 19/1)

Las reuniones en su hogar no son aconsejables hoy, ya que puede tener percances de índoles domésticos como problemas con la luz o arruinarse algo en casa.

Acuario (20/1 al 18/2)

Poner un poco de materialismo a su vida le ayudará mucho, esto no es malo si sabe hacerlo con equilibrio y conseguir lo que necesita.

Piscis (19/2 al 20/3)

Lo que más valora en estos días será el compartir más momentos con su familia. Desorganice un poco su agenda de trabajo y viva con ellos un buen paseo.

CRUCIGRAMA

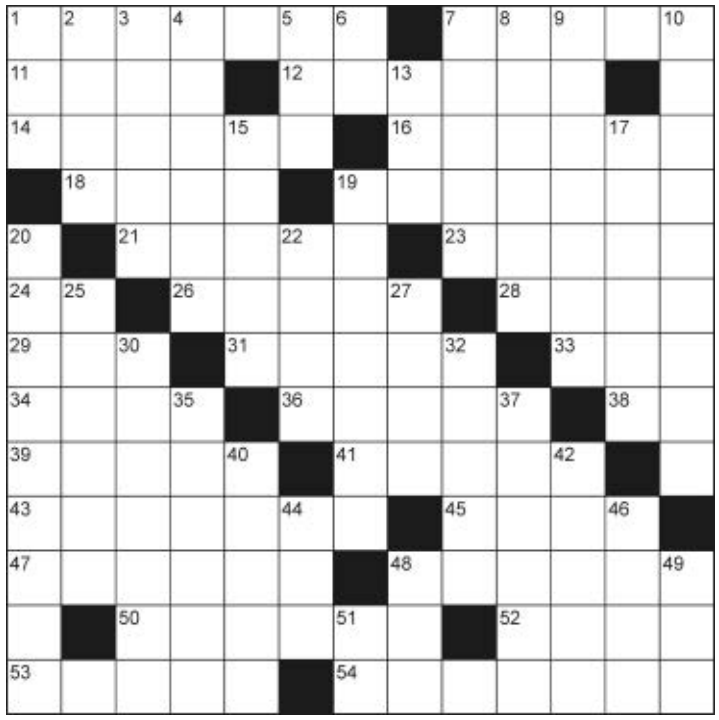

HORIZONTALES

1. Acción de emprender y cosa que se emprende.
7. Deslucirá, manoseará.
11. Señale la tara de los embalajes.
12. Alzan, levantan.
14. Extinguir la luz o el fuego.
16. Aparece, se deja ver.
18. Esclava de Sara, madre de Ismael.
19. Molusco cefalópodo decápodo marino, comestible.
21. Árbol salicáceo, de crecimiento rápido, madera blanca y resistente al agua.
23. Derogué, anulé.
24. Dios egipcio del sol.
26. Madero para apuntalar.
28. Hijo de Caín.
29. Antigua medida de longitud.
31. Estación del año que termina con el solsticio de invierno.
33. Mujer encargada de cuidar niños.
34. Ceremonia religiosa en la iglesia cristiana.
36. Conjunto de partículas que se desprenden de las rocas.
38. Terminación de aumentativo.
39. Grato, agradable.
41. Insecto zoófago, díptero.
43. Río que atraviesa Londres y lo abastece de agua.
45. Parte prominente y curvilínea, cubierta de pelo, sobre la cuenca del ojo.
47. Ilícito.
48. Dilación.
50. Rozagante, adornado.
52. Unir con cuerdas.
53. Avarienta.
54. Procederá, derivará.

VERTICALES

1. E larga griega.
2. Representación gráfica de una parte de la Tierra.
3. Ciudad capital de la República Checa.
4. Obsequia.
5. Lo que es, existe o puede existir.
6. Contracción.
7. Garantiza mediante avales.
8. Jarope.
9. Pólipo solitario antozoo, que vive fijo sobre las rocas marinas.
10. De América.
13. Interjección que denota sorpresa.
15. Instrumento para arar.
17. Cordero o cabrito recién nacido.
19. País insular africano, entre el norte de Madagascar y el norte de Mozambique.
20. Parte de la lingüística que estudia los elementos de una lengua.
22. Término señalado a una carrera.
25. Ser irracional (en oposición al hombre).
27. Nombre de la decimoquinta letra del abecedario español (pl.).
30. Hace algo con semejanza a otra cosa.
32. Ónix.
35. Inundar.
37. Natural de Alemania.
40. Se atreverá.
42. Sandalia que usaban los indios americanos.
44. Río del Asia Central.
46. Roturar la tierra con el arado.
48. Título que reciben ciertos eclesiásticos.
49. Piedra consagrada del altar.
51. Virtud teologal.

SUDOKU

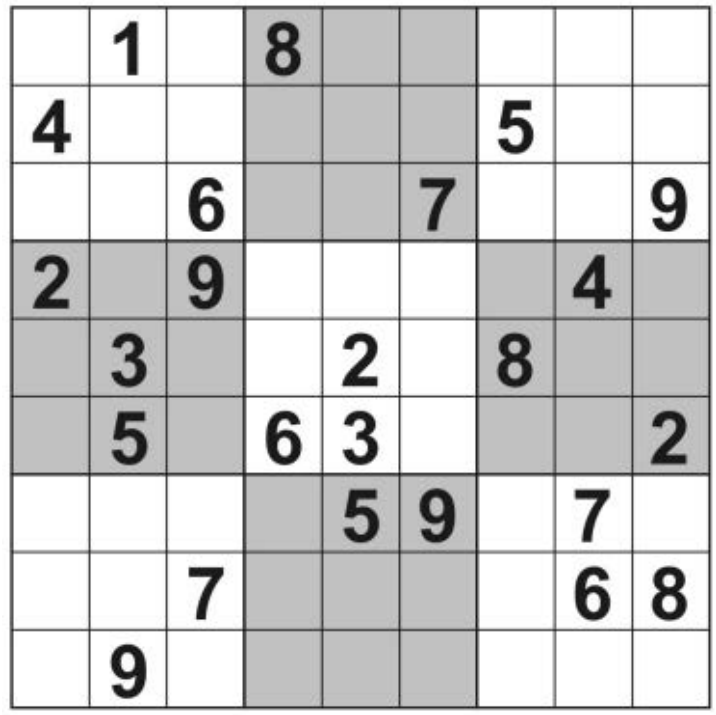

	1		8					
4					5			
		6		7				9
2		9					4	
	3			2		8		
	5		6	3				2
				5	9		7	
		7					6	8
	9							

INSTRUCCIONES SUDOKU

Debe llenar todas las casillas con números del 1 al 9, pero ninguna de ellas debe repetirse en la misma fila ni en la columna, ni tampoco en el mismo rectángulo. Ponga a prueba su lógica y diviértase jugando con el Sudoku. Al terminar compruébelo con la solución.

SOLUCIÓN CRUCIGRAMA

SOLUCIÓN SUDOKU

5	3	4	6	8	7	2	9	1
8	9	6	2	1	3	7	4	5
1	7	2	9	5	4	8	6	3
2	6	1	8	3	6	4	5	7
7	5	8	4	2	9	1	3	6
6	4	9	5	7	1	6	8	2
9	1	3	7	4	5	9	2	8
4	8	5	1	9	2	3	7	6
3	2	7	3	6	8	5	1	9

CONDORITO

MICOTIPO

HORARIO:
Lunes a Viernes:
7:30 a.m. a 5:30 p.m.

CIERRE:
2 días antes de la publicación

Viernes 15 de septiembre de 2023

SUPER CLASIFICADOS | LP La Prensa

PUBLICA TU ANUNCIO, MARCA *9000
Desde tu celular tigo o claro.
ó 2552-2020 SPS. • 2221-2121 TEG.

SUPER CARROS | SUPER CASAS | SUPER EMPLEOS | SUPER VARIOS

GRUPO OPSA

ENCUENTRA MAS INFORMACION EN www.carros.hn www.quierocasa.hn

SUPER AUTOS

VENTAS
- ACUATICOS
- BLINDADOS
- CAMIONETAS
- CAMIONES, CABEZALES Y VOLQUETAS
- MAQUINARIA
- MOTOS Y CUATRIMOTOS
- PICK UP
- TURISMO
- OTROS

SERVICIOS
- REPUESTOS Y ACCESORIOS

VENTAS

CAMIONETAS

TUCSON 2014, Automático caja triptonic, Kilometraje: 121,000, Matrícula pagada Precio L. 245,000 Cel. 8737-6628 / 9726-5134

FORD explorer limited, año 2016, interior beige, techo panorámico, pusch, rines borgine, matriculado 2024. Cel.9967-3368

PICKUP

FORD ranger 2021, 24,000 millas, 2.3, 4x4. electrico, matriculado 2024, , llantas nuevas , bolsas buenas Tel. 3149-5481

MAZDA BT50 año 2012, matriculado, Llantas en buen estado. full extras Lps. 350,000 Negociable Tel. 3192-3525

SUPER CASAS

VENTAS
- AGENCIAS
- APARTAMENTOS
- BODEGAS
- CASAS
- HACIENDAS/FINCAS
- OFICINAS/LOCALES
- TERRENOS
- TOWNHOUSE
- OTROS

ALQUILER
- APARTAMENTOS
- BODEGAS
- CASAS
- HABITACIÓN
- HACIENDAS/FINCAS
- OFICINAS/LOCALES
- TERRENOS
- TOWNHOUSE
- OTROS

VENTAS

APARTAMENTOS

SE VENDE. Complejo de 4 Apartamentos en Colonia Villeda Morales, circuito cerrado. Inf.9688-9685, 9873-8122

CASAS

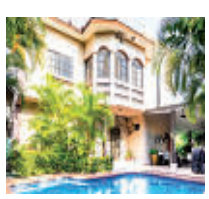

LOS ÁLAMOS. Vendo preciosa casa, 4 habitaciones, baños, salas, climatizada, estudio, piscina, 1038v2, 490m2. Tel.9896-9526.

OFICINAS/LOCALES

SE VENDE PLAZA COMERCIAL. Zona viva La Lopez 7 locales, acepto carro a cambio. Cel.9688-9685, Cel.9873-8122

TERRENOS

EN VENTA TERRENO, 70 MZ, CON ALTURA MÁXIMA DE 1,150 MTS SOBRE NIVEL DEL MAR. A 15 minutos de la ciudad de Peña Blanca, Cortes, disponibilidad de agua y energía. Precio de venta: Lps.3,700,000. Interesados llamar al 9715-3000

VENDO TERRENO., 8 manzanas, Comayagua, con luz, agua, frente canal Seco, a 8 minutos del Aeropuerto Palmerola, topografia plana, buena ubicación comercial Cel.9492-1369

ALQUILERES

CASAS

ALQUILO CASA. Colonia Ideal, 3 dormitorios, 2 baño cuarto de servidumbre, garaje, cercada, seguridad. Cel.9967-3368

VENDE YA, publica tu anuncio aquí. Llama gratis al *9000 ¡Ahora!

SUPER EMPLEOS

2506 - OFERTA LABORAL

OFERTA LABORAL

SE NECESITAN Guardias para Maquila y centros de estudio, ambos sexo, capacitación disponible. Interesados llamar al Cel.3341-3452 Tel.2515-1754

SE NECESITA Empleada para el cuidado de una persona de tercera edad y actividades domesticas. -Buen ambiente de trabajo. -Edad 35 a 45 años. Cel.9797-1617 S.P.S.

SUPER VARIOS

SERVICIOS
- 2602 - SERVICIOS EDUCATIVOS
- 2603 - FIESTAS Y EVENTOS
- 2604 - SALUD Y BELLEZA
- 2605 - SERV. DE TRANSPORTE
- 2606 - SERV. VARIOS/OTROS

MERCADERIA
- 2701 - ARTIC. VARIOS/OTROS
- 2702 - MAQ. Y HERRAMIENTAS
- 2703 - MASCOTAS Y ACC.
- 2704 - ELECTRONICA
- 2705 - ARTICULOS DE HOGAR

SERVICIOS

SALUD Y BELLEZA

CHICA independiente muy elegante SPS. Llámame. 9584-7240

CHICAS AFRODITAS Te consentimos como te lo mereces, solo para caballero, nuevo personal. Llámanos Cel.9989-2211

CHICAS FANTASY INDEPENDIENTE. Para mayor información escribir al WhatsApp o llamar al Cel.9336-3530

VARIOS/OTROS

NUEVO SPA GIRL PINK Masaje solo para caballeros, Ven y déjate consentir, Chicas nuevas. Llámanos Cel.94130462

EXTRANJERO alegre y romántico Busca dama de 18 a 30 años para formar una familia, interesadas enviar foto por whatsapp 9250-5057

HAPPY END con servicios de masajes relajantes para caballero, a domicilio y local con excelente atención, llamar al 9218-3703.

GURU DEL AMOR

SI TIENES UN PROBLEMA DIFÍCIL DE ARREGLAR Y NO ENCUENTRAS LA SOLUCIÓN, SI HAS BUSCADO AYUDA Y TE HAN DEFRAUDADO, ACUDE A LO SEGURO, LA GARANTÍA TIENE NOMBRE. CONOCEDOR DE LOS SECRETOS ANCESTRALES, LIGO, SOMETO, AMARRO Y DESAMARRO, DESESPERO DOBLEGO Y ENTREGO DOMINADO EN CUERPO, MENTE Y CORAZÓN AL SER AMADO AL INSTANTE, NO IMPORTA SEXO NI DISTANCIA.

NO SUFRA EN SILENCIO, PERMÍTAME AYUDARLE Y CON HECHOS COMPROBARLE.

TRABAJOS 100% GARANTIZADOS, DENTRO Y FUERA DEL PAÍS.

VEA PRIMERO LOS RESULTADOS Y DESPUÉS CANCELA

LLAME YA!!
9603-4921

BARATO, anuncia tu oferta aquí por **Lps. 499**, llama gratis desde tu celular al *9000 y vendela todo !Llama ya!

OPORTUNIDAD haz dinero vende lo que quieras, publica tu anuncio aquí por **Lps.499**, llama gratis al *9000 Hazlo ya!

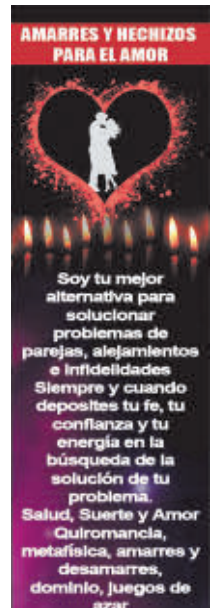

AMARRES Y HECHIZOS PARA EL AMOR

Soy tu mejor alternativa para solucionar problemas de parejas, alejamientos e infidelidades
Siempre y cuando depositas tu fe, tu confianza y tu energía en la búsqueda de la solución de tu problema.
Salud, Suerte y Amor
Quiromancia, metafísica, amarres y desamarres, dominio, juegos de azar

PAGA AL VER RESULTADOS
DENTRO Y FUERA DEL PAIS
TRABAJOS 100% GARANTIZADOS
LLAMA YA 9286-0168

VENDE YA, publica tu anuncio aquí. Llama gratis al *9000 ¡Ahora!

OPORTUNIDAD, haz dinero vende lo que quieras, publica tu anuncio aquí. Llama gratis al *9000 ¡Hazlo YA!

APROVECHA, anuncia tu auto aquí. Llama gratis al *9000 y publica tu anuncio ¡Llama ahora!

BARATO, anuncia tu casa aquí. Llama gratis al *9000 ¡Vendela ya!

VENDE YA, publica tu anuncio aquí. Llama gratis al *9000 ¡Ahora!

OPORTUNIDAD, haz dinero vende lo que quieras, publica tu anuncio aquí. Llama gratis al *9000 ¡Hazlo YA!

APROVECHA, anuncia tu auto aquí. Llama gratis al *9000 y publica tu anuncio ¡Llama ahora!

BARATO, anuncia tu casa aquí. Llama gratis al *9000 ¡Vendela ya!

OPORTUNIDAD haz dinero vende lo que quieras, publica tu anuncio aquí por **Lps.499**, llama gratis al *9000 Hazlo ya!

SRA. VICTORIA
TAROT

EXPERTA EN AMARRES DE AMOR ETERNO
Conozca su pasado presente y futuro y la raíz de sus problemas a través de las cartas del tarot y mis conocimientos
30 AÑOS DE EXPERIENCIA
Tengo el don y puedo ayudarte
Sufre de alguna enfermedad desconocida
Hago Amarres unión de parejas no importa tiempo ni distancia
Regreso ser amado por más alejado y dominado que esté.
Próspero todo tipo de negocios

LIMPIAS, ABRE CAMINOS TALISMANES
100% GARANTIZADO
Cel. 9929-3898

VENDE YA, publica tu anuncio aquí. Llama gratis al *9000 ¡Ahora!

OPORTUNIDAD, haz dinero vende lo que quieras, publica tu anuncio aquí. Llama gratis al *9000 ¡Hazlo YA!

APROVECHA, anuncia tu auto aquí. Llama gratis al *9000 y publica tu anuncio ¡Llama ahora!

BARATO, anuncia tu casa aquí. Llama gratis al *9000 ¡Vendela ya!

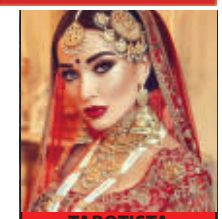

TAROTISTA
JENNIFER
9600-0561

HAS PERDIDO LA ESPERANZA DE TENER A ESA PERSONA EN TU VIDA?
Te ayudaré a dominar en mente cuerpo y espíritu a tu ser amado
AMARRES DE AMOR 100% EFICAZ
Endulzamientos florecimientos limpias energéticas males en tu persona enemigos ocultos envidias.

LEVANTO PRÓSPERO TRABAJO Y NEGOCIOS ATRAIGO LA SUERTE Y PROSPERIDAD EN TU VIDA AMULETOS CON LAS 7 POTENCIAS RESULTADOS DESDE LA PRIMER CONSULTA

LOS RESULTADOS HABLARAN POR SI MISMO!
CONVÉNCETE, LLAMA YA
Trabajos serios eficaz y responsables

VENDE YA, publica tu anuncio aquí. Llama gratis al *9000 ¡Ahora!

OPORTUNIDAD, haz dinero vende lo que quieras, publica tu anuncio aquí. Llama gratis al *9000 ¡Hazlo YA!

APROVECHA, anuncia tu auto aquí. Llama gratis al *9000 y publica tu anuncio ¡Llama ahora!

BARATO, anuncia tu casa aquí. Llama gratis al *9000 ¡Vendela ya!

EDICTOS

La infrascrita Secretaria del Juzgado de Letras de Familia Seccional de La Entrada, Nueva Arcadia Copán. Al público en general y para los efectos de Ley. HACE SABER: Que en la demanda de Divorcio mediante el Proceso Abreviado no Dispositivo, con número de expediente 0413-2019-212 promovida ante este despacho de justicia por la Abogada DUNIA GUZMÁN MERCADO, en su condición de Apoderada Legal de la señora CLARIZA MARIBEL GUILLEN GARCIA, contra el señor RUDIS LEONEL DUBON DERAS. este Juzgado resuelve por ser domicilio desconocido la demanda hacer las averiguaciones de domicilio las que fueron infructuosas, consecuentemente se persigue con el tramite ordenándose las publicaciones edítales, tal y como lo establece el articulo 146 del Código Procesal Civil, con el objeto de emplazar en legal y debida forma al señor RUDIS LEONEL DUBON DERAS, para que en el plazo de treinta (30) dias que se le conceden a partir de la primera publicación se persone a este juzgado a contestar por escrito la referida demanda, haciéndole la advertencia que de no contestar la misma en el termino indicado: Se le seguirá el juicio en su rebeldía, publicación que se deberá hacer por tres veces con intervalos de diez días hábiles en un medio de comunicación impreso y radiodifusora en ambos casos de cobertura nacional.-FIRMA Y SELLO ABG. DORA IVETH TABORA CLAROS.- JUEZ; FIRMA Y SELLO GABRIELA PINTO CHINCHILLA.- SECRETARIA POR LEY.-
La Entrada, Nueva Arcadia Copán 27 de Septiembre del año 2022.-

GABRIELA PINTO CHINCHILLA
SECRETARIA POR LEY

CONVOCATORIA

12 de septiembre 2023

ASAMBLEA GENERAL EXTRAORDINARIA

Los miembros de la junta Directiva Administrativa y la junta de Vigilancia de la Cooperativa Agropecuaria, San Francisco Unión Limitada (CASFUL), tienen el honor de convocarle a la Asamblea General Extraordinaria a celebrarse el día domingo 1 del mes de octubre del año 2023, en el lugar que ocupa el salón comunal. Hora 9:00 am.
De no haber quorum, se realizará siempre a la hora señalada.

Agenda a Desarrollarse

1. Comprobación del quorum
2. Oración a Dios dirigida por
3. Apertura de la sesión
4. Lectura de la agenda
5. Aprobación de la agenda
6. Lectura discusión y aprobación del acta anterior

Punto Único

• Informe general de la cooperativa, definir el curso y presentar soluciones.

Carlos Gómez
Presidente

David Gómez
Secretario

OPORTUNIDAD haz dinero vende lo que quieras, publica tu anuncio aquí por **Lps.499**, llama gratis al *9000 Hazlo ya!

VENDE YA, publica tu anuncio aquí. Llama gratis al *9000 ¡Ahora!

OPORTUNIDAD, haz dinero vende lo que quieras, publica tu anuncio aquí. Llama gratis al *9000 ¡Hazlo YA!

APROVECHA, anuncia tu auto aquí. Llama gratis al *9000 y publica tu anuncio ¡Llama ahora!

BARATO, anuncia tu casa aquí. Llama gratis al *9000 ¡Vendela ya!

COMUNICACIÓN EDICTAL

EXP.-043-2020. SUSPENSION PATRIA POTESTAD

El Infrascrito Secretario por Ley del Juzgado de Letras Departamental de Islas de la Bahia, al Publico en General y para los efectos legales de Ley; HACE SABER: Que este Juzgado de Letras Departamental de Islas de la Bahia, DICTO auto motivado que dice: JUZGADO DE LETRAS DEPARTAMENTAL DE ISLAS DE LA BAHÍA, Roatán, a los veintitres dias del mes de mayo del año dos mil veintitres. - Visto y analizado el informe del Secretario por Ley de este Organo Jurisdiccional, se tiene por precluido el término otorgado a la parte demandada para que formule la respectiva contestación de la DEMANDA DE SUSPENSIÓN DE PATRIA POTESTAD POR LA VÍA DEL PROCESO ABREVIADO NO DISPOSITIVO, promovida por la señora YESSICA YUNIBEL ORELLANA SARMIENTO, consecuentemente declarese en Estado de Rebeldía Procesal al señor DENNIS JOEL SOTO NUÑEZ, previo a señalar Audiencia Procedimiento Abreviado, se ordena al Secretario por Ley del Despacho que por medio de Comunicación Edictal se le notifique de la resolución que declara la REBELDÍA, todo conforme a lo que establece los articulos 440, 441 y 444 del Código Procesal Civil.- CÚMPLASE Y NOTIFIQUESE. SELLO Y FIRMA. - ABOG. HERMES BENIGNO PINEDA CASTRO. - JUEZ. DE LETRAS DEPARTAMENTAL. - SELLO Y FIRMA. - ABOG. JORDY FRANCISCO PAZ.- SECRETARIO POR LEY.-

Roatán, Islas de la Bahía, 30 de junio del 2023.

ABOG. JORDY FRANCISCO PAZ SALGADO
SECRETARIO POR LEY.

AVISO

El infrascrito Secretario Adjunto del Juzgado de Letras de la Seccional de Quimistan Santa Bárbara, al público en general y para los efectos de ley, HACE SABER: Que en la demanda de Prescripción Adquisitiva de Dominio por la Vía del Procedimiento Abreviado, promovida por el abogado ELMER HAWANS CABRERA ALEMÁN en su condición de representante procesal de la señora BRENDA YADIRA ARITA VASQUEZ, en contra del señor TEODORO ARITA VASQUEZ, se encuentra en auto que en su parte conducente dice: JUZGADO DE LETRAS DE LA SECCION JUDICIAL DE QUIMISTAN, SANTA BÁRBARA. Quimistan, diecinueve de junio del año dos mil veintitres. El Abogado JIUVERT LENINN BARAHONA GALLEGOS juez de Letras de la Sección Judicial de Quimistan, Santa Bárbara, resolviendo sobre la admisión de la Demanda para que se declare La Adquisición De Dominio De Un Terreno de Naturaleza Jurídica Privada Por Prescripción Adquisitiva, por la vía del proceso Abreviado la cual quedo registrada bajo cl número 1618-2023-00198; presentada por la señora BRENDA YADIRA ARITA VASQUEZ, en contra del señor TEODORO ARITA VASQUEZ. ANTECEDENTES DE HECHO UNICO: ... FUNDAMENTACION JURIDICA PRIMERO:.... SEGUNDO: ... TERCERO: ... PARTE DISPOSITIVA En virtud de lo anterior el Suscrito Juez Resuelve: PRIMERO: Observándose que la demanda presentada cumple los presupuestos y requisitos procesales exigidos por la Ley, además de que los documentos que se acompañan llevan la justificación de la obligación, conforme al artículo 625 del Código Procesal Civil, el cual no adolece de ninguna irregularidad formal, procede, en virtud, de lo dispuesto en el artículo antes mencionado, despachar la demanda de Prescripción Adquisitiva por la vía del proceso Abreviado, presentada por el la señora BRENDA YADIRA ARITA VASQUEZ, en contra del señor TEODORO ARITA VASQUEZ, al haber quedado debidamente acreditada su pretensión producida con el simple transcurso del tiempo. SEGUNDO: ...TERCERO: Señalase audiencia de proceso abreviado para el día miércoles veintisiete de septiembre del año dos mil veintitres, a las diez de la mañana, a fin de que comparezcan ante este Tribunal el señor TEODORO ARITA VASQUEZ, para lo cual a través de la Receptora de este Juzgado se proceda a citar al señor antes referido, a fin de que comparezcan a la audiencia antes señalada, debiéndole hacer entrega en dicho acto de la cedula de citación, copia simple de la demanda y sus documentos, con la advertencia que deberán asistir a dicha audiencia con todas las pruebas que pretendan urifir. CUARTO; Se ordena la publicación del extracto de la misma y que se publique por tres veces en un diario de mayor circulación con un intervalo de tres días. SEXTO: Tener con las facultades conferidas al abogado ELMER HAWANS CABRERA ALEMAN cn su condición de representante procesal de la señora BRENDA YADIRA ARITA VASQUEZ, Artículos 28, 29 numeral 1, 30, 34, 59, 61 numeral 1, 62 numeral 1, 79, 81, 120, 355 numeral 1, 358 numeral 3, 380, 388, 400, 743, 583, 586, 588 del Código Procesal Civil; 2239 y 2237 del Código Civil. NOTIFIQUESE.

Quimistan, Santa Bárbara diecinueve de junio del año 2023.

ALEX JOSUE MEJIA REYES
SECRETARIO ADJUNTO

SECRETOS INDÍGENAS

No hay ninguna brujería que no sea destruída te hago llorar con la verdad para que no te destruyan con la mentira

DESEAS TENER UNA NUEVA VIDA, NO SUFRA MAS

Tengo los secretos para la Salud, Dinero y Amor amarres garantizados toda enfermedad tiene curación y todo problema solución

Secretos para los números
Trabajos a larga distancia
100% Garantizados

Teléfonos:
9686-7374
3182-8425

Astrologa Consejera

No Sufras Por Desamor Recupero Y Conquisto El Amor De Tu Vida Por Mas Rebelde Que Sea Uniones Definitivas Por Imposibles Que Parezca o Lejos Que Se Encuentre, Hago Volver Al Ser Amado Te Lo Entrego Totalmente Dominado, Con Amarres Fuertes Para Matrimonios, Novios, Amantes Y Parejas Separadas. Resuelvo Todo Tipo De Males Puestos En Tu Camino. Conoce Tu Destino, Problemas Familiares, Exito En Tus Negocios, Amuletos Y Protecciones Para La Buena Suerte.

9798-6862
Trabajos Garantizados
Utilizando La Más Alta Magia Blanca A Nivel Espiritual

Quiero crecer mi negocio,
quiero mi nueva oficina

Quierocasa.hn es el portal de bienes raíces para vender, comprar o rentar tu propiedad.

Escanea el código.
Regístrate para anunciar tu propiedad
o encuentra opciones de compra y renta.

speedy
Celebramos el Mes Patrio
30%
de descuento
con tus tarjetas American Express

BAC CREDOMATIC

Válido el 15 y 16 de Septiembre

AVISO DE HERENCIA

El Infrascrito Secretario Adjunto del Juzgado de Letras de la Sección Judicial de La Ceiba, Departamento de Atlántida: Al público en general y para los efectos de ley, HACE SABER: Que este Juzgado en fecha veintinueve de junio del año dos mil veintitrés en el expediente número 0101-2023-118-3 (NC) se dictó Sentencia Definitiva en la Solicitud de Declaratoria de Herencia Ab-Intestato, en la cual de la Republica de Honduras la Mtr/Abg. Maria Magdalena Urrutia N.- PRIMERO: FALLA: Declarando heredero ab intestato al señor CELESTINO CASTRO CENTENO, de generales conocidas en el preámbulo de esta sentencia, de todos los bienes, derechos, acciones y obligaciones de la señora ELSIE NICOLASA CENTENO FLORES (Q.D.D.G) y se le concede la posesión efectiva de la herencia, sin perjuicio de otros herederos de igual o mejor derecho.-
La Ceiba, Atlántida, 11 de agosto del año 2023.

ABG. SELVIN JAVIER LOPEZ
SECRETARIO ADJUNTO

AVISO DE HERENCIA

DESPACHO DE LA NOTARIA PABLO MONTGOMERY WILDT RITTENHOUSE, ubicada en Barrio Independencia, Doce (12) Calle, Casa 537, de esta ciudad, con Registro Tributario Nacional: 01011960007062, de esta ciudad, de La Ceiba, Atlántida al público en general. HACE CONSTAR: Que el suscrito Notario el treinta (30) de agosto del año dos mil veintitrés (2023). RESOLVIÓ: Declarar al señor: JORGE ARMANDO GUZMAN LAGOS, Heredero Ab-Intestato de los bienes, derechos y acciones que a su muerte dejara su difunta madre, la señora: ALINA ELIZABETH LAGOS BUSTILLO (Q.D.D.G), concediéndosele la posesión efectiva de dicha Herencia sin perjuicio de otros herederos de igual o mejor derecho.
La Ceiba, Atlántida, 30 de agosto del año 2023.

PABLO MONTGOMERY WILDT RITTENHOUSE
NOTARIO PÚBLICO

EDICTOS

El Infrascrito Secretario Adjunto del Juzgado da Letras de la Sección Judicial de La Ceiba, departamento do AtlAntidia Al señor CARLOS OVIDIO LOPEZ VASQUEZ en su condición de demandado, en la Demanda do Divorcio, Vía Proceso No Dispositivo promovida por la señora MARIA CARMEN HERNANDEZ. EL JUZGADO DE LETRAS DE LA SECCION JUDICIAL DE LA CEIBA, DEPARTAMENTO DE ATLANTIDA. A los dos días del mes de marzo del año dos mil veintitrés. ANTECEDENTES DE HECHO 1.- Que en fecha diez de enero del dos mil veintidós, fue introducida a este Juzgado una Demanda De Divorcio, la que quedo registrada bajo número 0101-2022-5-1 LFD.- Comparece como parte demandante la señora MARIA CARMEN HERNANDEZ Y como parte demandada el señor CARLOS OVIDIO LOPEZ VASQUEZ. En fecha dieciséis de diciembre del año dos mil veintidós se emplazó al señor CARLOS OVIDIO LOPEZ VASQUEZ, a fin de que en los treinta días siguientes compareciera a este Juzgado a contestar la demanda promovida en su contra, plazo que venció en fecha quince de febrero del año dos mil veintitrés sin que el referido señor compareciera a contestarla.. FUNDAMENTOS DE DERECHO 1.-. 2-. 3.-. PARTE DISPOSITIVA En vista de lo anteriormente señalado este Juzgado resuelve: 1.- Declarar en Rebeldía al señor CARLOS OVIDIO LOPEZ VASQUEZ, por no haber contestado la demanda en el tiempo estipulado por ley. 2.- A través del Receptor del Despacho que se Notifique PERSONALMENTE la presente resolución en el domicilio del demandado que se consigna en la demanda. 3.- Señalar audiencia para la continuación del trámite, el día JUEVES, TRECE (13) DE ABRIL DEL PRESENTE AÑO (2023) A LAS NUEVE DE LA MAÑANA (09:00 A.M) para lo cual deberá el Receptor del despacho citarse en legal y debida forma a las partes, así como al Ministerio Publico, para que comparezcan a la referida audiencia y los medios de prueba que considere necesarios para proponer y evacuar en la audiencia 4.- Notificar El Presente Auto A Los Intervinientes. FYS ABOG. GINA AURORA SALAZAR JUEZ DE LETRAS SECCIONAL.- FYS ABOG. KATHLEEN BANEGAS TIZADO SECRETARIA ADJUNTA.-
En virtud de lo cual y para los efectos de ley, notifica a usted por medio de este EDICTO el cual firmo en la ciudad de La Ceiba, Atlántida a los once días de abril del dos mil veintitrés

ABOG. KATHLEEN BANEGAS TIZADO
SECRETARIA ADJUNTA

SUPERIOR COURT OF NEW JERSEY
CHANCERY DIVISION FAMILY PART
MONMOUTH COUNTY
Docket No.: FD-13-107-24
From the State of New Jersey
To Mr. Santos Mariano Figueroa Lopez, defendant:

NOTICE BY PUBLICATION

Plaintiff, Maria Delfina Mendoza Moncada, has filed a complaint for custody of Adonis Emanuel Figueroa Mendoza and Sulmi Marisela Figueroa Mendoza against you in the Superior Court of New Jersey. The pleadings allege, in substance, that the children, Adonis Emanuel Figueroa Mendoza (date of birth October 4, 2002) and Sulmi Marisela Figueroa Mendoza (date of birth January 16, 2006) were born in Honduras to plaintiff and you, and that you abandoned and neglected the children. Plaintiff requests an order granting her sole legal and physical custody of the children and an order regarding Special Immigrant Juvenile Factual Findings and Conclusions of Law, concluding that the children were abandoned and neglected by you, making reunification not viable and that it is not in the children's best interests to be returned to Honduras. If you dispute this complaint, you or your attorney must file a written answer with the deputy clerk of the Superior Court in Monmouth County 71 Monument Park Freehold, New Jersey 07728-1269, United States, by September 20, 2023. A telephone call will not protect your rights. You must file a written answer if you want the court to hear your defense.
If you do not file a written answer by September 20, 2023, the court may enter judgment against you for the relief plaintiff demands.
If you cannot afford an attorney and are not eligible for free legal assistance, you may call the Legal Services office in Monmouth County at 732-358-8700 ext. 87251. You may obtain a referral to an attorney by calling the Monmouth Bar Association at 732-431-5544 or any one of the following legal resource providers: New Jersey State Bar Association lawyer referral service at 800-367-9100; Legal Services of New Jersey at 732-572-9100; and Ocean-Monmouth legal services at 732-866-0020. The Legal Services of New Jersey Statewide Hotline is 1-888- LSNJ-LAW (1-888-576-5529). A directory with contact information for local Legal Services Offices and Lawyer Referral Services is available in the Monmouth County Civil Division Management Office and online at http://www.njcourts.gov.
Dated: September 2, 2023

MICHELLE M. SMITH, ESQ.
Superior Court Clerk

Name of Defendant to be Served: Mr. Santos Mariano Figueroa Lopez
Sarah Martynowski, Esq.
200 William St., P.O. Box 8311
Red Bank, NJ 07701
Tel. 732-784-7314
Fax 844-389-1052
Email sarahmartynowskilaw@gmail.com

AVISO DE HERENCIA

La Infrascrita Secretaria del JUZGADO DE LETRAS DEPARTAMENTAL, de Roatán, Islas de la Bahía.- Al Público en General y para los efectos de ley; HACE CONSTAR: Que en fecha trece de junio de los dos mil vientres , este Juzgado de Letras Departamental dicto Sentencia Definitiva Declarando CON LUGAR: La Solicitud de Heredero Ab-Intestato presentada ante este Despacho de Justicia por la señora AMARILIS MARICELA MEZA ALMENDARES por derecho personal de todos los bienes , derechos y obligaciones transmisibles que haya dejado su difunta madre la señora LAURA ASUCENA ALMENDARES LOPEZ también conocida como LAURA ASUCENA ALMENDARES RODRIGUEZ (Q.D.D.G) actuando en representación de sus hermanos por petición de nuestra difunta madre antes de su fallecimiento a SAUL ALEXANDER MEZA ALMENDAREZ, LAURA LEDENIE MEZA ALMENDAREZ, MADIRA MAELYN MARTINEZ ALMENDARES, SENEN GERMAIN MARTINEZ ALMENDARES, asimismo la cuarta conyugal al señor UBENCIO CENEN MARTINEZ ARIAS, sin perjuicio de otros herederos testamentarios y Ab- Intestato de igual o mejor derecho.
Roatán, Islas de la Bahía 28 de agosto del año 2023.

ABOG. YADIRA HERNANDEZ
SECRETARIA ADJUNTA

AVISO DE CESION DE DERECHOS DE COMERCIANTE INDIVIDUAL

El Infrascrito Abogado y Notario Público Marco Tulio Sosa Morales al Público en General y en aplicación del artículo 649 del Código de Comercio y artículo 6 de las Disposiciones General y Transitorias del Código de Comercio para efectos de la Ley HACE SABER: Que mediante Instrumento Público número cuarenta y seis (46) en la Ciudad de Tela Atlántida, el Veintidós de Mayo de Dos Mil Veintitrés, el señor RUBEN BERMAN JACKSON realizó Cesión de Derechos del establecimiento mercantil denominado "RESTAURANTE CHINA STAR" inscrita bajo número de matrícula 0000122327-00000, asientos número 1 y 2 del Registro Mercantil de la Cámara de Comercio e Industrias Centro Asociado del Instituto de la Propiedad de la Ciudad de S.P.S. Cortés, por la cantidad de L 30,000.00 en favor de la señora MAURIN VANEGAS SALOMON, quien actualmente ejerce actos de comercio de conformidad a las leyes de la Republica de Honduras.

AVISO DE HERENCIA

DESPACHO DEL NOTARIO PÚBLICO HÉCTOR RAMON TROCHEZ VELASQUEZ, mayor de edad, casado, Hondureño, Abogado y Notario Público, del dominio y residencia en la cabecera Departamental de Santa Bárbara, con oficina abierta al público en el Barrio Arriba, Calle El Progreso, entre avenida la Libertad y la constitución frente al Restaurante Paramo Bistro de esta ciudad con correo electrónico abogtrochez@yahoo.com con numero de EXEQUATUR, cero novecientos setenta y tres (973) miembro inscrito en el Honorable Colegio de Abogados de Honduras con numero un mil ochocientos cincuenta y ocho (01858), al público en general y para efectos de ley HACE SABER que en fecha trece (13) días del mes de septiembre del año dos mil veintitrés (2023) dicto sentencia definitiva declarando Heredero al señor CHRISTIAN JOSUE OCAMPO CARCAMO, quien actúa en su condición personal y como padre y representante legal de sus menores hijos CHRISTIAN EMANUEL OCAMPO SANTOS, LEDDYS MARIAN OCAMPO SANTOS, ENZO JOSUE OCAMPO SANTOS, por intermedio de su representante legal la abogada EVELYN YANETH MARTINEZ ORELLANA heredero AB-NTESTATO POR DERECHO PERSONAL, de todos los bienes desechos y acciones que a su defunción dejara el causante CARMEN BETANIA SANTOS ARRIAGA (QDD), concediéndole posesión efectiva de dicha Herencia, sin perjuicio de otros Herederos de mejor o igual derecho.
Santa Bárbara, Santa Bárbara 13 de septiembre del año 2023.

HÉCTOR RAMON TROCHEZ VELAZQUEZ
NOTARIO PÚBLICO

AVISO DE HERENCIA

La Infrascrita Secretaria Adjunta del Juzgado de Letras Seccional de la ciudad de Tocoa, departamento de Colón, al público en general y para los efectos de Ley correspondientes.- HACE SABER: Que en sentencia definitiva de fecha diez de agosto del año dos mil veintitrés, declaró a !a señora DARIELA FLORES VENTURA, de generales expresadas en el preámbulo de esta sentencia, HEREDERA AB-INTESTATO, de todos los bienes, derechos, acciones y obligaciones transmisibles dejados por su difunta madre la señora, ANA CRISTINA VENTURA ARRIOLA, en consecuencia, se le concede la posesión efectiva de la herencia, sin perjuicio de otros herederos de igual o mejor derecho.- Representó a la peticionaria la Abogada LESLY MARIELA OCHOA MOLINA, inscrita bajo el número 22493 del Colegio de Abogados de Honduras, y de este domicilio.
Tocoa, Colón, 4 Septiembre 2023

ABOG. DELMI LETICIA FLORES GUILLEN
SECRETARIA POR LEY

Colegio de Ingenieros Civiles de Honduras

CONVOCATORIA

La Junta Directiva del Colegio de Ingenieros Civiles de Honduras, Capítulo Nororiental por este medio convoca a sus miembros afiliados, para que asistan a la celebración de la XV Asamblea General Ordinaria del Capítulo Nororiental, a realizarse el día Sábado 23 de septiembre del presente año en la sede del Capítulo en Residencial Quinta Los Laureles. En primera convocatoria a las 5:00 p.m., y en segunda convocatoria a las 6:00 p.m. con los que asistan.

AGENDA

1. Invocación a Dios
2. Comprobación de Quórum
3. Apertura de Sesión de la XV Asamblea General Ordinaria
4. Lectura, discusión y aprobación de la agenda
5. Himno Nacional
6. Informe de Presidencia de abril 2022 a septiembre 2023
7. Informe de Asistente de Fiscalia de agosto 2022 a agosto 2023
8. Elección de miembros en la Junta Directiva: Periodo 2023-2025 (Presidente, Secretario, Tesorero y Vocal I).
9. Entrega de Reconocimientos a colegas salientes de la Junta Directiva
10. Lectura, discusión y aprobación del Acta de la XV Asamblea General Ordinaria del Capítulo Nororiental.
11. Cierre de la Asamblea.
12. Cena.

En observancia a los dispuesto en el artículo 9, literal d) de la Ley Orgánica y artículos 5, literal d) de su reglamento, la asistencia a las asambleas es obligatoria, por lo que en caso de no poder asistir, deberá hacerse representar por medio de un colegiado solvente.

ING. DANILO JOSÉ HERNÁNDEZ C. - 5867
SECRETARIO CAPÍTULO NORORIENTAL

LOCALES EN RENTA

Avenida Circunvalación, San Pedro Sula

PRECIOS DESDE

$1,209.71

desde 43.83m2

ÁGORA ofrece un nuevo concepto y estilo de vida para los habitantes hondureños, integrando tres importantes elementos: centro comercial,oficinas y hotel, siendo el primer desarrollo inmobiliario de uso mixto que se construye en San Pedro Sula.

Escanea el codigo QR
para recibir informacion
via Whatsapp
9451-2907

Urbanico
BIENES RAÍCES

quierocasa.hn

Para buscar la propiedad, escanea el código, ingresa el ID y contacta a la agencia

PROPIEDADES DESTACADAS DE LA SEMANA

Las mejores opciones en bienes inmuebles las encuentras aquí.

CASA EN VENTA
$560,000
Residencial Villas Mackay, San Pedro Sula
ID: AJUMZIU

CASA EN VENTA
$385,000
Residencial El Pedregal, San Pedro Sula
ID: IANFCEX

CASA EN VENTA
$295,000
Villa San Antonio, San Pedro Sula
ID: SAW9WFH

TOWNHOUSE EN VENTA
$280,000
Residencial Casa Maya 1, San Pedro Sula
ID: T5Y2NNT

CASA EN VENTA
$195,000
Residencial San Jose del Pedregal, San Pedro Sula
ID: P7C5NBR

CASA EN VENTA
$121,452
Residencial Los Naranjos, San Pedro Sula
ID: QLNPL9T

CASA EN VENTA
$110,117
San Sebastian, Calpules, San Pedro Sula
ID: 2932RQ7

LOCAL COMERCIAL EN RENTA
$6,000
Barrio Río de Piedras, San Pedro Sula
ID: N2YHKQZ

TOWNHOUSE EN RENTA
$1,700
Residencial Los Arcos, San Pedro Sula
ID: 387PMRA

CASA EN RENTA
$1,500
Casa Maya 4, San Pedro Sula
ID: 2VTT3V5

BODEGA EN RENTA
$1,200
27 Calle, San Pedro Sula
ID: 3OYBGY8

LOCAL COMERCIAL EN RENTA
$1,150
Boulevard del Norte, Río Blanco, San Pedro Sula
ID: 2575H7K

CONDOMINIOS EN RENTA
$1,000
Residencial Lomas del Pedregal, San Pedro Sula
ID: K5ML6KK

APARTAMENTO EN RENTA
$900
Residencial El Pedregal, San Pedro Sula
ID: 9KZTHEG

APARTAMENTO EN RENTA
$2,300
Torre Ambar, Lomas del Guijarro, Tegucigalpa
ID: OSGZ34Y

APARTAMENTO EN RENTA
$1,500
Torre Onyx, Lomas del Guijarro, Tegucigalpa
ID: LM4K85P

APARTAMENTO EN RENTA
$950
Colonia San Ignacio, Tegucigalpa
ID: UA44M9J

APARTAMENTO EN RENTA
$700
Colonia Miraflores Sur, Tegucigalpa
ID: 2TS3AXV

TERRENO EN VENTA
$469,000
Tatumbla
ID: M4MPZXX

TERRENO EN VENTA
$23,350
Residencial Villa de Los Portales, Comayagua
ID: 547UGQJ

Contáctanos al 9460-0476
y conoce nuestros paquetes premium para agencias inmobiliarias.

¡Síguenos en redes sociales!
El portal de bienes raíces líder de todo Honduras.

MUNDO

MIGRACIÓN. FALLO MULTIPLICA LLAMADOS AL CONGRESO PARA QUE PROTEJA A LOS SOÑADORES

Un juez declara ilegal el programa migratorio Daca

▶El plan ha permitido a más de medio millón de migrantes que llegaron a EUA cuando eran menores de edad permanecer en el país sin miedo a ser deportados

Agencia Efe
redaccion@laprensa.hn

LOS ÁNGELES. Los llamados al Congreso de Estados Unidos para que apruebe un camino a la ciudadanía para más de medio millón de amparados por el programa de Acción Diferida para los Llegados en la Infancia (Daca) se multiplicaron este jueves después de que un juez federal dictaminó que el beneficio migratorio es ilegal.

De costa a costa, defensores de los inmigrantes y los mismos beneficiados alzaron sus voces tras la decisión del juez Andrew Hanen, que ayer falló por segunda vez en favor de una demanda que pide el fin del programa al considerar que el Gobierno del hoy expresidente Barack Obama (2009-2017) violó la ley al establecer Daca en 2012.

El magistrado se había puesto de parte de los demandantes liderados por Texas en junio de 2021, pero se vio obligado a dar una nueva decisión a la luz de una normativa que emitió el Gobierno del presidente Joe Biden en agosto de 2022 para remediar la infracción.

Hanen determinó el miércoles que el recurso sigue violando la ley, lo que desencadenó una nueva ola de reacciones de los defensores de los inmigrantes. En Washington DC, miembros de varias organizaciones encabezadas por United We Dream realizaron este jueves una marcha frente al Congreso.

"Necesitamos algo permanente. Daca siempre ha sido algo temporal. No podemos seguir dejando en manos de los jueces este tema", dijo Jennifer Romero Espinosa, de la organización Casa, en una conferencia de prensa al terminar la manifestación.

En Texas, Karina Hernández, de La Unión del Pueblo Entero (Lupe), se unió al llamado y dijo que es hora de que el Congreso "actúe".

También hizo un llamado a la Casa Blanca para que cumpla sus promesas de ayudar a los beneficiarios de Daca, personas que llegaron al país de forma irregular siendo niños y a las que el programa protege de la deportación.

PROTESTA. Imagen de archivo de una manifestación a favor del programa de inmigración Daca. FOTO: EFE

Daca fue puesto en marcha por el gobierno de Obama como medida temporal, pero su sucesor en la Casa Blanca, el republicano Donald Trump (2017-2021), decidió en el primer año de su mandato ponerle fin.

"Queremos una resolución, no más promesas vacías. No podemos seguir viviendo de esperanzas", señaló en un comunicado.

En su fallo del miércoles el mismo Hanen escribió que la solución para los soñadores, como se conoce a los amparados por Daca, "recae en la rama legislativa y no en la ejecutiva o la judicial". Es algo de lo que son conscientes congresistas como Sylvia García, integrante demócrata de la Cámara de Representantes, quien encabezó un grupo bipartidista que presentó en junio la propuesta de ley "American Dream and Promise Act", que tiene como objetivo otorgar la residencia permanente a unos 580,000 beneficiarios actuales de Daca.

Las organizaciones también hicieron un llamado a los soñadores para que renueven el amparo, ya que el fallo de Hanen no puso fin al programa y permite que los beneficiarios continúen protegidos de la deportación mientras continúa el litigio.

MÉXICO
HALLAN A 350 MIGRANTES HACINADOS EN TRÁILER

El Instituto Nacional de Migración de México identificó ayer jueves a 350 migrantes de Guatemala, Ecuador, Honduras y El Salvador hacinados y deshidratados en la caja de un tráiler, según notificó la instancia en un comunicado. Los agentes detectaron, mediante rayos gamma, la presencia de personas al interior de la caja.

NASA
CONFIRMAN QUE ESTE VERANO FUE EL MÁS CALUROSO

Este verano fue el más caluroso desde que comenzaron los registros globales en 1880, segúnel Instituto Goddard de Estudios Espaciales de la Administración Nacional estadounidense de Aeronáutica y el Espacio (Nasa). Así, de media, junio, julio y agosto registraron temperaturas 0,23 grados Celsius más cálidas que cualquier otro verano.

WASHINGTON
INUSUAL REUNIÓN DE FUNCIONARIOS DE CUBA Y EE UU

El vicecanciller cubano, Carlos Fernández de Cossio, se reunió con altos funcionarios estadounidenses esta semana en Washington, pero sin lograr avances significativos en la demanda de Cuba de ser eliminada de la lista de países que apoyan el terrorismo, informaron ayer jueves fuentes diplomáticas en ambos países.

Inculpan a hijo de Biden por compra ilegal de arma

EUA. Los enredos legales de Hunter Biden, abogado graduado en Yale, opacan la campaña por la reelección de su padre

WASHINGTON. Hunter Biden, hijo del presidente estadounidense, Joe Biden, fue imputado ayer jueves de tres cargos relacionados con la compra y posesión de armas, que es ilegal cuando se trata de una persona con adicciones a las drogas.

Según el escrito de acusación, el 12 de octubre de 2018 o en una fecha cercana a ese día Hunter Biden compró una pistola, una Colt Cobra de calibre 38, y mintió al vendedor al entregarle un certificado que estipulaba que no era consumidor ilícito ni adicto a estimulantes, estupefacientes u otras sustancias controladas.

"Sabía que esa declaración era falsa y ficticia", apunta el documento, que también reprocha al hijo del mandatario de 53 años que mintiera sobre sus adicciones en la información que debía quedar registrada en la licencia federal de armas de fuego.

El Departamento de Justicia indicó en un comunicado que, en caso de ser condenado por los tres cargos, Hunter Biden puede recibir un máximo de 25 años de cárcel.

Con un tercer cargo, se acusa también a Hunter Biden de poseer un arma de fuego sabiendo que era ilegal por sus adicciones.

Hunter Biden deberá comparecer ante la corte para la lectura formal de los cargos, pero según la CNN todavía no se ha fijado una fecha al respecto. Esa cadena indicó que actualmente se encuentra en California.

Los cargos fueron formalizados por el agente judicial David Weiss, que investigaba a Hunter Biden desde 2018 durante el mandato de Donald Trump.

ACUSADO. "Jamás hice nada contrario a la ética", ha dicho Hunter.

SUCESOS

CRIMEN. EL MINISTRO DE SEGURIDAD, GUSTAVO SÁNCHEZ, ASEGURÓ QUE LAS INVESTIGACIONES POR EL CASO VAN AVANZADAS

Policía dice que está tras la pista de asesinos de cinco hombres en Cortés

▶ La madre de Michael Enrique Meza lamentó el asesinato de su hijo, ya que dijo que él acababa de llegar del trabajo cuando fue sacado de su casa por los encapuchados

Staff
redacción@laprensa.hn

PUERTO CORTÉS. Familiares y amigos dan hoy el último adiós a los cinco hombres que fueron asesinados el miércoles en la colonia Leones del Bosque de Baracoa mientras las autoridades de la Policía Nacional aseguran que ya tienen avances en las investigaciones.

Diana Lara, madre de Michael Enrique Meza Lara (de 20 años), dijo ayer que "todo se lo dejo a Dios porque mi hijo era luchador y me lo arrebataron de esa manera, él trabajaba en las palmeras y ese día acababa de llegar de trabajar y estaba en el cuarto comiendo, yo estaba afuera cuando esos hombres que parecían policías vinieron y me preguntaron que quiénes estaban en la casa y me dijeron que sacara a mi hijo, me pidieron la identidad de él, pero no la encontré y se lo llevaron".

Ayer los cinco cuerpos fueron velados en sus casas. Los hermanos Júnior Alexander Grande Mendoza (de 34 años), Yeison Gabriel (de 22) y Josein (de 17) eran velados en su humilde vivienda que está ubicada a la orilla del bulevar de la CA-13, en el sector de Puente Alto, a la par de esa vivienda también velaban el cuerpo de Michael Meza Lara, eran vecinos y amigos. El cadáver de Adan García Pérez (de 43 años) también fue velado en su casa que está ubicada en otra colonia de Baracoa.

Los criminales que vestían de negro y usaban chalecos y pasamontañas se hicieron pasar por autoridades del Ministerio Público y el miércoles a eso de las 2:00 pm llegaron a las viviendas de las víctimas, los subieron en los dos carros, una camioneta blanca marca Ford Escape y un pick up marca Ford, también color blanco. Los llevaron a la colonia Leones del Bosque y fue ahí donde los bajaron en un callejón, les pidieron que se agruparan y por la espalda les dispararon con fusiles hasta asesinarlos. Encima de uno de los cadáveres dejaron un rótulo en el que escribieron "por cada uno que me toques, el cartel mata 10, firma Cartel del Atlántico". Este día serán sepultados en el cementerio local.

PUENTE ALTO. Los cuerpos de Michael Meza y los tres hermanos Grande fueron velados en sus viviendas.

Víctimas

MICHAEL ENRIQUE MEZA LARA
20 años

JÚNIOR GRANDE MENDOZA
34 años

YEISON GRANDE MENDOZA
22 años

ADÁN GARCÍA PÉREZ
43 años

"LA MUERTE MÚLTIPLE OCURRIDA EN BARACOA TIENE CARACTERÍSTICAS DEL CRIMEN ORGANIZADO"

GUSTAVO SÁNCHEZ
Ministro de Seguridad

Indagaciones. El ministro de Seguridad, Gustavo Sánchez, dijo ayer en una visita a San Pedro Sula que "esta muerte múltiple demuestra la dinámica del crimen organizado en Honduras, donde los grupos criminales tratan de imponer el miedo y el terror con esas acciones, la investigación del caso está muy avanzada, tenemos indicios técnicos, científicos y testificales que demuestran el involucramiento de algunas personas y ya se está tras la pista de ellos".

En el carro que fue dejado abandonado en Quebrada Seca, Sánchez mencionó que la Policía encontró varios indicios.

Con fusiles de guerra cae jefe de la banda Los Aguacates

OPERACIÓN. A José Orlando Maldonado Osorio le decomisaron dos fusiles, un mini-Uzi y un AK-47

SAN PEDRO SULA. Equipos de la Dirección Policial de Investigaciones (DPI) capturaron ayer en la colonia Luis García Bustamante a uno de los cabecillas de la banda criminal Los Aguacates.

El capturado fue identificado por las autoridades policiales como José Orlando Maldonado Osorio (de 21 años), alias Tololo y el Flaco, tiene antecedentes policiales de haber sido detenido por portación ilegal de armas y tráfico de drogas.

La captura de Maldonado fue en el sector Lomas del Carmen, al momento de ser requerido le decomisaron dos fusiles de guerra, un AK-47 y un mini-Uzi, también le encontraron 15 envoltorios conteniendo marihuana.

Según las investigaciones, el detenido anteriormente era miembro de la banda criminal La Rumba, pero ahora es líder de la banda Los Aguacate que opera en Lomas del Carmen.

ARRESTADO. José Orlando Maldonado Osorio.

FM MONTERROSO
MI FERRETERIA
DESDE 1982 SIRVIENDO CON EXCELENCIA MONTERROSO FERRETERIA

CONSTRUYA - DECORE - REMODELE

1 PRECIOS BAJOS

"DONDE LOS PRECIOS BAJOS Y LA CALIDAD SON TAN SOLO EL PRINCIPIO"

VENTILADOR PARA TECHO
RCA

#RLV11
PAULINA ASPA REVERSIBLE 52
#RLV13
PAULINA ASPA REVERSIBLE 52

VENTILADOR PARA TECHO
RCA

#RLV22
ISABELLA ASPA REVERSIBLE 52
#RLV26
ISABELLA ASPA REVERSIBLE 52

VENTILADOR PARA TECHO
RCA

#RLV23
ISABELLA ASPA REVERSIBLE 52
#RLV34
LEA ASPA REVERSIBLE 52

VENTILADOR PARA TECHO
RCA

#RLV41
SKY BLANCO 30
#RLV42
SKY NEGRO 30

10% DESCUENTO

VENTILADOR PARA TECHO
RCA

#RLV44
SKY MARRON+NIQUEL 30
#RLV45
SKY MARRON+BRONCE 30

VENTILADOR PARA TECHO
RCA

#RLV46
SKY MARRON+ANTIGUO OSCURO 30
#RLV51
MAX BLANCO 42

VENTILADOR PARA TECHO
RCA

#RLV52
MAX NEGRO 42
#RLV54
MAX MARRON OSCURO 42

LAMPARA LED
RCA

#RLHB200W
TIPO UFO 200 WATTS

*UN AÑO DE GARANTÍA CONTRA DESPERFECTOS DE FABRICA
+504 3144-9768 +504 9441-8454 +504 2527-1580
Para información de status de su despacho ó envio llamar:
+504 9889-6654 +504 3337-7139 +504 2527-1515

NUEVA VENTANILLA AGENTE ATLANTIDA EN TIENDA BO. SUYAPA Y TIENDA BO. CONCEPCION

Extra-financiamiento
Ficohsa Banpais Banco Atlántida BAC Banco Azteca
TELEMARKETING: +504 2527-1580 CORREO: informacion@ferreteriamonterroso.com
9441-8454 3144-9768
Monterroso Mi Ferreteria
hugo
Siguenos MonterrosoMiFerreteria
Hazte Fan Monterroso Mi Ferreteria
Visitanos www.ferreteriamonterroso.com

Tienda Principal SPS, Cortés
Bo. Concepción 4 ave, 2 y 3 calles, S.E.
Tel:PBX(504)2558-1500, 2527-1524, 2557-1524
FAX:(504)2558-0935, 2558-0939
Email: mercadeo@ferreteriamonterroso.com
ventas@ferreteriamonterroso.com
Horarios: Lunes a Viernes 7:30am-5:30pm
Sábados 8:00am-4:00pm, Domingos 9:00am-4:00pm

Sucursal El Polvorin SPS, Cortés
Intersección Boulevard del este con Boulevard Las Torres, Zona El Polvorin
Tel:(504)2527-1531, Fax: 2527-1530
Email: ventastiendapolvorin@ferreteriamonterroso.com
Horarios: Lunes a Viernes 7:30am-5:30pm
Sábados 8:00am-6:00pm, Domingos Cerrado

Tienda Suyapa SPS, Cortés
BO. Suyapa, 15 Ave. 2 y 3 calle S.O.
Tel:(504)2527-1500, 2527-1524
Fax: (504)2558-0935, 2558-0939
Email: ventastiendasuyapa@ferreteriamonterroso.com
Horarios: Lunes a Viernes 7:30am-6:00pm
Sábados 8:00am-6:00pm, Domingos 9:00am-4:00pm

Tienda Blvd. Norte SPS, Cortés
Blvd. del Norte, Sector Rio Blanco
Contiguo a Supermercado Colonial
Tel:(504)2527-1551, 2527-1552
Email: ventastiendablvdnorte@ferreteriamonterroso.com
Horarios: Lunes a Viernes 7:30am-7:00pm
Sábados 8:00am-6:00pm, Domingos 8:00am-5:00pm

JUICIO. UN POLICÍA FUE DECLARADO CULPABLE DE HOMICIDIO IMPRUDENTE

MP en contra de sentencia dictada por muerte de Keyla

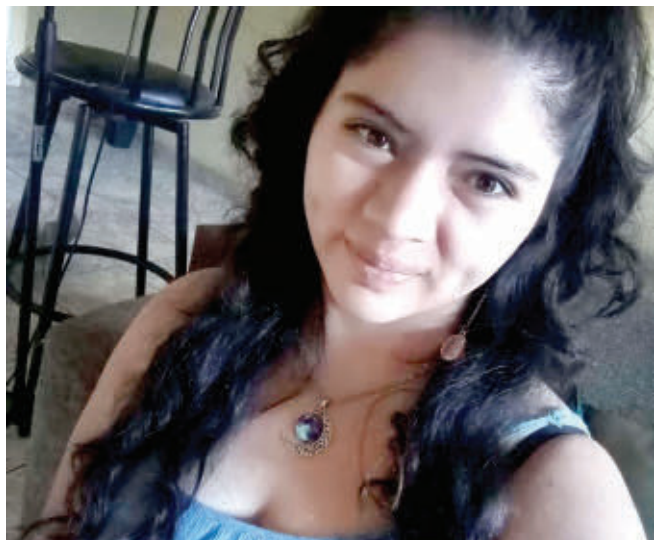

CASO. Keyla Martínez Rodríguez perdió la vida en una celda y acusaron al policía Jarol Perdomo.

Equipos de investigación de la Atic aseguran que demostraron que hubo manipulación en la escena del crimen por el acusado

TEGUCIGALPA. El Ministerio Público está en desacuerdo con el fallo dictado en contra del policía implicado en el crimen contra la estudiante de enfermería Keyla Patricia Martínez Rodríguez.

La Fiscalía Especial de Delitos Contra la Vida interpondrá un recurso de casación por la resolución emitida por el Tribunal de Sentencia de Siguatepeque en el caso Keyla Patricia, al encontrar culpable al agente policial Jarol Rolando Perdomo Sarmiento del delito de homicidio imprudente en su grado de comisión por omisión y no de femicidio agravado, como se planteó y acreditó en la tesis fiscal.

El juicio concluyó en septiembre del año anterior, sin embargo, el Tribunal emitió hasta ayer la sentencia debido a que la Sala Constitucional de la Corte Suprema de Justicia no había resuelto un amparo promovido por la acusación privada que representa a la familia de la víctima.

Para saber

El MP interpondrá un recurso de casación, por no estar de acuerdo con el fallo emitido por el Tribunal de Sentencia.

El crimen ocurrió el 7 de febrero de 2021 en una de las tres celdas de la Unidad Departamental Policial Número 10, con sede en La Esperanza, Intibucá. Durante el juicio, fiscales y elementos de la Agencia Técnica de Investigación Criminal (Atic) evacuaron pericias técnicas – científicas y entre la prueba aportada en el debate, se encuentra la inspección judicial de reconocimiento a la celda y los dictámenes de vídeo forense que muestran el tiempo de cinco minutos aproximados, que el imputado permaneció en el recinto donde se encontraba recluida la joven y que luego se mantuvo afuera de forma sospechosa.

El dictamen de patología forense reveló que la manera de muerte de Keyla es homicida y la causa fue por asfixia por obturación de orificios respiratorios.

REPORTE

PRIVADO DE LIBERTAD MUERE EN EL HOSPITAL SAN FELIPE

Un privado de libertad, identificado como Samuel Arturo Zelaya (de 44 años), murió la mañana de ayer en el Hospital San Felipe. Informes preliminares establecen que la víctima padecía de cáncer, pero será a través de la autopsia que se va a determinar las verdaderas causas del fallecimiento, informaron las autoridades.

DISTRITO CENTRAL

MUJER QUE VIAJABA EN MOTO MUERE EMBESTIDA POR TAXI

Una mujer que se transportaba en una motocicleta perdió la vida al ser embestida por un taxi en la calle principal del barrio Pueblo Nuevo de la capital. Ashley Daniela Silva (de 19 años), quien viajaba junto a su esposo y al ser impactados por un taxi, perdió la vida casi al instante la noche del miércoles.

POLICÍA

DETIENEN Y DEPORTAN A "EL MURCIÉLAGO" A EL SALVADOR

Un miembro de la Mara Salvatrucha de El Salvador, identificado como Francisco Javier Álvarez Euceda (de 24 años), alias El Murciélago, fue capturado la Policía en la aldea El Guayabo de Nacaome. El detenido es originario de El Salvador, por lo que las autoridades policiales realizaron la coordinación para entregarlo a ese país.

COMAYAGUA

A BALAZOS ASESINAN A HOMBRE EN LAS LAJAS

Un hombre que asesinado a balazos en el municipio de Las Lajas, departamento de Comayagua. El muerto fue identificado como Ander Trinidad Guzmán Vásquez (de 35 años).

Aseguran plantación de arbustos de hoja de coca

YORO. Encontraron dos barriles con capacidad 50 galones, 15 galones de alcaloide, 3 bombas para fumigar

OLANCHITO. Una plantación de 80,000 arbustos de hoja de coca, fue asegurada por agentes de la Policía Militar del Orden Público en la comunidad de Las Brisas de Olanchito, Yoro.

En la misma operación fue asegurada una estructura de madera que era utilizada como cocina y área de descanso.

El informe establece que al ejecutar las acciones contra el narcotráfico se contabilizaron 80,000 arbustos de hoja de coca que estaban cultivados en diez manzanas de terreno.

MONTAÑAS. Los militares aseguraron los arbustos de hoja de coca.

Tras ejecutar la inspección, encontraron dos barriles con capacidad 50 galones, 15 galones de supuesto alcaloide, tres bombas para fumigar, 300 libras de hoja de coca procesada, cemento, químicos precursores y un vivero con 35,0000 plántulas de hoja de coca.

Matan a joven en carretera

VIOLENCIA. Hace tres meses había sufrido un atentado cuando desconocidos le dispararon varias veces

TEGUCIGALPA. Un joven carpintero fue raptado de la colonia Michelle y lo encontraron muerto en la orilla de la carretera que conduce a Nacaome, Valle.

José Fidel Alvarado Espinoza (de 22 años) fue encontrado la tarde del miércoles en medio de la maleza y a la orilla de la carretera.

El cuerpo fue ingresado a la morgue de la capital, donde se le practicó la autopsia.

MORGUE. Familiares reclamaron el cuerpo de José Alvarado.

Los familiares que llegaron a reclamar el cadáver comentaron que Alvarado Espinoza se dedicaba a la carpintería y la tarde del martes recibió una llamada de un supuesto cliente para que le realizara un trabajo y al salir de su vivienda fue raptado por desconocidos, quienes lo trasladaron al lugar donde la tarde del miércoles fue encontrado asesinado de varias heridas con arma blanca.

BAC | Estilo
MODA 2023
Into the Wilderness
TE INVITA:
Paradise
BEACH HOTEL
West Bay Roatan
EL EVENTO DE MODA MÁS IMPORTANTE
Y EXCLUSIVO DE HONDURAS
20 & 21 SEPTIEMBRE
STAY TUNED DE LA COBERTURA EXCLUSIVA EN
NUESTROS MEDIOS DIGITALES:
REVISTA ESTILO
REVISTA_ESTILO
WWW.REVISTAESTILO.NET
PATROCINAN:
CON EL APOYO DE:

Golazo

LEGIONARIOS. LUIS PALMA PREPARA SU DEBUT EN EL FÚTBOL DE ESCOCIA Y DAVID RUIZ POR OTRO TRIUNFO CON EL INTER

LA LEGIÓN VUELVE A CARGAR BATERÍAS

▶Tras jugar con la Selección de Honduras la doble fecha FIFA, los legionarios ya están con sus clubes. Palma se prepara para comenzar su aventura por el fútbol escocés

Kelvin N. Coello
redaccion@laprensa.hn

SAN PEDRO SULA. Después del parón de la doble fecha FIFA, los legionarios hondureños vuelven a la actividad en sus clubes con emocionantes partidos. Uno de los que goleó y regresó feliz fue Luis Palma, quien le marcó de penal a Granada y podría culminar la semana haciendo su debut en Escocia con el Celtic.

Choco Lozano, otro que se reencontró con el gol en la Bicolor, tiene un duelo importante con el Getafe en la Liga de España y el domingo a las 6:00 de la mañana se enfrentan al Osasuna.

Lozano solo ha jugado 56 minutos en tres partidos con los azulones y el equipo apenas suma cuatro puntos en cuatro fechas.

Otros seleccionados que no fueron citados por Reinaldo Rueda, pero que volverán en octubre, son Alberth Elis y Rigoberto Rivas. La Panterita tiene duelo con el Girondins de Bordeaux mañana a las 11:00 am frente al Valenciennes. Ya marcó su primer gol en la pasada jornada. Mientras que Rivas jugará hasta el lunes el que sería su segundo partido en el fútbol turco.

La MLS tiene actividad con David Ruiz y Messi enfrentando con el Inter de Miami al Atlanta.

CAPITÁN. Después de jugar los dos partidos con Honduras y anotar un gol, Choco Lozano vuelve a la acción en la Liga de España.

DEBUT. Luis Palma está listo para hacer su debut con el Celtic mañana ante Livinstong.

EMOCIONADO. David Ruiz ya está junto a Messi y reciben mañana al Atlanta United.

La legión en Centroamérica y la MLS

LEGIONARIO		PARTIDO	DÍA	HORA
Michael Chirinos	(CR)	Saprissa vs. Grecia	Hoy	5:00 pm
Alex López	(CR)	Alajuelense vs Puntarenas	Mañana	8:00 pm
David Ruiz	(MLS)	Inter Miami vs. Atlanta	Mañana	3:00 pm
Andy Nájar	(MLS)	Charlotte vs. DC United	Mañana	5:15 pm
Joseph Rosales	(MLS)	Minnesota vs. Kansas C.	Mañana	6:30 pm
Denil Maldonado	(MLS)	Los Ángeles vs. Galaxy	Mañana	8:30 pm
Bryan Acosta	(MLS)	Austin vs. Portland	Domingo	6:30 pm

Juegos destacados de los legionarios por Europa

GETAFE vs. OSASUNA	LIVINGSTON vs. CELTIC	VALENCIENNES vs. BORDEAUX	FEHERVAR vs. ZALAEGERSZEG	KARAGÜMRÜK vs. HATAYSPOR
DÍA: Domingo	**DÍA:** Mañana	**DÍA:** Mañana	**DÍA:** Mañana	**DÍA:** Lunes
HORA: 6:00 am	**HORA:** 5:30 am	**HORA:** 11:00 am	**HORA:** 7:00 am	**HORA:** 11:00 am
CIUDAD: Madrid	**CIUDAD:** Livingston	**CIUDAD:** Valenciennes	**CIUDAD:** Sékeshfejervar	**CIUDAD:** İstanbul
PAÍS: España	**PAÍS:** Escocia	**PAÍS:** Francia	**PAÍS:** Hungría	**PAÍS:** Turquía
LEGIONARIO: Choco Lozano	**LEGIONARIO:** Luis Palma	**LEGIONARIO:** Alberth Elis	**LEGIONARIO:** Deybi Flores	**LEGIONARIO:** Rigoberto Rivas

ESCÁNDALO
POLICÍA DETIENE A TRES CANTERANOS DEL REAL MADRID
Tres jugadores de las categorías inferiores del Real Madrid, cuyos nombres no fueron revelados, fueron detenidos ayer por la policía española por la presunta difusión de un video privado de connotación sexual con una menor, afirmó un portavoz policial.

FIFA
MESSI LIDERA LISTA DE NOMINADOS AL PREMIO THE BEST
La mitad de los nombres por el premio 'FIFA The Best' de mejor jugador del año 2023, cuya lista fue desvelada ayer, corresponden a jugadores del Manchester City (Haaland, De Bruyne, Julián Álvarez o Bernardo Silva), junto a Leo Messi y Kylian Mbappé.

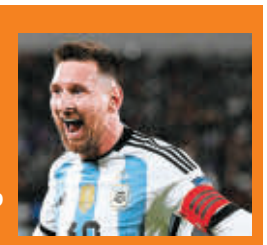

ENTREVISTA EXCLUSIVA

Alexis Mendoza El asistente técnico de Reinaldo Rueda en la Selección Nacional, valora los primeros dos juegos oficiales y resalta lo positivo y lo que hay que mejorar

"LE APUNTAMOS A TENER MÁS JUGADORES EN EL EXTERIOR"

Carlos Castellanos
redaccion@laprensa.hn

Si hay una persona vital en el buen funcionamiento de la Bicolor es Alexis Mendoza, uno de los ayudantes de Reinaldo Rueda, quien revela detalles de lo que le ha sorprendido en su vuelta a la Bicolor.
El extécnico del Júnior de Barranquilla cuenta que no se puede dejar escapar la clasificación ante Cuba, pero no será fácil. Le sorprendió la madurez de David Ruiz en su primera convocatoria y el espíritu luchador del jovencito Daniel Cárter Bodden.

— ¿La victoria era obligatoria para tomar la confianza tras lo sucedido en el pasado?
Y más con nosotros habiendo perdido el juego anterior, también necesitábamos esa victoria y la verdad es que todos eran conscientes que se necesitaba ganar para retomar la confianza y el camino. A todos nos venía bien reencontrarnos con la afición, con los periodistas, ellos con su familia y qué mejor que en ese ambiente, ganando, con la Selección; creemos que todos pensamos y consideramos que lo que viene puede ser mucho mejor.
— El retorno al estadio Nacional, ¿cómo lo toman?
La cancha nos facilitó mucho para que el jugador desarrolle, ellos vienen de jugar en canchas de alta competencia y eso incide en el resultado, pero aquí nos facilitó lo que los jugadores querían hacer.
— ¿Cómo ve la pelea en la clasificación?
Eso está peleado, son selecciones bien preparadas que hacen su trabajo para ganar, ya no son fáciles, las distancias se han acortado, tienen jugadores internacionales.
— Cuba está sobre nosotros y no sé si en la previa se podía esperar eso.
Sí, es que nos hemos acostumbrado a verlo abajo, pero ya son selecciones que han aprendido mucho y que tienen jugadores internacionales, eso le da un plus a su fútbol y la prueba es que ellos están compitiendo para mostrar que han mejorado.
— ¿Considera a Cuba nuestro rival directo en este grupo?
Sí, así es y ahí está en los resultados que se dieron, es el rival a disputar la posición que nosotros queremos y pensamos que lo vamos a planear de la mejor manera, tanto allá como acá para sacar el provecho y que podamos pasar tranquilamente.
— ¿Matemáticamente se deben sacar los nueve puntos para clasificar?
Dependemos de nosotros mismos y si ganamos todo no hay objeción para no depender de otro resultado. Pensamos que dependiendo de nosotros tenemos mucha posibilidad.
— ¿Han visto evolución del jugador hondureño en este retorno a Honduras?
El talento siempre está, Honduras siempre ha sido muy dada a que sus jugadores sean talentosos y con esa potencia física que todos los conocemos y que le vale ir afuera, pero la diferencia es que antes teníamos en ligas mucho más importantes que ahora; pero esa es la meta que nos estamos trazando para que vuelvan a esas ligas de alta competencia y eso sería un plus para Honduras y el fútbol local y los vean con un talento que puede trascender.
— ¿Qué le pareció David Ruiz, compañero de Messi?
Bien, es un joven de mucha proyección, talento; así cómo los muchachos que están llegando con nosotros y están en una posibilidad de ser jugadores de selección nacional.
— ¿Lo del joven Cárter Bodden es una sorpresa?
Él ha venido haciendo un buen trabajo en su club y desde que llegamos hemos puesto la mirada en la Liga Nacional, es el soporte de la Selección Nacional y él ha venido haciendo un buen trabajo para tenerlo y estamos seguros que seguirá aprovechando para seguir mejorando en el club.
— Al Choco se le nota con otras funciones en el campo, ¿tiene otras instrucciones?
Sí, es la participación de hoy en día de los "9", ya no solo son de área sino se mueren y pueden tener problemas paras trascender y hacer goles. Ellos tienen que crear distracciones para crear espacio y otros compañeros la tomen. Choco sabe hacer esos movimientos y en la selección se asimiló muy bien, él sabe pivotear muy bien y que los demás lo pudieran interpretar muy bien. La esencia del "9" es marcar y nosotros no lo queremos hacer salir constantemente del área, sino que sea eventual.

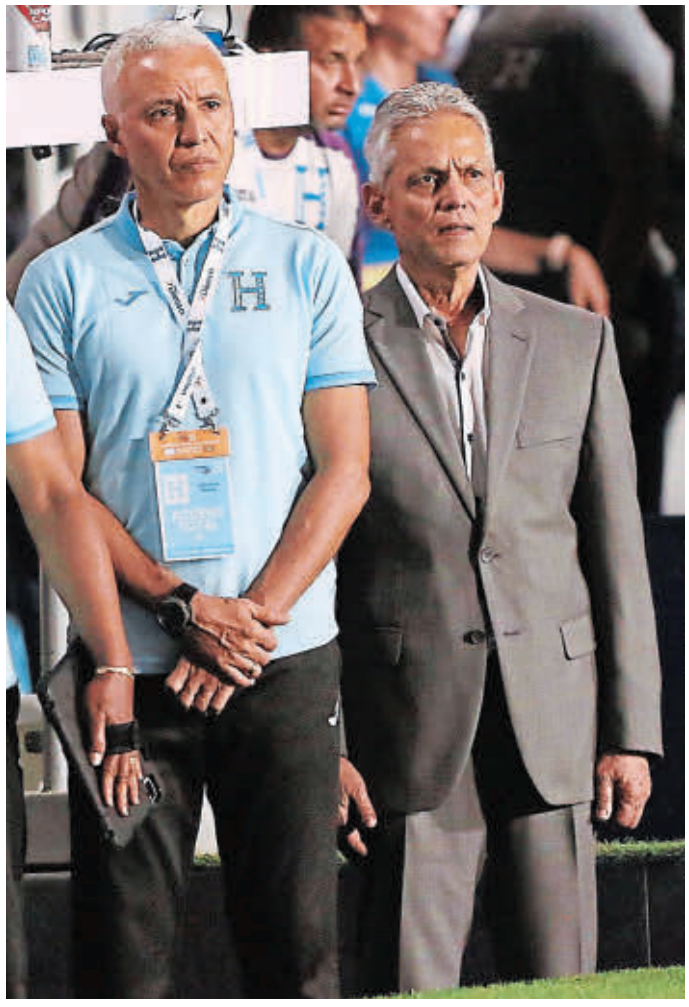

MANO DERECHA. Alexis Mendoza es el número dos de la Selección de Honduras, asistiendo al técnico Reinaldo Rueda junto a Bernardo Redil.

9 puntos tiene que sumar la **Bicolor en la Nations League para asegurar su presencia en cuartos de final y pelear el boleto a la Copa América 2024.**

"TENEMOS UNA CONSIGNA, QUE LA COLECTIVIDAD SACA FIGURAS E INDIVIDUALIDADES, LES HEMOS DICHO QUE SOLO HAY UN MESSI".
ALEXIS MENDOZA
Asistente de Reinaldo Rueda

LIGA NACIONAL. EL COLOMBIANO SUMA SEIS PARTIDOS SIN PERDER

"Vine a Real Sociedad para que me regresen lo que me quitaron"

CABALLERO. El nacido en Cali afirma que Ramón Maradiaga le facilitó el trabajo en los Aceiteros.

Jhon Jairo López expone sus objetivos con Real Sociedad y no se olvida de su descenso con Honduras Progreso

SAN PEDRO SULA. Real Sociedad en cuatro meses ha tenido un cambio rotundo de actitud, pasó de salvarse de manera dramática del descenso, a sumar seis partidos al hilo sin perder y colocarse en el segundo lugar del clasificatorio en el torneo Apertura 2023 con 12 puntos.

Esto ha sido gracias al entrenador colombiano Jhon Jairo López, quien les ha cambiado el chip.

"Yo hace dos meses atrás estaba sufriendo mucho, la pasé muy mal y hoy el fútbol me da otra oportunidad y estamos tratando de aprovecharla. Los jugadores han entendido los objetivos que nos hemos trazado durante todo el torneo. Espero que esto siga así y que podamos posicionar al Real Sociedad en lo más alto posible", explicó el nacido en Cali a GOLAZO.

El timonel de 55 años no se vuelve loco ante la buena andanza de los Aceiteros y cuenta que "vamos paso a paso, ahorita no nos vamos a montar en el bus de la victoria. Nuestro primer objetivo es sumar la cantidad de puntos necesarios para olvidarnos del descenso, el segundo es clasificar a la liguilla y a partir de ahí nos podríamos fijar en un tercer o cuarto objetivo"

"HONDURAS ME LO HA DADO CASI TODO. GRACIAS ESTA TIERRA SOY UN TÉCNICO ACTIVO"

"NUESTRO TRABAJO ES IMPREGNAR UNA MENTALIDAD GANADORA. VAMOS BIEN"

JHON JAIRO LÓPEZ
Entrenador del Real Sociedad

El entrenador colombiano, Jhon Jairo López, ha dirigido en la Liga Nacional a Platense, Honduras Progreso y Real Sociedad, suma cinco años en el fútbol nacional

La humildad del ex Honduras del Progreso es destacable pues el acepta que Ramón Maradiaga le facilitó su trabajo.

"Siempre lo he dicho. Yo creo que lo que está pasando es parte de lo que dejó el profe, la escogencia de los jugadores y la buena pretemporada. Ramón Maradiaga es uno de los mejores entrenadores que ha parido esta tierra. Yo lo reconozco, me tocó mucho más fácil cuando tomé el equipo. Me aproveché de ese trabajo. Lo que es del César es del César y lo acepto", puntualizó López con bonitas palabras para el hondureño.

El entrenador no olvida el tétrico descenso con los ribereños.

"Intenté hacer cosas importantes en Honduras Progreso y ese descenso es algo que me voy a llevar a la tumba. Le ofrezco disculpas al presidente Elías Názar, a la afición y asumo mi culpa como tal".

Y agrega: "Pocos técnicos se han mantenido en su cargo sabiendo que va a cargar sobre su espalda un descenso, quiero ver uno o dos que se mantengan de principio a fin sabiendo que el descenso está en un 80% garantizado. Yo me mantuve a pesar de mi sufrimiento y mi lucha, a pesar de que mi padre estaba desahuciado. Hoy siento pena y ofrezco mis disculpas", apostilló Jhon Jairo.

Finalizó la charla diciendo que "yo vine a Real Sociedad para que me regresen lo que me quitaron cuando yo era técnico del Honduras Progreso. Eso lo han entendido muy bien los jugadores, eso nos tiene contentos".

RÉCORD. DELGADO HABÍA ANUNCIADO SU RETIRO

CONMEMORACIÓN. Delgado fue homenajeado antes del juego contra Real España por su enorme logro en nuestro fútbol.

¡Un 'Camello' de 512 partidos históricos!

Edder Delgado se convirtió en el futbolista con más encuentros en Liga Nacional. Es tarea dura alcanzarlo.

SAN PEDRO SULA. Un nuevo récord se rompió en la jornada siete del torneo Apertura. Edder 'Camello' Delgado es ahora el futbolista con más partidos disputados en Liga Nacional, ante Real España sumó 512, se dicen fácil, pero...

El nacido en San Manuel, Cortés, desbancó los 511 tantos que tiene Leonardo Isaula, más atrás vienen Júnior Izaguirre con 508 y Rony Morales con 501, todos ya retirados, lo que significa que el jugador de 36 años gozará de este logro por un buen tiempo.

La Máquina
es el equipo donde el jugador de 36 años alcanzó la mayoría de sus encuentros disputados.

Delgado hizo su debut en el 2007 con la Máquina del Real España en la máxima categoría y desde esa fecha han pasado 16 temporadas en donde ha llenado de éxitos su carrera deportiva, en la que incluye participaciones en los Juegos Olímpicos 2008, Copas Oro 2011 y 2013, Mundial de Brasil 2014 y Copa Centroamericana 2014.

Además, sin dejar de mencionar sus dos títulos con Real España en 2010 y 2013, y aunque ha saboreado las mieles del triunfo, también se puede hablar del descenso que sufrió con el desaparecido Real de Minas.

El jugador veterano pasó a escribir su nombre en letras doradas en las estadísticas del balompié nacional. Hay que recordar que a finales del torneo anterior el 23 de los Aceiteros había anunciado su retiro, pero la idea fue reconsiderada.

Con Real España disputó 399 juegos durante los 12 años que perteneció en la institución, 27 duelos alcanzó con Honduras Progreso, 11 con Real de Minas y con su actual equipo, Real Sociedad, suma 75 encuentros y la marca aumentará.

Partidos del Camello en Liga Nacional

LIGA NACIONAL. GABRIEL TELLAS LLEGÓ A CINCO GOLES Y ALCANZÓ A MOREIRA

Vida conquistó el derbi y dejó sotanero al Victoria

▶Los cocoteros vencieron 2-1 a los jaibos en un partido atípico donde fallaron dos penales. La Tota marcha en último lugar

Kelvin N. Coello
redaccion@laprensa.hn

LA CEIBA. El Vida conquistó el clásico ceibeño al doblegar anoche 2-1 a un pobre y perdido Victoria, al que dejó en el sótano de la tabla. Los rojos se dieron el lujo hasta de fallar dos penales.

Primero fue Gabriel Tellas, que erró desde los 11 pasos luego de una falta contra Marcelo Canales. El portero Marlon Licona se lo tapó, luego fue Canales en el complemento que lo hizo igual.

El duelo fue entrando en calor. Se vino la lluvia y levantó a los equipos que se entregaron y se dedicaron a buscar las porterías.

Tras un errorazo del guardián Licona, que salió a dar de puños a una pelota, la dejó en el área y le cayó en la cabeza a Tellas, quien la mandó a guardar para poner el empate. Vida tuvo una mejoría y se le fue encima al rival, así aprovechó Clever Portillo, uno de los mejores de la noche que sacó un remate que se le fue a Licona y comenzó la voltereta.

La defensa de los jaibos era un manojo de nervios, no podían frenar a Tellas y Canales, que hicieron sociedades para apretar. El árbitro del juego Luis Mejía no observó un claro gol de los cocoteros que pudieron ampliar el marcador. Marcelo Canales cobró un tiro de esquina y le salió un remate al marco que hizo que el guardián Marlon Licona se lanzara y la sacara desde adentro.

RESPIRO. El Vida de Héctor Vargas conquistó apenas su segundo triunfo en el torneo y dejó al conjunto de la Tota Medina en lo más profundo de la tabla.
FOTO CORTESÍA VICTORIA

Posiciones

EQUIPO	JJ	JG	JE	JP	GA	GC	PTS
1. Olimpia	6	4	2	0	20	8	14
2. Real Sociedad	7	3	3	1	10	8	12
3. Génesis	7	3	2	2	11	9	11
4. Motagua	7	2	4	1	11	9	10
5. Marathón	7	3	1	3	7	8	10
6. Olancho FC	6	2	2	2	5	5	8
7. Lobos UPNFM	7	2	2	3	10	14	8
8. Vida	7	2	1	4	15	19	7
9. Real España	7	2	1	4	10	16	7
10. Victoria	7	1	2	4	9	10	5

Resultado

VICTORIA		VIDA
	1-2	

1-0: Alexy Vega (min.47)
1-1: Gabriel Tellas (min.60)
1-2: Clever Portillo (min.65)

COLUMNA

SALVADOR NASRALLA
Columnista

Tenemos selección

Después de los tres partidos diputados en nueve días por la selección nacional de fútbol, bajo la dirección técnica de Reinaldo Rueda, hemos retomado la famosa frase "tenemos selección" popularizada durante más de una década justamente cuando comenzó la eliminatoria para Sudáfrica.

Después de los tristes episodios vividos en la eliminatoria rumbo al mundial de Qatar cuando terminamos en último lugar de la octagonal de Concacaf sin poder ganar ningún encuentro, la gente vuelve a creer en la bicolor. Ante Jamaica de visita demostramos que podemos jugar contra equipos grandes y ante Granada supimos descifrar un cerrojo defensivo ante un rival inferior. Aunque costó, hemos visto el renacimiento de Edwin Rodríguez, quien regresa al nivel futbolístico que tenía antes de marcharse a Grecia el año pasado y anotó el más difícil de todos los goles o sea el primero con la excepcional ejecución de una chilena.

En defensa, Rueda parece haber encontrado la pareja ideal de centrales con la experiencia que ha adquirido en el extranjero Denil Maldonado, quien apenas tiene 25 años y la inteligencia del joven ingeniero de 21 Luis Vega. Delante de ellos, Deybi Flores realizó una labor encomiable y nunca bajó los brazos, a diferencia de muchos de sus compañeros, algo así como el émbolo que dirigió la orquesta contra los caribeños.

También fue destacada la actuación de Luis Palma en los dos partidos de la hexagonal. Con Reinaldo Rueda estamos en muy buenas manos, además tiene a su alrededor a los grandes conocedores como Alexis Mendoza y el exmundialista colombiano Bernardo Redin. Y por si fuera poco la ascendencia que sobre el grupo ejercen a sus 44 años de edad David Suazo y a sus 40, Maynor Figueroa. Nadie le puede cuestionar al cuerpo técnico la inclusión de uno u otro jugador según el rival que tenga enfrente.

No quiero pasar por alto que el terreno del Estadio Chelato Uclés, que en su mayoría es de grama natural, ya presenta deterioro probablemente por falta de mantenimiento adecuado. Los que somos exigentes hubiéramos querido ver a la selección en la recta final del juego con el mismo ritmo de los primeros 70 minutos, pero noté cierto conformismo que no nos conviene y le permitieron jugar por donde quisiera a Ruiz, el muchacho más mediático de la selección, cuyo nombre coreó el público no sólo durante el juego sino mientras se encontraba en la banca.

LIGA DE ASCENSO. LONE FC LIDERA EN GRUPO C CON 10 UNIDADES.

Platense regresó al triunfo

La liga de plata en Honduras sigue su curso y los equipos en la zona norte sonrieron luego de importantes triunfos.

SAN PEDRO SULA. La jornada cuatro de la Liga de Ascenso es historia tras finalizar los 18 encuentros programados. Equipos como Platense, Lone FC, Parrillas One y Honduras Progreso sumaron de tres.

Resultados jornada 4

Social Sol	0-1 Sabá FC	Real Juventud	1-1 Olimpia
Alvarado FC	2-1 Santa Rosa	San Juan	4-0 América
Atl San Juaneño	0-0 Boca Junior	AFFI Academia	0-0 Inter
Yoro FC	2-1 Tela FC	Broncos	1-4 Independiente
Honduras Porgreso	2-1 Brasilia	Buenaventura FC	1-2 Piratas
Lone FC	1-0 Pumas	San Rafael	1-0 Meluca FC
Choloma	2-3 Platense	Gimnástico	1-0 Estrella Roja
Parrillas One	3-1 Villanueva FC	Juticalpa	2-1 Arsenal SAO
San Juan SB	3-1 Domingo Savio		

LA CÁBALA DEL BOLILLERO

Números que jugaron ayer
64 - 59 - 84

Los números que ya jugaron
61 - 07 - 82
25 - 97 - 41
38 - 27 - 30
13 - 06 - 87

El pronóstico para hoy
35 **01** **42**

Si soñaste con...

CIELO	ORO	LENTES
40	70	90

Mezcla, suma, resta y arma tu suerte

SIGA LAS NOTICIAS EN WWW.LAPRENSA.HN

España

El Madrid, por afianzar la supremacía

Real Madrid recibe a Real Sociedad el domingo en la jornada cinco de LaLiga, con la aspiración de seguir sumando victorias y afianzarse en el liderato, antes de iniciar su periplo en la Champions el miércoles frente al Unión Berlín. Los merengues encabezan el campeonato tras cuatro triunfos en los primeros cuatro duelos ligueros, a dos puntos de Girona (2º) y del FC Barcelona (3º).

ESTRELLA. Jude Bellingham es el goleador de LaLiga.

Posiciones

EQUIPO	JJ	JG	JE	PP	GA	GC	Pts
1. Real Madrid	4	4	0	0	8	2	12
2. Girona	4	3	1	0	7	2	10
3. Barcelona	4	3	1	0	8	4	10
4. At. Madrid	3	2	1	0	10	1	7
5. At. Bilbao	4	2	1	1	6	4	7
6. Cádiz	4	2	1	1	5	4	7
7. Betis	4	2	1	1	5	5	7
8. R. Sociedad	4	1	3	0	7	5	6
9. Osasuna	4	2	0	2	5	5	6
10. Alavés	4	2	0	2	5	5	6
11. Valencia	4	2	0	2	4	4	6
12. Rayo	4	2	0	2	4	8	6
13. Celta	4	1	1	2	4	6	4
14. Getafe	4	1	1	2	2	5	4
15. Villarreal	4	1	0	3	6	9	3
16. Granada	4	1	0	3	7	12	3
17. Mallorca	4	0	2	2	3	5	2
18. Las Palmas	4	0	2	2	1	3	2
19. Almería	4	0	1	3	4	9	1
20. Sevilla	3	0	0	3	5	8	0

Jornada 5

HOY
1:00 pm Rayo vs. Alavés

MAÑANA
6:00 am Athletic Bilbao vs. Cádiz
8:15 am Valencia vs. Atlético de Madrid
10:30 am Celta vs. Mallorca
1:00 pm FC Barcelona vs. Betis

DOMINGO
6:00 am Getafe vs. Osasuna
8:15 am Villarreal vs. Almería
10:30 am Sevilla vs. Las Palmas
1:00 pm Real Madrid vs. Real Sociedad

LUNES
1:00 pm Granada vs. Girona

GOLEADORES	EQUIPO	GOLES
Jude Bellingham	R. Madrid	5
Willian José	Betis	3
Take Kubo	R. Sociedad	3

Inglaterra

West Ham, a retar por la cima al City

La Liga Premier, la mejor del mundo por el momento, nos prepara un platillo exquisito en la quinta jornada luego de la fecha FIFA y el West Ham, cuarto en la tabla, se mide al Manchester City, líder de la competencia. Mientras que el Liverpool, que ha iniciado muy bien, arranca la jornada visitando al Wolverhampton y así confirmar que están para grandes cosas en la Premier.

IMPECABLE. City pondrá mañana a prueba su buen inicio.

Posiciones

EQUIPO	JJ	JG	JE	PP	GA	GC	Pts
1. Man. City	4	4	0	0	11	2	12
2. Tottenham	4	3	1	0	11	4	10
3. Liverpool	4	3	1	0	9	3	10
4. West Ham	4	3	1	0	9	4	10
5. Arsenal	4	3	1	0	8	4	10
6. Brighton	4	3	0	1	12	6	9
7. Crystal P.	4	2	1	1	5	4	7
8. Brentford	4	1	3	0	8	5	6
9. Nottingham	4	2	0	2	6	6	6
10. Aston Villa	4	2	0	2	8	9	6
11. Man. United	4	2	0	2	5	7	6
12. Chelsea	4	1	1	2	5	5	4
13. Fulham	4	1	1	2	4	10	4
14. Newcastle	4	1	0	3	7	7	3
15. Wolverham...	4	1	0	3	4	8	3
16. Bournemouth	4	0	2	2	4	8	2
17. Sheffield	4	0	1	3	4	7	1
18. Everton	4	0	1	3	2	8	1
19. Luton Town	3	0	0	3	2	9	0
20. Burnley	3	0	0	3	3	11	0

Jornada 5

MAÑANA
5:30 am Wolverhampton vs. Liverpool
8:00 am Aston Villa vs. Crystal Palace
8:00 am Fulham vs. Luton Town
8:00 am Manchester United vs. Brighton
8:00 am Tottenham vs. Sheffield
8:00 am West Ham vs. Manchester City
10:30 am Newcastle vs. Brentford

DOMINGO
7:00 am Bournemouth vs. Chelsea
9:30 am Everton vs. Arsenal

LUNES
12:45 pm Nottingham vs. Burnley

GOLEADORES	EQUIPO	GOLES
Erling Haaland	Man City	6
Evan Ferguson	Brighton	4
Brian Mbeumo	Brentford	4

Italia

Milán vibrará con un derbi por la punta

La Serie A regresa con partidazos y uno de los platillos fuertes es el clásico de la Madonina; el derbi de Milán que enfrenta al Inter y los Rossoneros mañana a las 10:00 am en el Giuseppe Meazza. Ambos equipos tienen marcha perfecta en tres jornadas y uno tendrá que ceder terreno, o si empatan lo hacen los dos, algo que está esperando la Juventus que enfrentará a la Lazio.

PARTIDAZO. El Inter defiende el liderato frente al AC Milan.

Posiciones

EQUIPO	JJ	JG	JE	PP	GA	GC	Pts
1. Inter	3	3	0	0	8	0	9
2. Milan	3	3	0	0	8	2	9
3. Juventus	3	2	1	0	6	1	7
4. Lecce	3	2	1	0	6	3	7
5. Atalanta	3	2	0	1	6	2	6
6. Nápoles	3	2	0	1	6	3	6
7. H. Verona	3	2	0	1	4	4	6
8.Fiorentina	3	1	1	1	6	7	4
9. Bolonia	3	1	1	1	3	4	4
10. Frosinone	3	1	1	1	3	4	4
11. Torino	3	1	1	1	2	4	4
12. Lazio	3	1	0	2	3	4	3
13. Sassuolo	3	1	0	2	3	5	3
14. Génova	3	1	0	2	2	5	3
15. AC Monza	3	1	0	2	2	5	3
16. Salernitana	3	0	2	1	3	5	2
17. Udinese	3	0	2	1	1	4	2
18. Roma	3	0	1	2	4	6	1
19. Cagliari	3	0	1	2	1	4	1
20. Empoli	3	0	0	3	0	5	0

Jornada 4

MAÑANA
7:00 am Juventus vs. Lazio
10:00 am Inter de Milán vs. Milan
12:45 pm Génova vs. Nápoles

DOMINGO
4:30 am Cagliari vs. Udinese
7:00 am Frosinone vs. Sassuolo
7:00 am AC Monza vs. Lecce
10:00 am Fiorentina vs. Atalanta
12:45 pm Roma vs. Empoli

LUNES
10:30 am Salernitana vs. Torino
12:45 pm Hellas Verona vs. Bolonia

GOLEADORES	EQUIPO	GOLES
Lautaro Martínez	Inter	5
Oliver Giroud	Milan	4
Víctor Osimhen	Nápoles	3

Alemania

Leverkusen, a duro duelo ante Bayern

Bayern Múnich (2º) y el Bayer Leverkusen (1º), los dos únicos equipos que han ganado sus tres primeros partidos, se enfrentan hoy en el Allianz Arena, en choque que abre la cuarta jornada de la Bundesliga.
Bayern Múnich querrán sacar un buen resultado que les dé confianza antes de recibir al Manchester United en su primer partido de Liga de Campeones.

LÍDER. Xabi Alonso está dando cátedra en la Bundesliga.

Posiciones

EQUIPO	JJ	JG	JE	PP	GA	GC	Pts
1. Leverkusen	3	3	0	0	11	3	9
2. B. Múnich	3	3	0	0	9	2	9
3. Stuttgart	3	2	0	1	11	5	6
4. RB Leipzig	3	2	0	1	10	4	6
5. Unión Berlín	3	2	0	1	8	5	6
6. Hoffenheim	3	2	0	1	7	5	6
7. Wolfsburgo	3	2	0	1	5	4	6
8. Friburgo	3	2	0	1	3	6	6
9. B. Dortmund	3	1	2	0	4	3	5
10. Eintracht	3	1	2	0	3	2	5
11. W. Bremen	3	1	0	2	4	5	3
12. Augsburgo	3	0	2	1	7	9	2
13. Bochum	3	0	2	1	3	8	2
14. Colonia	3	0	1	2	2	4	1
15. Heidenheim	3	0	1	2	4	7	1
16. B. Mgladbach	3	0	1	2	5	9	1
17. Mainz 05	3	0	1	2	2	9	1
18. Darmstadt	3	0	0	3	2	10	0

Jornada 4

HOY
12:30 pm Bayern Múnich vs. Leverkusen

MAÑANA
7:30 am RB Leipzig vs. Augsburgo
7:30 am Friburgo vs. Borussia Dortmund
7:30 am Wolfsburgo vs. Unión Berlín
7:30 am Mainz 05 vs. Stuttgart
7:30 am Colonia vs. Hoffenheim
10:30 am Bochum vs. Eintracht F.

DOMINGO
7:30 am Heidenheim vs. Werder Bremen
9:30 am Darmstadt vs. B. MGladbach

GOLEADORES	EQUIPO	GOLES
Serouh Guirassy	Stuttgart	5
Kevin Behrens	U. Berlín	4
Víctor Boniface	Leverkusen	4

Francia

PSG salta hoy a buscar el liderato

Mónaco se desplaza el domingo a Lorient para defender su plaza de líder de Ligue 1, en la quinta jornada, frente a sus perseguidores, PSG y Marsella, que reciben respectivamente a Niza (8º) y Toulouse (12º). Cuando acuda a Lorient, Mónaco (10 puntos) esté tal vez provisionalmente destronado por el PSG, que abre esta quinta jornada hoy en el Parc des Princes contra el Niza.

SANO. Mbappé entró en la convocatoria del PSG.

Posiciones

EQUIPO		JJ	JG		JE	PTS	
1. AS Mónaco	4	3	1	0	13	5	10
2. PSG	4	2	2	0	8	3	8
3. Marsella	4	2	2	0	7	4	8
4. Reims	4	2	1	1	8	5	7
5. Lille	4	2	1	1	5	5	7
6. Brest	4	2	1	1	5	5	7
7. Rennes	4	1	3	0	8	4	6
8. Niza	4	1	3	0	4	2	6
9. Estrasburgo	4	2	0	2	4	6	6
10. Le Havre	4	1	2	1	8	6	5
11. Lorient	4	1	2	1	5	5	5
12. Toulouse	4	1	2	1	5	6	5
13. Metz	4	1	2	1	6	9	5
14. Montpellier	4	1	1	2	7	7	4
15. Nantes	4	0	2	2	5	8	2
16. Clermont	4	0	1	3	4	9	1
17. Lens	4	0	1	3	4	10	1
18. Lyon	4	0	1	3	3	10	1

Jornada 5

HOY
1:00 pm PSG vs. Niza

MAÑANA
9:00 am Rennes vs. Lille
1:00 pm Lens vs. Metz

DOMINGO
5:00 am Lorient vs. AS Mónaco
7:00 am Estrasburgo vs. Montpellier
7:00 am Clermont Foot vs. Nantes
7:00 am Reims vs. Brest
9:05 am Marsella vs. Toulouse
12:45 am Lyon vs. Le Havre

GOLEADORES	EQUIPO	GOLES
Kylian Mbappé	PSG	5
Mostafa Mohamed	Nantes	4
Wissam Ben Yedder	Mónaco	4

BALLET CLÁSICO
DE SAN PETERSBURGO

18 DE SEPTIEMBRE
TEATRO FRANCISCO
SAYBE | S.P.S.
7:00 PM

EL
LAGO
DE LOS
CISNES

BOLETOS A LA VENTA EN: BMT @BMTICKETS | PATROCINAN: La Prensa Estilo

¡Felicidades a todos los hondureños!

Hoy celebramos nuestra independencia con alegría
y compromiso de seguir construyendo una Honduras
fuerte y unida.

202 años de Independencia Patria

Sigamos avanzando con determinación
y amor por nuestra tierra.

La Prensa