82 AÑOS DE CÁRCEL POR SECUESTRO DE ENOC PÉREZ

El fallo fue unánime contra los hermanos Juan José y Leonel Núñez Murcia PÁGINA 25

EN ESTA EDICIÓN

DESTINOS AL AIRE LIBRE PARA DISFRUTAR CON LA FAMILIA

La Prensa

El diario de Honduras

Sábado
20 de mayo de 2023

L 15.00
SAN PEDRO SULA, HONDURAS
AÑO LVIII - NO. 52230 - 48 PÁGINAS

GOLAZO

Olancho FC y Olimpia, al primer round

4:00 PM

PÁGINAS 26-27

El lunes debuta la Bicolor en el Mundial Sub-20

PÁGINA 30

VIVIR

Ballet ruso actúa mañana en el Saybe PÁG. 15

Harrison Ford dice adiós a Indiana Jones

PÁGS. 14-15

CISMA EN ALCALDÍA DE SAN PEDRO

Despiden a otros dos gerentes

▶El alcalde Roberto Contreras prescindió ayer del gerente financiero, Fernando Ruiz, y del gerente de Seguridad, German Palma. Por cuarta vez convocó a sesión de Corporación PÁGINA 9

ULTIMAN A DOS COMPAÑERAS CUANDO IBAN A TRABAJAR

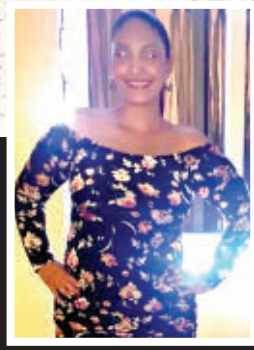

Yailin Sosa y Sandy Ramos siempre viajaban juntas al trabajo en La Lima, pero ayer fueron encontradas sin vida en la calle que conecta al basurero municipal de SPS PÁG. 24

IP: Tirso Ulloa acusa a Libre por montajes; el lunes renunciará PÁGINA 5

La Ceiba de fiesta: hoy es el desfile de carrozas y carnaval

PÁGINA 10

ADEMÁS

A pagar L2.33 menos por el galón de la súper PÁGINA 11

El drama de perder a dos hijos por cáncer

PÁGINAS 2-3

APERTURA

CÁNCER INFANTIL

“El día del diagnóstico le hicieron la quimio”

Tratamiento
Los menores con cáncer infantil deben enfrentar un largo proceso de curación.

▶Mirna Beltrán relató a LA PRENSA Premium el dolor que ha significado perder dos hijos por cáncer. Este año falleció su pequeña de apenas cuatro meses de nacida

Danilo Hernández
redaccion@laprensa.hn

SAN PEDRO SULA. Fue una crónica de una muerte anunciada. La frase icónica e inmortalizada por un libro con ese título del escritor Gabriel García Márquez bien calza con la trágica historia de una niña hondureña cuya enfermedad terminal acabó con su vida cuando apenas tenía cuatro meses de nacida.

La joven madre de 28 años pasó 48 extenuantes horas en labor de parto, algo inusual y muy diferente a sus dos alumbramientos anteriores. Era un aviso, dirían los más fatalistas.

Corpulenta, de 1.30 metros aproximadamente de altura, y piel blanca, ella esperaba su tercer hijo (con el antecedente de que su primogénito había fallecido y la desgracia que la historia se repetiría).

Mirna Beltrán dejó entrar a LA PRENSA Premium a la intimidad de su corazón para conversar sobre el dolor que ha significado perder dos hijos por cáncer.

Parto. El 18 de diciembre de 2022 empezaron las perezosas contracciones, todo indicaba que Angélica (nombre ficticio) estaba dando los primeros avisos de que pronto llegaría a completar la familia de tres (para convertirse en cuatro).

Un cuarto para las 9:00 am del lunes 19 de diciembre, la maleta estaba lista como señal de que ya habían pasado 24 horas de espera y los síntomas eran leves.

Pasados 15 minutos, la paciente salió de uno de los apartamentos que alquila en la colonia Río Blanco, de San Pedro Sula, Cortés, al norte de Honduras, en las cercanías del Seguro Social.

El ingreso a la sala de labor y parto fue rápido. Enfermeras y doctores se acercaron enseguida y la intervinieron con un catéter intravenoso, donde poco a poco pasaba el suero abortivo (medicamento que hace iniciar o hacer más fuertes las contracciones).

10,349
niños y adolescentes fueron diagnosticados con cáncer en Honduras entre 2018 y 2022, lo que deja un promedio de cinco a seis casos por día.

Solidaridad
Si usted desea apoyar a la familia de Mirna Beltrán, comuníquese al número 3266-6595.

El efecto del suero era más intenso cada hora, se hizo las 11:59 pm y Angélica ya había bajado, pero aún no era hora, el momento más esperado estaba a punto de hacerse realidad. La mamá, con mucho agotamiento y debilidad, según su relato, sabía que la espera estaba a punto de terminar.

Martes 20 de diciembre. A las 2:45 am llegó al mundo el regalo más esperado por sus padres y el hermanito de seis años. Fue un parto normal y, según testimonios de otras madres, cuando ven por primera vez a los hijos es como si olvidasen todo el sufrimiento.

Enfermedad. Los chequeos de rutina para un recién nacido indicaron que todo estaba bien.

A las 12:00 m, 10 horas después de dar a luz, los médicos dieron el alta a su mamá y regresaron felices al apartamento, una nueva integrante de la familia iba a casa en brazos de papá.

El hermanito saltaba de alegría y con mucha curiosidad de conocer a su hermana menor, pasaron las primeras cinco semanas y todo parecía avanzar muy bien.

De repente, después de los 40 días de nacida, la bebé lloraba con desespero y se quejaba; el instinto de mamá indicaba que algo andaba mal.

“Yo miré que el estómago lo tenía grande y duro, la llevé al centro de salud y me dijeron que eran gases, pasaron tres días y no mejoraba, luego me fui para el Seguro Social”, aseveró la mamá de Angélica aún consternada recordando esos momentos de angustia.

Los médicos vieron que el problema era mayor y necesitaba ser atendida de emergencia, comenzaron a hacer un sinfín de exámenes clínicos que tardaron cinco días para dar un diagnóstico certero, lo peor estaba por llegar.

En los padres solo resonó la palabra cáncer cuando escucharon la palabra “quimioterapia” en boca del doctor. Volverían a revivir lo ocurrido en 2015 con su primogénito.

Mismo diagnóstico, mismo tratamiento, pese a que en el reporte oficial no era concluyente, porque los signos eran simi-

EN 2015, MIRNA BELTRÁN PERDIÓ A SU PRIMOGÉNITO POR LA MISMA ENFERMEDAD.

LP Premium Ingrese a www.laprensa.hn/premium y vea gráficos interactivos

12 alertas de cáncer infantil

Si notas en tu hijo o hija más de dos de estos síntomas, llévalo al hospital más cercano.

16 FEB
Día Internacional del Cáncer Infantil

SÍNTOMAS
1 Vómitos por la mañana
2 Dolor de cabeza
3 Crecimiento del abdomen
4 Manchas blancas en los ojos
5 Palidez facial
6 Aparición de moretones con facilidad
7 Debilidad y fatiga
8 Dolor en las articulaciones
9 Inexplicable pérdida de peso
10 Fiebre de origen desconocido
11 Sangrados sin coagulación
12 Ganglios linfáticos inflamados

Expertos recomiendan poner en práctica cuatro pilares para una vida anticáncer.

PILARES
1 Estilo de vida saludable: empieza una vida nueva, deja atrás el miedo experimentando actividades nuevas.
2 Mentalidad anticáncer: encontrar un sentido a la situación que afrontamos, siguiendo rutinas y ejercicios que atraen lo positivo
3 Alimentación saludable: construir una base nutricional donde cada alimento donde cada alimento contribuya a tu bienestar.
4 Ejercicio físico: practicar ejercicios físicos sencillos, son fundamentales para estimular el sistema inmune.

INFOGRAFÍA: JORGE GALLO/LA PRENSA

FUENTE: Fundación Hondureña para el Niño con Cáncer.

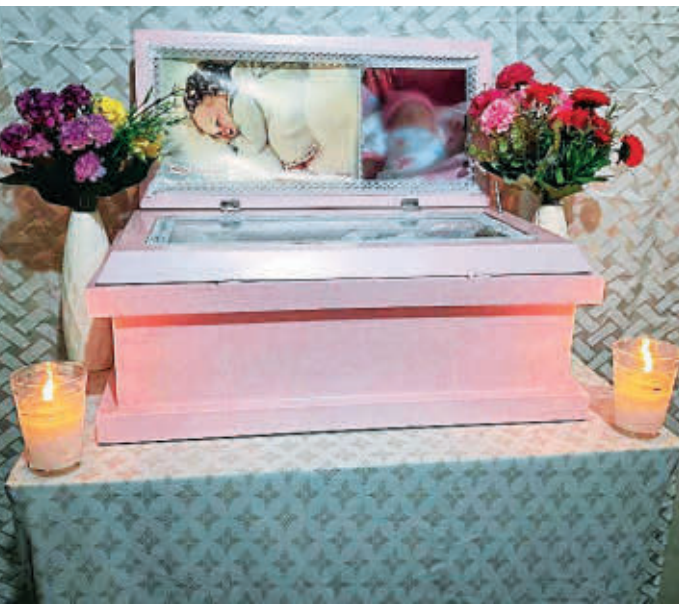

FUNERAL. la pequeña Angélica, quien solo vivió cuatro meses, fue sepultada en Colomoncagua, Intibucá.

APOYO. La Fundación Hondureña para el Niño con Cáncer brinda atención integral a los pequeños pacientes con esta enfermedad.

> "Yo miré que el estómago lo tenía grande y duro, la llevé al centro de salud y me dijeron que eran gases, pasaron tres días y no mejoraba, así que la llevé al Seguro Social".

> "Uno nunca se prepara para esos casos, pero cuando los diagnósticos no son alentadores, solo un milagro o esperar que pase lo que tenga que pasar, es doloroso".

> "La doctora fue clara, nos dijo que los niños que entraban allí no salían vivos, solo un milagro de Dios".
>
> **MIRNA BELTRÁN**
> Madre

lares con la histiocitosis (no hay un consenso unánime en la comunidad científica sobre si es un tipo de cáncer).

"El mismo día que me dieron el diagnóstico le hicieron la primera quimioterapia", dijo la progenitora a LA PRENSA Premium.

En Honduras, según un análisis de este medio con datos de la Secretaría de Salud, al día se detectan entre cinco a seis casos de cáncer infantil. Solo en los últimos cinco años se diagnosticaron más de 10,000 menores con esta enfermedad.

¿Qué reacciones vio en la niña?, preguntamos.

"Se ponen muy mal, inquietos, no duermen tranquilos, lloran y hasta convulsionan", expresó la madre con tono de voz suave y pausado.

Un día después del procedimiento se fueron a casa, la primera vez estuvo seis días internada en el IHSS, para ocho días más tarde regresar a la segunda quimioterapia de seis ciclos que le hicieron de forma consecutiva.

Durante ese tiempo, los padres pasaron infinidad de momentos amargos, según sus relatos, con más preguntas que respuestas. Se enfrentaban por segunda vez con el mismo diagnóstico: el primogénito falleció cuando tenía tres años. El problema se encapsuló en el bazo, tenía el tamaño como de un adulto y todo empezó a complicarse.

Duelo. Un mes más tarde, la pequeña debió ser internada por segunda vez. Se contagió con gripe, las defensas estaban bajas y convulsionó, estuvo cinco días en la sala de pediatría del IHSS, mientras su mamá luchaba con un abogado para que no la despidieran de su trabajo por no presentarse después del período de maternidad.

En ese lapso, el equipo médico sugirió que iniciara trámites para solicitar pasaporte y buscar las posibilidades de salir del país en busca de un trasplante de médula ósea, procedimiento que ayudaría a resistir el tratamiento de quimios.

"Uno nunca se prepara para esos casos, pero cuando los diagnósticos no son alentadores, solo un milagro o esperar que pase lo que tenga que pasar. Es doloroso, como padre nadie quiere perder un hijo". Fueron las palabras del papá, quien se mantenía fuerte, aferrado a la fe y a la misericordia de Dios para canalizar las emociones.

El 4 de abril empezó la cuenta regresiva, una vez más la bebé fue internada, al día siguiente la ingresaron a la unidad de cuidados intensivos (UCI) del IHSS: el estado era de gravedad. "La doctora fue clara, nos dijo que los niños que entraban allí no salían vivos, solo un milagro de Dios", expresó la mamá.

En la sala UCI, los pacientes pasan sin la compañía de la familia, Angélica recibía la visita de su madre una vez al día. Cada día llegaban más malas noticias, pero fue hasta el 20 de abril que la niña empezó a agonizar.

A las 12:00 m, el medidor cardiaco indicaba que las posibilidades de vida se esfumaban poco a poco, los médicos llamaron a los padres y sugirieron que la cargaran en sus brazos por el tiempo que quisieran, porque ya no había más que hacer.

"En algunas oraciones le pedía a Dios que si ella no iba a vivir que se la llevara a un mejor lugar para que no estuviera sufriendo, ellos son de Dios", dijo el papá, aún consternado y reviviendo esos momentos de angustia.

Los padres cargaron a su hija durante 40 minutos, hablaron con ella como una terapia de sanación y luego la regresaron al lugar donde permaneció 16 días, enseguida una doctora apagó el respirador mecánico, el monitor cardiaco estaba en cero.

El jueves 20 de abril, a las 5:00 pm aproximadamente, se apagó para siempre una luz que iluminó los ojos de la familia al nacer, al día siguiente fue trasladada a las frescas montañas del municipio de Colomoncagua, departamento de Intibucá, en un diminuto ataúd color rosa.

Un viaje de ocho horas y allá esperaba el resto de la familia con la sepultura hecha de dos metros de profundidad, como se acostumbra en las aldeas. Ella ya descansa por la eternidad junto con su hermanito mayor, quien partió en 2015. La mamá se incorporó al trabajo al tercer día de lo sucedido y están pagando deudas que acarrearon durante esos meses de crisis.

LP Premium CONTENIDO EXCLUSIVO

PAÍS

BENEFICIO. DE ACUERDO CON LA ASOCIACIÓN DE INDUSTRIALES, EL TREN POTENCIARÁ EL TRANSPORTE DE PRODUCTOS

Ofrecen regalar estudio para el ferrocarril interoceánico

▶Estados Unidos, Corea del Sur y España han tenido acercamientos con el Gobierno para hacer factible este proyecto, que movería la economía del país

Norma Pineda
norma.pineda@laprensa.hn

CORREDOR. El Canal Seco es uno de los pilares de la infraestructura, que incluye corredores, puertos y aeropuertos, que facilita el tránsito de personas y comercio; la carretera acorta 118 kilómetros entre la Villa de San Antonio, Comayagua, y el Amatillo.

SAN PEDRO SULA. Como una gran oportunidad para Honduras ven los sectores productivos el tren interoceánico, que de concretarse, moverá y traerá grandes beneficios a la economía del país.

Varios países como Estados Unidos, España y Corea del Sur, han tenido acercamientos con el actual Gobierno para regalar el estudio del ferrocarril interoceánico y que sea una realidad, y posteriormente "ayudar a montar el proyecto para que fuera hecho con transparencia y honradez, que se empleara a los trabajadores hondureños y darles las capacitaciones para que trabajaran en este proyecto", dijo Pedro Barquero, exministro de Desarrollo Económico.

Barquero lamentó que salió del Gobierno y que ya no está involucrado para darle seguimiento al proyecto, pero "es una gran oportunidad que tenemos como país y ojalá que la podamos aprovechar".

Aconsejó al Gobierno aceptar el estudio porque son diferentes propuestas para poder llevar a cabo el proyecto del ferrocarril interoceánico. "Lo único que se tiene que hacer es aceptar o hacer una licitación para ver cuál es la mejor opción, o hacer un trato directo con estos países amigos", expuso.

De acuerdo con Barquero, la inversión para echar a andar el tren interoceánico es de entre 10,000 y 15,000 millones de dólares y sería el Gobierno quien conseguiría el financiamiento, aunque detalló que hay muchos esquemas que se podrían utilizar.

"Digamos que se puede conseguir el esquema BOT, que es de construir, operar y transferir. Con ese sistema, ellos lo pudieran construir (los inversionistas), lo operan por un tiempo y después se lo transfieren al Gobierno", expuso.

A criterio de Barquero, el ferrocarril interoceánico colocaría a Honduras en un punto importante de la logística mundial, debido a que el canal de Panamá está saturado y los barcos deben esperar varias semanas para cruzarlo.

"El canal de Panamá ahorita está totalmente saturado, los barcos tienen que esperar semanas para poder cruzar porque hay demasiada demanda y el espacio es limitado, entonces ya no se puede seguir ampliando el canal de Panamá, el mundo necesita complemento para que todos estos barcos que tienen demasiada espera puedan pasar a un tren interoceánico a través de Honduras", explicó.

Según Barquero, el recorrido sería una especie de triángulo, es decir, construir un puerto en Amapala, mejorar el de Puerto Castilla y cerrando en Puerto Cortés.

Positivo. Fuad Handal Katimi, presidente regional de la Asociación Nacional de Industriales (Andi), dijo que este tren interoceánico sería una "oportunidad de oro para Honduras". "Habría una fluidez en todo lo que es transporte en el país. Si el proyecto se hiciera realidad, sería muy positivo. Hemos concentrado todo en las carreteras y se han deteriorado bastante, el tráfico vial es un infierno porque por acá (San Pedro Sula) pasan todos los camiones y las rastras y no tenemos otra alternativa en transporte para entrega de productos y carga pesada", expresó el industrial.

Handal Katimi dijo que la construcción del tren interoceánico no se hará de un día para otro, pero si no se arranca tomará más tiempo.

"Los proyectos grandes hay que empezarlos, y si podemos contar con el apoyo de Estados Unidos o con cualquier apoyo financiero para este tipo de proyectos para el país". El industrial señaló que este tren haría más eficiente el transporte de productos. "Entre más rápido, más eficiente, menos combustible. Un camión que tiene que ir hasta Choluteca no es lo mismo que vaya por línea recta sin interrupciones, más rápido que pagar un camión o un transportista y se toma más tiempo, y todo eso es costos, y entre menos costos tengamos, todos ganan, sobre todo el costo de los productos, y es el consumidor el que gana", manifestó Handal.

German Pérez Destephen, miembro de la Fundación de Desarrollo del Valle de Sula, dijo que como parte del Plan de Desarrollo Urbano de San Pedro Sula se tiene pensada la habilitación del Ferrocarril Nacional, pero como es un bien nacional debe involucrarse el Gobierno.

Añadió que en un estudio que se realizó se determinó que unas 100,000 personas se podrían movilizar desde el municipio de Potrerillos hasta Puerto Cortés.

"EL RECORRIDO DEL FERROCARRIL INTEROCEÁNICO SERÍA UNA ESPECIE DE UN TRIÁNGULO".

PEDRO BARQUERO
Exministro de Desarrollo Económico

15,000
millones
de dólares se estima que sería el costo del ferrocarril interoceánico.

INDAGACIÓN. DETECTARON INDICIOS DE RESPONSABILIDAD PENAL LUEGO DE AUDITORÍA

Estado dejó de percibir L1,836 millones por condonar energía

▶El Tribunal Superior de Cuentas realizó una investigación sobre condonaciones y amnistías otorgadas a abonados de la Enee

Staff
redaccion@laprensa.hn

TEGUCIGALPA. El Tribunal Superior de Cuentas (TSC) detectó indicios de responsabilidad penal en una auditoría realizada a la Empresa Nacional de Energía Eléctrica (Enee) por la aplicación de condonaciones y amnistías a usuarios deudores del servicio de energía por un monto de 1,836 millones de lempiras.

La auditoría remitió el informe al Ministerio Público (MP) con el fin de que se pueda deducir la responsabilidad a los responsables de las actuaciones.

Dato
El TSC constató que la Enee y la EEH no tenían actualizada la base de datos de sus clientes, según el informe presentado al MP.

El TSC respondió a una denuncia en la cual se señaló una mala gestión de fondos públicos por parte de la Enee en la aplicación irregular de amnistías y condonaciones en el marco de los decretos legislativos números 129-2017, 51-2018 y 26-2019, del periodo comprendido del año 2018 al 2019.

La investigación la hizo la Dirección de Participación Ciudadana con el objetivo de determinar el alcance de los decretos, verificar su cumplimiento, y encontró que el Estado dejó de percibir los 1,863 millones de lempiras.

INDAGACIÓN. El TSC encontró responsabilidad penal en condonaciones y amnistías otorgadas a usuarios por parte de la Enee.

BENEFICIADO. El exalcalde Óscar Kilgore fue favorecido, dice TSC.

Por concepto de condonaciones de capital, recargos, multas e intereses, el Estado dejó de percibir 1,192,417,770.35 lempiras y 644,423,754.26 lempiras por la amnistía a saldos a pagar sin recargos, multas e intereses.

Fueron un total de 42,905 usuarios favorecidos bajo la figura de condonación.

La aprobación para la condonación de capital adeudado por energía consumida y no pagada benefició a usuarios que no cumplieron con sus obligaciones ante la Enee, advierte la auditoría.

Señala que los investigadores lograron determinaron la existencia de un grupo de usuarios que arrastra una mora que supera el medio millón de lempiras, perteneciendo estos a una zona residencial.

Entre otros favorecidos figuran el Ministerio Público, la alcaldía de Sinuapa, Santa Bárbara, y Óscar Kilgore, exalcalde de San Pedro Sula.

Fenagh mira con buenos ojos la Ley Tributaria

BENEFICIO. Para el sector agrario, será un acierto que los insumos y maquinarias entren exentos al país

TEGUCIGALPA. El presidente de Federación Nacional de Agricultores y Ganaderos de Honduras (Fenagh), Héctor Ferreira, miró con buenos ojos la Ley de Justicia Tributaria.

También dijo que acompañará al Gobierno con esta decisión, pero que aún falta mucho por socializar.

Dato
Se espera que la comisión especial tome en cuenta las recomendaciones entregadas por diversos sectores sociales.

"Es un acierto de la Presidenta (Xiomara Castro) que todos los insumos y maquinaria que está exonerado pasaría a ser exento", valoró Ferreira.

"La Presidenta está demostrando que tiene un verdadero compromiso con el sector productivo del país, un sector noble y sensible", declaró.

La Fenagh también dio apuntes "donde nos pueda chimar el zapato" para que pueda ser analizado y así evitar ser perjudicados con los cambios que traería la nueva ley, si se aprueba.

Respecto a dicha ley, la comisión de dictamen del Congreso recibió 102 sugerencias de modificación de la Ley Tributaria. Ayer finalizó el ciclo de socialización, en el que participaron 23 organizaciones de sociedad civil, empresa privada, sectores económicos y políticos del país.

Ulloa acusa a Libre de hacer montajes; el lunes renunciará

ESCÁNDALO. Luego de que se hicieran virales imágenes de supuestas conversaciones, funcionario lo niega todo

TEGUCIGALPA. El secretario del Instituto de la Propiedad (IP), Tirso Ulloa, negó que pedía fotos a mujeres a cambio de una plaza laboral.

El secretario culpó a tres diputados de Libertad y Refundación (Libre) por el departamento de Comayagua de crear los montajes para ocasionar su despido. Ellos, según dijo, son afines a Jorge Cálix.

"Yo hasta el momento no he renunciado, yo sigo trabajando normal. Utilizaron a una señora que se llama Xiomara Ávila Reyes (quien supuestamente es la víctima). Yo a ella no la conozco, nunca en mi vida la he visto", explicó. El secretario de Sedesol, José Carlos Cardona, es quien dirige al Consejo de Directivo del IP y supuestamente aceptó la renuncia de Ulloa.

La Fiscalía investiga a Ulloa por el delito de solicitud de actos de contenido sexual, pero solicitaron a la víctima poner la denuncia para sustentar las acusaciones vertidas en redes sociales.

SE VA. El próximo lunes, Tirso Ulloa dejará el IP tras escándalo.

AUTORITARISMO. OPOSICIÓN ANUNCIA QUE LOS DENUNCIARÁ

Presidenta Castro da por hecho adhesión al CAF sin que el CN ratifique el acta

Staff
redaccion@laprensa.hn

La oposición dejó establecido que si no ratifican el acta, denunciarán al oficialismo ante el MP

PROCEDIMIENTO. La presidenta de Honduras, Xiomara Castro, y la bancada de Libre imponen ingreso del país a la CAF sin importar que hasta el martes el CN lo ratificará o no.

TEGUCIGALPA. Un ala de la bancada del Partido Libertad y Refundación (Libre) y la presidenta Xiomara Castro dieron por hecho la adhesión de Honduras a la Corporación Andina de Fomento (CAF), sin importar que el Congreso Nacional no haya ratificado el acta de la sesión legislativa del pasado martes.

"¿Se aprobó? Claro que se aprobó. Eso es lo importante que se aprobó y que haya tenido la participación y que haya sido público un beneficio para el pueblo hondureño", proclamó Castro.

Esta declaración de la mandataria solo certificó lo que Ramón Barrios, congresista de Libre, aseguró que, "según el artículo 215 de la Constitución de la República, una vez aprobado el proyecto de ley se pasará al Poder Ejecutivo, a más tardar dentro de los tres días de haber sido votado por el pleno, ¿se necesita la ratificación del acta para la aprobación de esa ley?".

"En el artículo 215 nunca contempla ni la lectura ni la ratificación del acta de aprobación como requisito para enviarla al Poder Ejecutivo para su sanción. En iguales términos lo establece el artículo 73 de la Ley Orgánica del Poder Legislativo, que es una norma secundaria", reforzó.

El pasado martes, 66 diputados; entre ellos, 13 liberales, aprobaron la adhesión al CAF. No obstante, luego de un incendiario discurso del director del SAR, Marlon Ochoa, en el que profirió insultos contra la oposición, los liberales determinaron no apoyar la ratificación del acta de la sesión.

Sin embargo, las bancadas del Partido Nacional y Liberal no están de acuerdo con el oficialismo y anuncian denuncias ante el Ministerio Público.

"Si ellos no quieren seguir las normas parlamentarias, lo que queda es denunciarlos ante el Ministerio Público", advirtió Marlon Lara, diputado del Partido Liberal.

Tomás Zambrano, jefe de la bancada del Partido Nacional, afirmó que "es una caballada de los payasos de Libre decir que no se necesita la ratificación del acta del CAF para enviarla a sanción".

BCH. TAMBIÉN LOS HOTELES ESTÁN CRECIENDO

Los restaurantes impulsan economía

El Imae es un indicador que mide los principales sectores de la actividad económica de un país

TEGUCIGALPA (EFE). La actividad económica de Honduras creció un 2.1% entre enero y marzo de 2023, mejoría impulsada principalmente por hoteles y restaurantes, informó ayer el Banco Central (BCH).

La variación interanual en la serie original del Imae, un indicador que mide los principales sectores de la actividad económica de un país y es utilizado para la toma de decisiones de inversión, fue de 1.3%, indicó el BCH en un informe.

Positivo
En 2022, la economía de Honduras creció un 4.2%, demostrando así una "resiliencia económica".

Las actividades con mayor crecimiento fueron hoteles y restaurantes (16.5%), intermediación financiera, seguros y fondos de pensiones (10.2%), transporte y almacenamiento (8.8%), construcción privada (4.1%) y telecomunicaciones (2.4%), detalló.

El sector comercio mantuvo los niveles de producción con una variación de 1.7 %, y la agricultura, ganadería, silvicultura y pesca reportó un incremento de 1.8%, añadió la institución.

Por otra parte, la industria manufacturera (maquila) registró una disminución del 6.2% debido a una baja en la demanda de productos textiles por parte de Estados Unidos, lo que afectó la producción de prendas de vestir por tercer mes consecutivo. La inflación se ubicará entre 6% y 7% este año, y entre 4% y 5% el próximo.

AUGE. Un restaurante de comida oriental recién abierto en San Pedro Sula.

Redondo no viajará más a Florida en protesta por ley

RECLAMO. Pide que se elimine la ley contra indocumentados

LLAMADO. Instó a todos a tomar la misma determinación.

TEGUCIGALPA. El presidente del Congreso Nacional, Luis Redondo, anunció ayer su decisión de no viajar a Florida, Estados Unidos, hasta que sea eliminada la ley contra indocumentados.

"Es sorprendente que en pleno siglo XXI suceda esto, que causa terror a seres humanos (paisanos) que migran por necesidad", escribió en su cuenta de Twitter.

La ley a que hace referencia Redondo es a la aprobada en el estado de Florida, con duras medidas contra la migración irregular, impulsada por el gobernador Ron DeSantis. Se trata del proyecto de ley del Senado 1718, que obliga a los empleadores con más de 25 trabajadores a usar la planilla electrónica E-Verify, así como la imposición de sanciones para quienes incumplan esta medida, al tiempo que promete cerrar el paso al tráfico humano.

Dicha ley, que entrará en vigor el próximo 1 de julio, endurece las sanciones para quien transporte a alguien que ingresó ilegal al país con sentencias de cinco años de prisión o una multa de 5,000 dólares por persona. También sancionará a empresas que empleen migrantes, cancela licencias y exige a hospitales recoger información de estatus migratorio.

El Tórax continúa con carencias

SALUD. "El angiógrafo malo otra vez. Pacientes infartados en espera. ¡Sin insumos!", lamentó jefa de neumología

IMPACTO. Los pacientes son los más afectados por la crisis.

TEGUCIGALPA. La jefa de neumología del Instituto Nacional Cardiopulmonar (INCP) o el Tórax, como es más conocido, Suyapa Sosa, indicó que la situación de la entidad continúa en una precariedad.

A través de la red social de Twitter, la médica señaló que la máquina del angiógrafo está en mal estado nuevamente y que los pacientes infartados están en espera. "Sin cintas de glucometría, ni electrolitos. Hoy ya hay hemograma. El angiógrafo malo otra vez. Pacientes infartados en espera. ¡Sin insumos!", manifestó.

Reveló que hay poco material quirúrgico; entre ellos: mascarillas, delantales, batas quirúrgicas, careta facial, guantes, overol desechable y pruebas de antígeno.

Laboratorios Finlay, S.A.
Salud para todos

ACUERDO DE DUELO

CONSIDERANDO: Que el día viernes 19 de mayo del 2023 falleció la Señora **Joan Marie Leary**

CONSIDERANDO: Que la señora **Joan Marie Leary** era la esposa de Dr. Rodrigo Martinez quien es miembro del Consejo de Administración de Laboratorios Finlay, SA.

CONSIDERANDO: Que la desaparición física de la Señora **Joan Marie Leary,** representa una irreparable y dolorosa perdida para su Esposo, familia y amistades

POR TANTO LOS MIEMBROS DE GRUPO FINLAY

ACUERDAN:

PRIMERO: Lamentar profundamente el deceso de quien en vida fuera la Señora **Joan Marie Leary.**

SEGUNDO: Solidarizarnos con el dolor que embarga a su esposo el Dr. Rodrigo Martinez, hijos, nietos y demás familiares

TERCERO: Decretar tres días de duelo, sin suspensión de labores

CUARTO: Entregar el presente acuerdo a sus familiares

DESCANSE EN PAZ

Dado en la ciudad de San Pedro Sula, a los 19 días del mes de mayo del año 2023.

Junta Directiva
Laboratorios Finlay, S.A.

"El que habita al abrigo del Altísimo morara bajo la sombra del Omnipotente"
Salmo 91.

SAN PEDRO

POBLACIÓN. MUJERES LIDERAN EN ÁREAS DE INFORMACIÓN DE LA TECNOLOGÍA

El desarrollo digital es clave para combatir la corrupción

▶Funadeh, en apoyo con Usaid, a través de proyecto Génesis, organizaron la primera edición del EDX Honduras, un espacio para impulsar la educación digital

Kevin Mercado
kevin.mercado@laprensa.hn

SAN PEDRO SULA. Tecnologías como los datos masivos, la inteligencia artificial o los algoritmos tienen el potencial de prevenir la corrupción y ayudar a aumentar los procesos de transparencia de los Estados.

La primera edición del "EDx Honduras" fue el espacio donde expertos en educación digital se reunieron para debatir sobre este y otros temas relacionados con las nuevas revoluciones tecnológicas y la necesidad que existe de que sean aplicadas para mejorar la eficiencia pública.

El evento fue organizado por la Fundación Nacional para el Desarrollo de Honduras (Funadeh), en asociación con Usaid, a través del proyecto Génesis, una iniciativa de impacto social que beneficia a miles de niños y jóvenes procedentes de zonas vulnerables.

Durante la jornada de más de cuatro horas se llevaron a cabo exposiciones de expertos y paneles en los que se abordaron importantes asuntos, como la inclusión digital, programación, herramientas tecnológicas, entre otros.

José Mario Reyes, director de proyecto Génesis, explicó que la evolución digital es una realidad, por lo que es fundamental adaptar estos procesos en las diferentes áreas de una sociedad.

Consideró que la educación digital prepara a niñas, niños, adolescentes, mujeres y hombres para enfrentar un mundo globalizado y vanguardista, creando oportunidades de empleo desde Honduras hacia el resto del mundo.

"La interacción en la era digital y el uso de las nuevas tecnologías de la información y comunicación (TIC) nos permiten trabajar desde la comodidad de nuestro hogar, generando riqueza con salarios competitivos a nivel global", indicó.

EXPOSICIÓN. José Mario Reyes, director de Génesis, durante su ponencia. FOTOS: GÉCTIR EDÚ.

Además de estos, detalló que por medio de la educación digital y la promoción de sus valores se puede mitigar la migración irregular de compatriotas.

Junto con esto, la automatización de procesos, la digitalización de servicios, la optimización de sistemas de gestión pública y de rendición de cuentas pueden contribuir a minimizar las oportunidades de malversar fondos en la provisión de beneficios sociales, licitaciones públicas o inversiones en infraestructura.

De acuerdo con el Consejo Nacional Anticorrupción (CNA), en el país anualmente se pierden más de L50,000 millones del presupuesto por diferentes actos de corrupción de los funcionarios. Lo anterior equivale a que cada 24 horas se pierdan L137 millones.

Integración digital. Juan Artuso, especialista en educación digital y emprendimiento tecnológico de Génesis, refirió que la educación digital no se trata solo de dar a conocer herramientas tecnológicas, sino de crear un entorno digital sensible, adaptable, que responda a la presencia de las personas y cuya finalidad es mejorar la experiencia de la gente.

El especialista dijo que desde Génesis preparan a muchos jóvenes sobre el uso de herramientas digitales y creación de aplicaciones móviles, conocimiento que les permite desarrollarse mejor en el mundo virtual.

Impacto. María Alejandra Fúnez es una de las jóvenes favorecidas con la Academia de Programadores que impulsa el proyecto Génesis con apoyo de la Asociación Hondureña de Maquiladores (AHM).

La joven fue parte de la primera promoción de egresados en 2019, y haber participado en el programa, afirmó, le cambió la vida y actualmente se encuentra trabajando en la rama de programación. "Tengo un trabajo estable que me ha permitido contribuir a la economía de mi hogar y seguir mis estudios universitarios", expresó Fúnez.

Conectividad en Honduras

Al cierre de 2022, 80 de cada 100 personas utilizaban un teléfono en el país, según Conatel. También destaca en su último informe que al menos el 72% de los hondureños conectados a internet usan algún tipo de red social.

4.4 millones
de hondureños usan Facebook, siendo la red más utilizada, seguida por YouTube con 4.3 millones.

"ESTOY MUY AGRADECIDA CON EL APOYO Y LA ENSEÑANZA DE LA ACADEMIA DE PROGRAMADORES".

MARÍA ALEJANDRA FÚNEZ
Beneficiada de Génesis

"LA EDUCACIÓN DIGITAL ES MUY IMPORTANTE PARA LA INTEGRACIÓN Y DESARROLLO DE LA SOCIEDAD".

JUAN ARTUSO
Especialista digital

"PARA QUE HAYA EDUCACIÓN DIGITAL DEBE HABER INCLUSIÓN DIGITAL PARA IGUALAR OPORTUNIDADES".

JOSÉ MARIO REYES
Director de Génesis

TRASPASO. UNOS 1,400 EMPLEADOS DE LA EEH SERÍAN CONTRATADOS POR LA ESTATAL

Enee no tiene capacidad para operar servicio de energía, dicen expertos

▶La estatal podría ceder la operatividad a una empresa internacional durante un periodo máximo de dos años, siete mesas de transición analizan las mejores posibilidades

Kleymer Baquedano
kleymer.baquedano@laprensa.hn

SERVICIOS. La EEH cuenta con dos oficinas de servicio al cliente en San Pedro Sula, una de ellas en el barrio Guamilito. FOTOS: HÉCTOR EDÚ.

SAN PEDRO SULA. Para poder tener un mejor servicio de energía eléctrica, con mantenimientos y respuestas a tiempo, es necesario que la operatividad esté a cargo de una empresa privada y no de la Empresa de Energía Eléctrica (Enee), aseguran expertos.

A juicio de expertos, la Enee no tiene capacidad en estos momentos de encargarse de lo que ha venido haciendo la Empresa de Energía Honduras (EEH), a la que se le termina el contrato de concesión el 19 de agosto.

Desde 2016, la EEH se ha hecho cargo de los servicios de distribución, gestión comercial, lectura, facturación, corte y reconexión.

Operatividad. En una reciente reunión (grabada), ejecutivos de la Enee les explican a empleados de la EEH que por un máximo de dos años, una empresa internacional será quien se haga cargo de toda la operatividad por medio de un fideicomiso manejado por un banco hondureño, lo que les permitirá "hacer todas las compras y contrataciones sin hacer licitaciones.

Les informan que se trata de una unidad ejecutora que será manejada por una empresa internacional que aún no se ha escogido.

"La unidad ejecutora es un órgano creado por la Enee dentro de sus facultades legales, es la que va a tomar la gerencia y quien va a dirigir la operación de la red de mantenimiento, comercialización, parte operativa y gerencial".

Son más de 1,480 empleados que pasarán de la EEH a esta Unidad Ejecutora (empresa internacional); las oficinas de atención al cliente de la EEH, unas 27 a nivel nacional se mantendrán, ahora operadas por la empresa que seleccionen.

Luego de esta reunión, los trabajadores tanto de la Enee como la EEH tienen muchas dudas y han mostrado su preocupación y algunos hasta su descontento.

Samuel Rodríguez, agente generador de energía renovable, manifestó que esta empresa internacional "seguramente solo se ocupará de la contratación, manejo y pago del recurso humano, pero lo demás será manejado por la Enee".

Además
Actualmente, la Enee invierte más de 1,500 millones de lempiras en nuevas subestaciones y potenciar las existentes.

Sin embargo, Rodríguez dejó claro que la Enee no tiene capacidad para encargarse de todo lo que ha venido operando la EEH, sobre todo por "el tema de la Ley de Contratación del Estado, porque es muy lento el proceso de adquisición de equipos, oficinas, personal, entre otros. Hay que explorar esa opción (que una empresa privada se encargue), porque es mejor y se le exige mejores resultados, debe licitarse", expresó.

Pérdidas. Por su parte, Kevin Rodríguez, experto en energía, es del criterio de que la Enee no tiene capacidad para operar la distribución, gestión comercial, facturación y demás y los resultados que ha tenido la EEH en estos siete años no los hubiese tenido la estatal. "Queda claro que la Enee no puede asumir la responsabilidad de la EEH. No tiene capacidad la Enee, el problema es que ya queda poco tiempo para un proceso de licitación para una nueva empresa".

Rodríguez indicó que el personal capacitado está en EEH, y no todos los trabajadores de EEH quieren pasar a la Enee por salario, beneficios y demás. Coincide en que para hacer compras de materiales y dar respuestas inmediatas por medio del Estado se tarda demasiado tiempo, y eso limita a la estatal.

Por su parte, la Enee emitió un comunicado ayer en donde indica que desde febrero de 2023 la Enee y EEH instalaron siete mesas de transición, "con el objetivo de definir el proceso más efectivo para asegurar que la Enee recupere los activos relacionados con la lectura, facturación y gestión del sistema comercial en el área de distribución de energía eléctrica en Honduras".

El escrito continúa: "Aclaramos que, en el marco de la transición, la EEH será la encargada de cumplir con los derechos laborales adquiridos por sus empleados, tal y como establece la cláusula décimo quinta del contrato de alianza público-privada para la recuperación de pérdidas en los servicios prestados por la Enee, para la ejecución del componente de distribución y flujo financiero. Además, la futura operación de distribución contendrá a los mejores y más experimentados técnicos del país en el rubro", finaliza.

Cisma en alcaldía de SPS: despiden a otros dos gerentes

AUTORIDAD. El alcalde Roberto Contreras viajó a Roatán, informaron ayer sus allegados

SAN PEDRO SULA. El ambiente en la municipalidad de San Pedro Sula está al rojo vivo. Primero: seis regidores se le rebelaron al alcalde Roberto Contreras por inconformidad con las decisiones que está tomando en algunos asuntos. El cisma no es solo en la Corporación Municipal, sino también en las distintas gerencias.

Ayer hubo dos despidos de gerentes claves y movimientos a lo interno.

Se despidió al gerente financiero, Fernando Ruiz, supuestamente porque entregó información al Tribunal Superior de Cuentas que le fue solicitada para elaborar el famoso informe que los tiene de correr. También al gerente de Seguridad y Movilidad Urbana, German Palma, ambos desempeñando una importante labor. Con Ruiz y Palma suman ya cuatro gerentes despedidos en las últimas semanas: el exgerente de Tecnología, Otoniel Sánchez, y Edwin Gómez, encargado de la Dirección de Servicios Especializados (Dirsse).

FUERA DE LA COMUNA. German Palma y Fernando Ruiz

Regional

LA CEIBA. CIERRE DE LA FERIA ISIDRA EN LA NOVIA DE HONDURAS

FIESTA, COLORIDO, MÚSICA Y BELLEZA EN EL CIERRE DE LA FERIA ISIDRA

El grupo Gente de Zona llegó ayer a La Ceiba, al igual que La Mákina de Puerto Rico para poner a bailar a los visitantes. Todo está listo para que el desfile de carrozas y comparsas y el Gran Carnaval Internacional de la Amistad sea todo un éxito.

Hoy es noche del Gran Carnaval y desfile de carrozas en La Ceiba

▶Unos 17 grupos musicales nacionales, encabezados por los internacionales Gente de Zona y La Mákina, están listos para amenizar la noche carnavalesca

Carlos Molina
carlos.molina@laprensa.hn

LA CEIBA. El grupo cubano de salsa y reguetón Gente de Zona y la orquesta de merengue de Puerto Rico La Mákina serán el plato fuerte esta noche en el Gran Carnaval Internacional de la Amistad La Ceiba 2023.

Estos dos grupos internacionales estarán ubicados en un majestuoso escenario, mucho más grande que en años anteriores, ocupando la parte sur de la plaza central y la avenida La República de esta ciudad.

La noche carnavalesca también será amenizada por Polache, Las Chicas Roland, la banda de rock ceibeña Bonus Track, entre otros, en unas 17 cuadras de la populosa avenida San Isidro.

Ayer quedaron listos los escenarios en las bocacalles, las casetas, ubicación de los vendedores y la decoración de la avenida San Isidro, según informó el personal de la Unidad Turística Municipal.

"Nos hemos involucrado todos los departamentos de la alcaldía con sus empleados y todos los jefes para tener un mejor control por cada cuadra. Queremos que sea el carnaval mejor organizado", dijo Roberto Padilla, jefe de Recursos Humanos de la municipalidad.

Unos 400 agentes policiales de la Udep-1 estarán resguardando el Gran Carnaval Internacional de la Amistad.

A la 1:00 pm dará inicio el desfile de 35 carrozas y comparsas, entre estas las delegaciones de Grand Caymán y Panamá. El desfile será de sur a norte, comenzando con la comitiva del Cuerpo de Bomberos, cadetes de la Academia Naval, jinetes y carros modificados.

Este año se tendrán unas seis carrozas premium con una mayor y mejor iluminación. Para esto, diseñadores de Panamá llegaron para elaborarlas.

Entre ellas están la de la alcaldía, en donde irán las reinas; La Fantasía, entre otras. "Tenemos temas culturales, mitología marina, fantasía, carnaval, época medieval. Es una línea diferente de lo que se ha hecho anteriormente", dijo Alberto Castro, diseñador de Panamá.

Este día se espera la llegada de la presidenta de la república, Xiomara Castro, ya que fue invitada por la alcaldía. Asimismo, otros invitados como cónsules, embajadores y representantes de organismos internacionales.

Ya está todo listo, se ha trabajado intensamente en la decoración y la coordinación, manifestó Rosalyn Castillo, titular de la Unidad Turística Municipal.

Este día es el cierre de la Feria Isidra con el gran Carnaval Internacional de la Amistad 2023, en donde se ha desarrollado una serie de carnavalitos sin incidencias que lamentar.

Más de 800 personas que integran el Comité Nacional de Prevención en Movilizaciones Masivas (Conapremm) serán los responsables de dar las medidas de seguridad y prevención durante el magno evento carnavalesco en el cierre de la Feria Isidra.

"LOS INVITAMOS A VISITAR LA CEIBA PARA SER PARTE DEL DESFILE DE CARROZAS Y GRAN CARNAVAL".

BADER DIP
Alcalde de La Ceiba

NEGOCIOS

DOW JONES	NASDAQ	EURO/DÓLAR	PETRÓLEO
-0.33%	-0.24%	+0.32%	-0.31%
33,426.63 U	12,657.90 U	$1.08	$71.55

- MONEDA HONDURAS -

		Compra	Venta
Dólar	Bancos	L24.5592	L24.6820
	Mercado negro	L24.0592	L25.1820
Euro	Bancos	L25.1093	L27.9499
	Mercado negro	L24.6093	L28.4499

- PRODUCTOS (NYC) -

↑	Azúcar	qq	$25.78	$+0.17
↑	Café	qq	$192.00	$+5.35
↑	Cacao	tm	$3,068.00	$+77.00
↑	Algodón	lb	$86.72	$+0.06
↑	Oro	oz	$2,000.30	$+22.00

TEMÁTICA. DURANTE EL CONGRESO SE ABORDARON TEMAS COMO LA SOSTENIBILIDAD Y LA GESTIÓN DE RESIDUOS

Promueven la economía circular para disminuir la huella ambiental

▶Representantes del sector público, privado, organizaciones sin fines de lucro y la academia se reunieron para conocer e impulsar las buenas prácticas en los procesos productivos

Jacqueline Molina
denia.molina@laprensa.hn

SAN PEDRO SULA. Con el propósito de conocer y promover buenas prácticas en los procesos productivos, representantes del sector público, la empresa privada, organizaciones sin fines de lucro y la academia participaron el jueves y viernes en el Congreso de Economía Circular.

Paola Paz, organizadora del congreso y docente de la Universidad Tecnológica Centroamericana, explicó que este evento se realizó para que tomadores de decisiones conozcan los beneficios de la economía circular y cómo se puede implementar en Honduras.

La experta señaló que el calentamiento global ha demostrado que el modelo lineal, de consumir recursos naturales, procesarlos y desecharlos, no es funcional, por lo que ahora este nuevo modelo busca integrar esos desechos a la cadena de valor para disminuir el consumo de recursos, los desechos y alcanzar un desarrollo sostenible.

EVENTO. Expertos de diferentes instituciones impartieron conferencias durante el congreso. FOTO. F. MUÑOZ

Durante el encuentro, impulsado por la Cooperación Alemana y empresas socialmente responsables, se impartieron conferencias acerca de los beneficios y desafíos que enfrenta este modelo, así como la gestión de residuos.

También se abordaron asuntos como la contaminación en el río Motagua y se compartieron casos de éxito como el proyecto que Unitec, de la mano de Caribe Circular, está implementando en Omoa para ayudar a mujeres que trabajan en vertederos a transformar los residuos en nuevos productos.

Al igual que la planta piloto de bioplástico en Unah-Tec-Danlí, donde se realizan estudios para identificar y aprovechar desechos agroindustriales.

Por su parte, Eduardo Lagos, director de Gestión Ambiental de la Secretaría de Recursos Naturales y Ambiente, expresó que es motivo de alegría ver el interés que han demostrado algunas empresas hondureñas para implementar este modelo económico de forma gradual. Asimismo, indicó que desde la Serna siempre apoyarán iniciativas que beneficien al medio ambiente a través de la apertura y las políticas públicas.

"ESTE MODELO NOS PERMITE INTEGRAR LOS DESECHOS A LA CADENA DE VALOR Y REDUCIR LA HUELLA AMBIENTAL".

PAOLA PAZ
Catedrática Unitec

A la baja precios de los combustibles

COMUNICADO. La Secretaría de Energía publicó ayer la nueva estructura de precios que entrará en vigencia la próxima semana

SAN PEDRO SULA. Una nueva rebaja en los precios de los combustibles fue anunciada ayer por la Secretaría de Energía (SEN).

El ministro de la SEN, Erick Tejada, publicó a través de su cuenta de Twitter y canales oficiales de esta secretaría la nueva estructura de precios de los combustibles, que entrarán en vigencia a partir de las 6:00 am del próximo lunes 22 de mayo en el territorio nacional.

POSITIVO. La Secretaría de Energía manifestó que sigue trabajando para que los precios de los combustibles sigan con esta tendencia.

De acuerdo con la información, la rebaja más significativa se registrará en el galón de gasolina superior, que en la zona norte pasará a costar L102.47, mostrando una considerable rebaja de L2.33.

Mientras que el precio de la gasolina regular será de L89.31, reflejando una disminución de L1.09. Por su parte, el diésel sigue su tendencia a la baja y se comprará a L81.42, mostrando una rebaja de L1.51, seguido del kerosene, que a partir del próximo lunes costará L70.72, L1.31 menos que esta semana.

En cuanto al gas de uso doméstico se mantiene en L216.99, debido al subsidio del Gobierno, y en el caso del gas de uso vehicular su nuevo precio será de 39.87, con una reducción de L1.20.

La Secretaría de Energía expresó que "siguen avanzando con una nueva semana de rebajas en todos los combustibles".

EDITORIAL

Defendiendo la soberanía

El Estado hondureño debe presentar ante la Corte Internacional de Justicia, con sede en La Haya, Países Bajos, solicitud contentiva de sus argumentos que acreditan ser el verdadero y único propietario de los Cayos Zapotillos, que forman parte de nuestro dominio insular. Distan de Puerto Cortés 50 kilómetros al noroeste, situados 135 kilómetros al oeste de la isla de Utila. Su nombre deriva de los primeros árboles sembrados por los colonos, hoy están cultivados de cocoteros, en sus alrededores se encuentran esponjas y tortugas de carey.

Desde el periodo colonial han formado parte de la entonces provincia de Honduras. Cuando se construyó la Fortaleza de San Fernando de Omoa, edificada para contrarrestar los establecimientos ingleses ubicados en las costas del Golfo de Honduras; su edificación se inició en 1759, inaugurada oficialmente en 1775. Los materiales de construcción provenían de los Cayos Zapotillos. Ya en periodo republicano continuaron formando parte de nuestro territorio, incorporados administrativamente al departamento de Cortés. Así, tanto histórica, geográfica y jurídicamente pertenecen a Honduras desde siempre. El capítulo II, artículo 10 de nuestra Constitución Política, los incorpora como pertenecientes a Honduras. Belice los reclama como suyos, sosteniendo que "desde principios del siglo XIX... forman parte de su territorio", algo refutado por la documentación existente tanto en archivos españoles como hondureños.

En noviembre de 2022 solicitó ante la Corte Internacional de Justicia "una resolución definitiva vinculante de conformidad con el Derecho Internacional".

Toca ahora a Honduras presentar sus primeros argumentos refutando tal pretensión beliceña, para lo cual nuestra Cancillería ha contactado a prominentes internacionalistas, algunos de los cuales prestaron sus servicios profesionales y defendieron previamente a nuestro país con ocasión de la disputa limítrofe con El Salvador, que culminó con el fallo de la Corte Internacional de Justicia en 1992, que confirmó, en su mayor parte, nuestros derechos soberanos en la frontera terrestre y marítima colindante con el vecino país.

Toca ahora apuntalar la defensa de nuestra soberanía insular con el acopio de la información cartográfica, histórica y jurídica pertinente, a efecto de reforzar nuestros planteamientos. Es oportuno, además, recordarle al Congreso Nacional que tiene pendiente ratificar el tratado de límites marítimos suscrito entre Honduras y Nicaragua el 27 de octubre de 2021, tema de primer orden que no ha sido incorporado aún en la agenda legislativa, pese a su importancia.

La Prensa
FUNDADO EL 26 DE OCTUBRE DE 1964
EDITADO POR GRUPO OPSA

Jorge J. Larach (1968-1985)
Editor y Fundador

Nelson García, Lastenia Lanza,
Jefes de Redacción
Zayra Caballero
Jefe de Arte Multimedia

EDITORES DE SECCIÓN
Tania Corona, Jessica Figueroa, Danilo Bustillo, Cinthya Ortiz Laura Sabillón y José Luis Barralaga

GRUPO OPSA

Modelo periodístico:
Sol361-Cases i Associats
Con los servicios de prensa de: AFP, EFE, The New York Times, Editor Press Services, King Features

San Pedro Sula:
3a. ave. NO. 34, Apdo. 143; Teléfonos: Central PBX 2553-3101, Fax Gerencia 2553-0778; Redacción 2558-1273, Fax 2553-4020; Publicidad (PBX) 2553-3850, 2553-3458, 2552-8000; Fax 2553-3949; Suscripciones (PBX) 2552-3646

Tegucigalpa:
Colonia Loarque, 100 metros antes de Plaza Loarque, salida al sur, frente a Ferromax. Teléfonos 2236-5454 y 2236-6076, Fax 2236-9772.
La Ceiba:
Redacción 2443-2580 (Telefax); Publicidad 2440-2606; Administración 2440-3549

La Prensa digital:
http://www.laprensa.hn
redaccion@laprensa.hn
Miembro de la Sociedad Interamericana de Prensa (SIP)

¿NO ENTENDÉS?

SUBE Y BAJA

↑ MORRIS TIDBALL- BINZ
Relator de la ONU
El relator sobre ejecuciones extrajudiciales, sumarias o arbitrarias visitará Honduras la semana del lunes 22 de mayo al 2 de junio.

↓ TIRSO ULLOA
Secretario del IP
Circula en redes sociales chats con mujeres a las que supuestamente les solicitaba favores sexuales a cambio de un empleo en la institución.

↑ ÓSCAR EDGARDO TINOCO
Productor de café
Resultó ganador de la XIX Edición de la Taza de Excelencia del Café, que cultiva en su finca Pino de Oro, ubicada en Santa Bárbara.

↓ MARIO ROJEL URBINA
Narcotraficante
Un juez del Distrito Este de Virginia, EE UU, le negó la petición de defenderse en libertad de los cargos de narcotráfico por lo que le están juzgando.

HOY EN LA HISTORIA

20 DE MAYO

En un 20 de mayo, pero de 1927, el aviador estadounidense Charles Lindbergh despega de Nueva York en su avión "Spirit of St. Louis" para realizar la primera travesía del Atlántico rumbo a París. Recorrió 5,860 kilómetros en 33 horas y 27 minutos.

1591.- El virrey Juan Ramírez de Velasco funda la ciudad de Rioja la Nueva, actual capital de la provincia argentina de La Rioja.

1873.- Levi Strauss y Jacob Davis obtienen la patente estadounidense sobre el proceso de colocación de remaches en pantalones de trabajo masculinos por primera vez.

1882.- Se firma el Tratado de la Triple Alianza entre Austria-Hungría, el Imperio alemán e Italia.

1884.- Louis Pasteur presenta en la Academia de Ciencias de París el resultado de sus experimentos sobre el virus de la rabia, cuya vacuna se probó con éxito el 6 de julio de 1885 con el niño Joseph Meister.

1932.- La norteamericana Amelia Earhart se convierte en la primera mujer en realizar un vuelo trasatlántico en solitario desde Canadá a Irlanda.

1940.- II Guerra Mundial: entra en funcionamiento el campo de concentración nazi de Auschwitz.

1960.- El nazi Adolf Eichmann es secuestrado en Argentina por agentes del Mossad y llevado a Israel para ser juzgado.

1978.- La Nasa lanza al espacio Pioneer Venus Orbiter, conocida también como Pioneer 12.

1987.- Un tribunal de Lisboa declara al militar portugués Saraiva de Carvalho culpable de subversión y lo condena a 15 años de prisión.

1989.- Concluye el juicio del "caso de la colza" (aceite adulterado vendido en España que causó la muerte a más de 600 personas y lesiones a otras 25,000) con sanciones económicas de escasa cuantía para 13 de los 38 encausados y prisión solo para dos de ellos.

2009.- Se estrella un avión militar en la isla de Java y fallecen 101 personas de las 109 que iban a bordo.

2010.- Investigadores estadounidenses anuncian que han producido la primera "célula sintética".

2016.- México concede la extradición del narcotraficante Joaquín "Chapo" Guzmán a EE UU.

LAS COLUMNAS DE LP

Aflojar el paso

Jibsam Melgares
REFLEXIONYCAMBIO@YAHOO.COM

Un hombre de negocios enérgico e impulsivo visitó a un médico para pedir consejo debido a que se sentía desfallecer por el estrés que manejaba. "¿Lleva trabajo a casa?", preguntó el galeno. "Sí, cada noche llego a casa con un portafolio lleno de cosas por hacer", contestó el hombre. "¿Por qué hace esto? ¿Nadie más puede ayudarle?", inquirió tranquilamente el médico. "No", dijo con brusquedad el paciente, "soy el único que puede hacerlo. Todo depende de mí".

"Si le receto algo, ¿lo practicará?", le propuso el doctor. Por increíble que parezca, la receta era esta: cada día, el paciente debía tomarse dos horas para dar un largo paseo y admirar la naturaleza. Además, debía visitar una vez por semana un cementerio. Estupefacto, el ejecutivo preguntó: "¿por qué tengo que ir a un panteón?". "Porque", contestó el médico, "quiero que medite en el hecho de que muchos de los que están ahí pensaban igual que usted: que el mundo descansaba sobre sus hombros. Sin embargo, el mundo siguió su marcha a pesar de su ausencia".

El paciente entendió la idea. Aflojó el paso. Comenzó a delegar autoridad y a tomarse pausas necesarias en su rutina para disfrutar de la belleza que le rodeaba, para gozarse con su familia y para meditar en su vida y en las decisiones que estaba tomando. No está demás decirlo que todo esto le trajo enormes beneficios. Dejó de impacientarse y enfadarse. Su estrés disminuyó. Mejoró su productividad y comenzó a gestionar en su empresa un ambiente de trabajo más agradable, con mucha menos tensión.

Debemos reconocer que nos encontramos en una época donde la rutina diaria se desarrolla a un ritmo frenético, con agendas saturadas y tantas cosas por hacer que, en lugar de acabarse, más bien se acumulan. Como en la historia anterior, el peligro de conducirnos así es que, por andar tan rápido, es posible que se nos olvide vivir. Si el mismo Dios hizo un alto en el día séptimo para disfrutar de su labor productiva (Génesis 2.2-3), ¿por qué nosotros deberíamos de actuar diferente?

laprensa.hn
IDEAS
PUEDES OPINAR EN EL FORO SOBRE ESTE U OTROS TEMAS

¡Listos, fuego, apunten!

Emilio Santamaría S.
POSITIVO@EMILIOSANTAMARIA.COM

"¿LANZARSE A LA ACCIÓN SIN ANALIZARLA? NO, PERO CUIDADO CON LA 'PARÁLISIS POR ANÁLISIS'".

Me encontraba con mi nieto Iván Emilio en una ferretería. Mientras buscábamos en los estantes lo que necesitaba, le comenté que los faros de mi automóvil estaban como empañados y le pregunté si su amigo Memo, que tenía por aquel entonces un taller automotriz, podría aclararlos. Sin dejar de caminar, Iván Emilio sacó su celular, habló con su amigo y le explicó el problema. Al terminar la brevísima conversación, me dijo "problema resuelto, llévalo al taller y te lo arreglará sin costo". Pensé que quienes alcanzan el éxito están orientados a la acción. Él lo hizo, se alistó, hizo fuego y después apuntó la solución. Como Trainer Dale Carnegie he entrenado a muchos vendedores. El problema de gran cantidad de ellos es que pasan incontable tiempo analizando, conociendo más el producto, estudiando libros sobre cómo abrir las puertas de sus clientes y cerrar más ventas. La puerta más difícil de abrir para ellos es la de su casa, para entrar en acción visitando clientes. Rabinadranaath Tagore escribió: "No se puede cruzar el océano limitándose a mirar el agua".

¿Lanzarse a la acción sin analizarla? No, pero cuidado con la "parálisis por análisis". Martin Luther King Jr. nos dijo: "Solo tienes que subir el primer peldaño con fe. No tienes que ver toda la escalera". Con frecuencia tenemos un sueño y como no vemos bien cómo lo vamos a lograr, nos da miedo dar los primeros pasos. Al manejar entre dos ciudades en carretera iniciamos, y las curvas, las subidas y bajadas llegarán en su momento. Así que lo correcto es: "Listos, disparen, apunten". Ya iremos corrigiendo la puntería. ¿Y qué de los fracasos? Thomas Alva Edison probó cientos de filamentos que no sirvieron hasta que dio con el correcto para hacer funcionar la bombilla eléctrica. Los fracasos son inevitables en la vida, pero son fuente de aprendizaje, que acabará conduciéndonos al éxito. Nada va a ocurrir a menos que actuemos. Haremos bien en comprender que la palabra "satisfacción" termina en "acción".

LO NEGATIVO: Sustituir la acción, con la inercia justificándola en análisis, ya inútiles.

LO POSITIVO: El universo no nos recompensará ni siquiera por lo que sabemos, sino por lo que logremos.

Ley de Justicia Tributaria

Alfredo Haces
OPINION@LAPRENSA.HN

"EL PUEBLO ESPERA QUE HAYA EL MEJOR ACUERDO CON ESTA LEY CONSENSUADA EN UN PAÍS LLAMADO HONDURAS".

Esta Ley de Justicia Tributaria, promovida por el Gobierno central, presidido por Xiomara Castro y sus asesores presidenciales, y solicitada a través del Servicio de Administración de Rentas (SAR), por su director Marlon Ochoa, ha puesto en suspenso a los miembros del Congreso Nacional de la república y tienen al pueblo pensativo y en espera.

Siendo el tema principal que paguen más impuestos los que tienen más ganancias y el resto de acuerdo con sus ingresos. Se entiende y se avizora como una ley justa para beneficio de la nación en general. Claro, los cambios bruscos siempre traen dudas y resquemores, porque después de haber tenido dos Gobiernos de perfil "capitalista", dirigidos por los conservadores del Partido Nacional durante una "dictadura" de 12 años, y ahora con el Partido Libertad y Refundación, revolucionario de corte de izquierda, son comunes estas incertidumbres.

Para nadie es un secreto que el actual Gobierno heredó una crisis económica del Gobierno saliente que presidió Juan Orlando Hernández Alvarado y sus asesores presidenciales, donde impusieron el lema francés de "laisser faire, laisser passer", dejar hacer, dejar pasar, pues se crearon cualquier cantidad de exoneraciones fiscales para beneficiar a la mayoría de los empresarios ricos.

Si todos los ciudadanos, en especial los empresarios productores de cualquier producto e igual que los comerciantes, pagaran sus impuestos correctos al Gobierno o municipalidades, Honduras sería una potencia centroamericana.

Pero ha habido por décadas -y sigue habiendo- cualquier cantidad de malos hondureños que declaran falsas ventas y pagan diminutos impuestos, promoviendo la evasión fiscal y de igual manera los tradicionales endémicos contrabandos de todo tipo de productos en los distintos Gobiernos sin importar el color político.

El pueblo espera que haya el mejor acuerdo con esta ley consensuada en un país llamado Honduras.

Dos puntos

América Murillo
OPINION@LAPRENSA.HN

"LAS NACIONES SE NUTREN DE LA RECAUDACIÓN DE IMPUESTOS, PERO NO ES LÓGICO MATAR A LA GALLINITA DE LOS HUEVOS DE ORO".

Primer punto. Una anécdota internacional fue la protagonizada por Otelo Saraiva de Carvalho, militar portugués homenajeado por Fidel Castro el 26 de julio de 1975, considerándolo "un héroe de la revolución portuguesa contra el fascismo, el imperialismo y la reacción", y Olof Joachim Palme, político sueco que fungió durante 10 años como primer ministro, líder del Partido Socialdemócrata Sueco (SAP) desde 1969 hasta 1986 y vicepresidente de la Internacional Socialista desde 1973, ambos personajes fueron socialistas europeos. Palme fue especialmente reconocido por su papel en la política exterior, marcada por tres directrices: la defensa del pacifismo, el cumplimiento de los derechos humanos y el compromiso con los Estados del tercer mundo. Según cuenta la leyenda, Saraiva de Carvalho le dijo a Palme: "Nuestra revolución va a acabar con todos los ricos", a lo que Palme contestó: "Vaya, lo que nosotros queremos es acabar con los pobres". Nuestra presidenta desea que nuestro país sea socialista y la pregunta obligada es ¿estilo Palme o estilo Saraiva?

Las naciones se nutren de la recaudación de impuestos, pero no es lógico matar a la gallinita de los huevos de oro que representa la empresa privada. Lo correcto es tributar los que debemos tributar, y la del Gobierno es la de no robar y trabajar por el bien común.

Segundo punto. Colectivos del Partido Libertad y Refundación (Libre) llegan a liberar instalaciones del Instituto Nacional de Formación Profesional (Infop) que se encuentran tomadas por sindicalistas que piden que se respete su contrato colectivo y talleres con el material necesario para su desarrollo. Varios funcionarios policiales resultaron heridos luego de los enfrentamientos.

Los sindicalistas tienen tomadas las instalaciones ubicadas en el bulevar Centroamérica de Tegucigalpa. Lo curioso del hecho es el encontronazo entre los partidarios del partido gobernante contra la Policía Nacional.

En esta reunión pública sí hubo violencia. En el video que fue publicado por diarios por la Internet se observa que un individuo que porta gorra con la bandera de Venezuela ataca a un joven policía. Las preguntas obligadas son: ¿quién le ordenó a los miembros de Libre ir a liberar el Infop?, ¿los personajes que atacaron a la Policía Nacional serán investigados y procesados según los nuevos lineamientos del Consejo de Seguridad?

vivir

EMOCIONANTE ADIÓS

HARRISON FORD: "ADORO A INDIANA JONES Y LO QUE ME HA APORTADO EN LA VIDA"

La estrella de Hollywood encarna por última vez al intrépido arqueólogo aventurero

Orgulloso
"No miro atrás diciéndome: 'me gustaría volver a ser el tipo que era', porque no es así. Me gusta envejecer".

Agencias
redaccion@laprensa.hn

CANNES. Harrison Ford se mostró este viernes en Cannes muy emocionado al presentar la película con la que se despide de Indiana Jones. "Adoro este personaje, lo que me ha aportado en la vida", afirmó.

Feliz por la acogida del filme en el pase oficial en Cannes, donde participa fuera de competición, el actor estuvo divertido y cómplice con sus compañeros de "Indiana Jones y el dial del destino".

A sus 80 años y con una carrera llena de éxitos, no tiene ningún problema con su edad y contestó divertido cuando le preguntaron por qué este es el mejor momento para abandonar a Indy. "¿No es evidente?", respondió señalándose a sí mismo entre las risas de los periodistas. Y tras asegurar que puede montar a caballo -"si me dejan", apostilló- y que lo hizo para la película, agregó al ser calificado de 'sexy' por una periodista: "Tengo mucha suerte de tener este cuerpo, gracias por haberse dado cuenta".

Cuatro décadas de historia. Un Harrison Ford claramente satisfecho con una película que ha dirigido James Mangold, en sustitución de Steven Spielberg, que se ocupó de las cuatro anteriores, y que es un compendio de todo lo que es Indiana Jones. "Quería que fuera una buena película, una película que resumiera los cuatro precedentes, que permitiera que cualquiera recordara ese vigor de juventud, pero quería que el personaje viviera todas las fases de su vida", explicó Ford.

Han pasado 41 años desde ese 1981 en el que se estrenó "En busca del arca perdida", la primera entrega de esta saga nacida de la imaginación de George Lucas.

> "Esta película fue hecha con devoción por todo lo que nos precedió y era una gran responsabilidad porque había una enorme expectación".
> **JAMES MANGOLD,**
> Director de "Indiana Jones 5"

Este quinto y ¿último? largometraje es el cierre perfecto a las aventuras del popular arqueólogo, pero, aunque Ford aseguró que será el último, uno de sus compañeros de reparto, Mads Mikkelse, lo puso en duda.

Porque lo que si quedó claro en la rueda de prensa es que Ford quiere seguir trabajando y "contando historias que sean buenas", entre las que incluye este Indiana Jones, que ha contado con buenos actores y un apasionado director. "Todo estaba en su lugar para apo-

Ed, Adele y Styles, los cantantes menores de 35 años más ricos

TOP. Cada uno de los tres artistas cuenta con una fortuna de más de 172 millones de euros

LONDRES. Los músicos británicos Ed Sheeran, Adele y Harry Styles figuran entre los menores de 35 años más acaudalados del Reino Unido, según la lista de los más ricos 2023 que publica el Sunday Times. Conforme a esa clasificación, los tres reconocidos artistas cuentan con fortunas que superan, individualmente, los 172 millones de euros tras haber triunfado tanto en este país como en Estados Unidos. Los dos primeros se sitúan entre los diez primeros de la lista de ricos, Sheeran, de 32 años, figura en el séptimo lugar con 345 millones de euros, mientras que Adele, de 35 años, se sitúa en noveno lugar con una fortuna estimada en 189 millones de euros. Por su parte, Styles, de 29 años, está en el decimotercer lugar de la tabla de ricos y cuenta con una fortuna personal valorada en 172 millones de euros gracias a sus giras por Estados Unidos.

LOGRO. Ed Sheeran, Adele y Harry Styles aparecen en la lista de los menores de 35 años con más dinero en Reino Unido.

★ Show

DECISIÓN
LA CRÍTICA ESTADOUNIDENSE CAMBIA LA FECHA DE ENTREGA DE SUS PREMIOS
La Asociación Critics Choice anunció que la celebración número 29 de sus premios anuales, que reconocen lo mejor de la pequeña y gran pantalla, será el 14 de enero de 2024.

MERECIDO. El Festival de Cannes le otorgó por sorpresa una Palma de Oro honorífica, en el estreno de la quinta película de la saga. "Me siento muy conmovido", dijo el actor entre lágrimas y frente a su esposa, compañeros y público presente.

yarme a mi edad avanzada", bromeó.
"He tenido mucha suerte", reconoció Ford, que aseguró que hay mucha gente con talento que nunca logra el éxito. "En mi caso tuve que esperar a tener la suerte y la ocasión, pero en aquel periodo tuve la oportunidad de aprender, como un artesano".
En su opinión, su principal suerte "fue trabajar con gente de gran talento", además de encontrar su lugar "en medio de estos genios" y no desesperarse "cuando no estaba a la altura y no hacía las cosas" como le hubiera gustado.

Desarrollo. Esta nueva entrega de Indiana se desarrolla en 1969, con el arqueólogo a punto de jubilarse de su puesto de profesor, cuando de repente aparece su ahijada Helen Shaw (Sophie Waller-Bridge) y con ella reaparece un personaje del pasado, Jurgen Voller (Mads Mikkelsen).
E incluye una escena de ese pasado en la que Ford y Mikkelsen han sido rejuvenecidos mediante nuevas tecnologías con las que en este caso se han usado bien, pero que para el actor "es como un truco, no es honesto desde un cierto punto de vista porque no es real".
Una tecnología que le llevó a reflexionar sobre la posibilidad de volver a ser joven. "No me gustaría estar de nuevo como estaba antes, soy realmente feliz en la edad que tengo, no miro atrás".
Y bromeó al añadir que fue genial ser joven, pero la vida son fases. "Ahora podría no estar aquí y aún estoy trabajando. Todo va bien", agregó.
Tampoco siente nostalgia de objetos relacionados con sus personajes, aunque sí conserva uno de los sombreros de Indy. "Lo que cuenta son la experiencias vividas, los objetos no importan, lo que importa es lo que sientes".
Junto con él, Mangold, que, en palabras de Ford, "ha llenado por completo la talla del zapato dejado por Steven Spielberg, para mí ha hecho una película maravillosa".
"Evidentemente era una gran responsabilidad porque había una enorme expectación", explicaba Mangold del momento en el que le ofrecieron ocuparse de la película.
Pero, señaló, "no puedes estar a la altura de las expectativas que levantas más que en un cierto punto". Y el equipo que iba a hacer el filme era el mejor posible, así que aceptó el encargo una vez que asumió que no estaba ahí solo para reemplazar a Spielberg. Tanto Mangold como Waller-Bridge y Mikkelsen aseguraron haberse sentido emocionados por entrar en un universo que conocían desde jóvenes y todos alabaron el buen ambiente que se creó en el rodaje y la cercanía de Ford con todos. "Quería ser Indiana Jones incluso antes de querer ser actor", recordó Mikkelsen, que interpreta al malo de la película.

Ludacris se une al Paseo de la Fama

EMOCIÓN. El rapero y actor estuvo acompañado de su familia, amigos y colegas

CALIFORNIA. Compañeros del mundo del hip-hop y Hollywood se unieron a Ludacris al aceptar una estrella en el Paseo de la Fama.
LL Cool J, Queen Latifah y la estrella y productor de la franquicia "Fast & Furious" Vin Diesel estuvieron en la emotiva ceremonia del rapero convertido en actor.
"Solía caminar por esta cuadra cuando era niño cuando venía a Hollywood de visita. Definitivamente nunca pensé que estaba en las cartas para mí tener mi propia estrella porque era un artista musical que hizo la transición a la actuación. Entonces, para tener este emblema de la película, estoy impresionado. En este momento ni siquiera puedo expresar con palabras cómo me siento", dijo.

LOGRO. Chris Bridges, mejor conocido como Ludacris.

CULTURA. BALLET EN SU MÁXIMA EXPRESIÓN

OBRA. "El lago de los cisnes" en su versión completa y con 30 artistas será el espectáculo principal en tierras catrachas.

Ballet ruso actúa mañana en SPS

FUNCIONES. El Ballet Clásico de San Petersburgo se presentará hoy primero en Tegucigalpa

REDACCIÓN. La presentación del Ballet Clásico de San Petersburgo en Honduras es una oportunidad única para disfrutar de una obra maestra del ballet clásico, en una interpretación que destaca por su calidad artística y su respeto por la tradición.
La belleza de la música de Tchaikovsky y la gracia de los movimientos de los bailarines transportarán al público a un mundo de fantasía y ensueño, donde el amor verdadero triunfa sobre el mal.
Las presentaciones se realizarán este sábado 20 de mayo en el teatro Manuel Bonilla de Tegucigalpa, la primera función será a las 5:00 pm, y la segunda a las 8:00 pm. Solamente hay boletos disponibles para la primera presentación, la cual se abrió por la afluencia de personas interesadas en asistir.
Quedan dos zonas habilitadas, la primera es palco en segundo nivel a L1,800, mientras el palco en primer nivel a L2,000.
Por otro lado, en San Pedro Sula, el teatro José Francisco Saybe recibirá a los amantes del arte el domingo 21 de mayo en las funciones de las 5:00 pm y 8:00 pm, con la disponibilidad para adquirir boletos únicamente en la segunda presentación, en la platea delantera a un valor de L2,000, mientras en platea posterior a L1,200.
Diario La Prensa y Diario El Heraldo son los principales patrocinadores del magno evento, en donde se espera que el público pueda presenciar arte en su máxima expresión, con la muestra de artistas internacionales que visitan nuestro país con altas expectativas.

Los boletos los puede comprar a través de la página web de BMTickets Honduras: bmticket.com, en el inciso "eventos".

El show está protagonizado por Alexander Volchkov, bailarín principal de Ballet Bolshoi (compañía de ballet clásico de renombre internacional con sede en el teatro Bolshói de Moscú, Rusia. Fundado en 1776).
Se presentará una versión completa de "El lago de los cisnes" con 30 artistas en escena para ambas funciones en Honduras.

DATO. La música de Tchaikovsky bailarán los artistas.

sociedad

▶Familiares y allegados cercanos al médico especialista le prepararon una brillante fiesta, en la cual disfrutaron y festejaron por las bendiciones que lo cubren

CELEBRACIÓN. Nelly junto a su esposo Eduardo Huezo. FOTOS: FRANKLYN MUÑOZ.

Eliezer y Sara Acosta

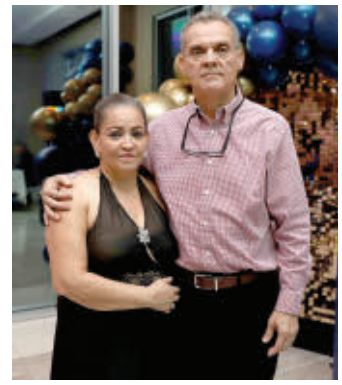

Ondina y Nelson Huezo

Angélica, David y Michelle Huezo

Eunice Escobar, Olvin y Waldina Peña

Reina y Juan Carlos Durán

Marco De León, Lourdes Zambrano y Gilberto Reyes

El ortopeda Eduardo Huezo celebra feliz un año más de vida

Jairo Martínez Garay
jairo.martinez@laprensa.hn

SAN PEDRO SULA. Una jovial y fraterna fiesta se realizó en el Hotel Copantl por el natalicio de Eduardo Huezo, reconocido médico especialista en ortopedia que se caracteriza por su autenticidad y buen humor.

El sampedrano fue acompañado por su núcleo familiar y amistades más cercanas, que con regocijo festejaron por los 60 años que Dios le ha permitido habitar en este plano. Con muchos motivos para estar felices, por el amor, la salud y el trabajo que el Creador le ha brindado, el profesional de la salud se mostró contento y con una actitud de gratitud por las buenas nuevas.

Su esposa Nelly Huezo fue quien se encargó de organizar cada detalle para que su amado pasara un día increíble.

Datos

Desde hace más de 20 años, el ortopeda Eduardo Huezo labora en el Hospital Mario Catarino Rivas, Seguro Social y en Cemesa. También fue presidente del Colegio Médico en el capítulo de SPS.

Los asistentes le expresaron sus felicitaciones y muestras de cariño al agasajado, quien desde que llegó compartió momentos de amenas pláticas con cada uno de ellos. Más adelante, al unísono le cantaron el "Feliz cumpleaños" para sellar un momento especial.

Posteriormente, Huezo se dispuso a dar unas palabras, con las cuales agradeció la presencia de cada uno, lo cual lo hizo sentir especial por todos los que llegaron.

Los cinco hijos del especialista le desearon muchas bendiciones, dos de ellos residentes en el extranjero no lo pudieron acompañar en persona, pero su corazón y pensamiento siempre los unió.

Dennys Andino y Alice Pineda

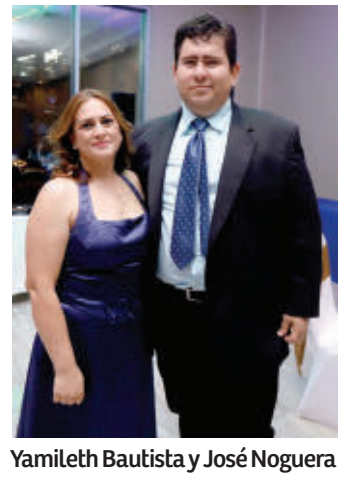

Yamileth Bautista y José Noguera

Myrka Oliva y Patricia Oliva junto a Víctor y Silvia Santos de Perelló

Mother's Day
GIVEAWAY

Urbanico
BIENES RAÍCES
le regala a una Mamá una ESTADÍA en
The Lodge & Spa at
PICO BONITO
Honduras
#PORQUE ME LO MEREZCO
Incluye:
Estadía de 2 días y 1 noche en habitación doble más sesión de masaje relajante para dos.
*Sorteo se realizará el día Martes 23 de Mayo en el perfil de Instagram de @Urbanico.hn, Restricciones Aplican.

Ingresa escaneando el código QR

PASOS PARA PARTICIPAR:

- Escanea el código QR que te lleva al post de instagram.
- Darle like al post.
- Seguir la cuenta de @Urbanico.hn y @picobonito en instagram.
- Comenta ¿Porqué tú o tu mamá se merece este premio?, Seguido de el hashtag **#porquemelomerezco**
- Comparte el post en tus historias y etiquétanos
  *(si tu cuenta está privada no olvides enviarnos captura de la historia)

RESTRICCIONES: No válido para cuentas de marcas o famosos, la ganadora deberá ser madre y el premio no podrá ser transferible a un tercero que no cumpla el requisito, se verificará que se hayan cumplido todos los requisitos. *No incluye alimentación ni transporte.

HORÓSCOPO QUÉ TE DEPARAN LOS ASTROS

Por
Silvia Rioja

Aries (21/3 al 19/4)

Póngale atención a sus relaciones personales y aproveche para ver a sus amigos, ellos serán quienes le ayudarán a realizar lo que piensa y desea.

Tauro (20/4 al 20/5)

Será más feliz si se libera de todos sus actos mecánicos, deje salir toda su creatividad para construir una nueva vida con más orden.

Géminis (21/5 al 22/6)

Libérese de sus emociones ocultas, siéntase libre de demostrar lo que siente sin que le importe lo que los demás lleguen a opinar de usted.

Cáncer (23/6 al 22/7)

Es tiempo de expansiones y crecimiento en general. Hoy ya puede organizar su semana de tal manera que pueda comenzar los proyectos que desea.

Leo (23/7 al 22/8)

Hoy es un buen momento para hacer cambios, pero debe de bajar un poco su egocentrismo y sus ansias de libertad, debe dar también lo que reclama.

Virgo (23/8 al 22/9)

Verá que podrá relajarse de tantas tensiones dejando además entrar al optimismo y la alegría a su vida. Abra la ventana de su corazón.

Libra (23/9 al 22/10)

Comparta más tiempo y paseos con su familia, hágales regalos, dele alegría y bienestar pues ellos necesitan de su atención.

Escorpio (23/10 al 21/11)

Controle sus energías, hoy es mejor que maneje su hipersensibilidad para no cometer excesos y no perder su equilibrio personal.

Sagitario (22/11 al 21/12)

Haga un cambio de imagen y libérese, verá que cuidando más su aspecto y sonriéndole a los demás se sentirá mucho mejor de su energía.

Capricornio (22/12 al 19/1)

Es posible que hoy se sienta cansado porque le falta tiempo para sus propios asuntos y necesidades, pero organice sus prioridades para la semana.

Acuario (20/1 al 18/2)

Le podría ser muy útil para elevar su economía realizar algún entrenamiento avanzado o especialización que deberá incorporar en su vida cotidiana.

Piscis (19/2 al 20/3)

Escuche las propuestas que le hagan pues le llegan posibilidades de cambio de casa o mudanza, así como la de invertir en temas para el hogar e inmobiliarios.

CRUCIGRAMA

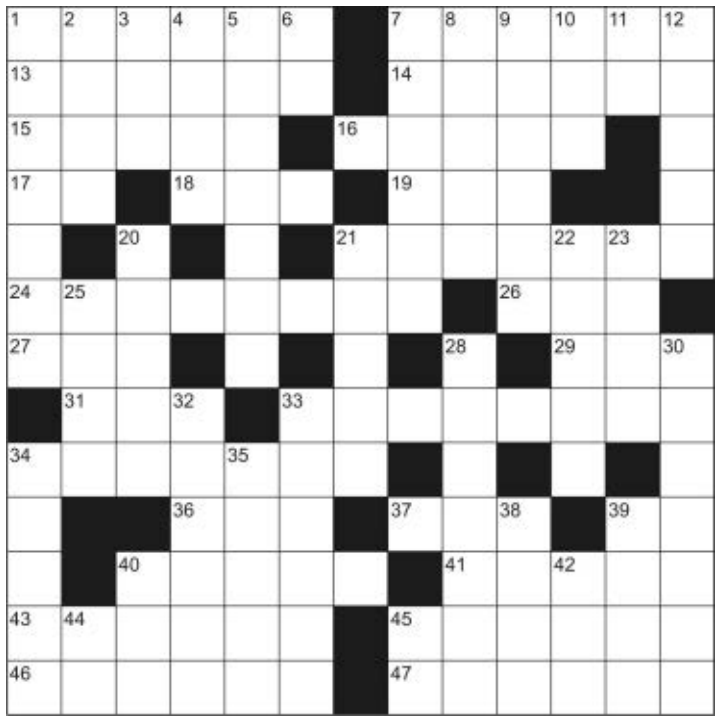

HORIZONTALES

1. Nombre de varón.
7. Estrella de primera magnitud en la constelación de Brootes.
13. Dudó.
14. Persona que va a pie.
15. Uno de los doce meses.
16. Pena pecuniaria.
17. Pronombre posesivo de tercera persona.
18. Oficial del ejército turco.
19. Pasa la vista por lo escrito interpretándolo.
21. Especie del mismo elemento que, teniendo el mismo número atómico que otra u otras, se diferencia por las masas de sus átomos.
24. Lengua precolombina hablada en Chile y Argentina.
26. Elevo por medio de cuerdas.
27. Diez veces cien.
29. Nombre de dos constelaciones boreales.
31. Jabón gelatinoso para el baño.
33. Cantero, picapedrero.
34. Escalofrío producido por temor, desagrado o repugnancia.
36. Tipo de avión, especialmente rápido.
37. Pequeña isla de las rías gallegas.
39. Símbolo del molibdeno.
40. Temor con espanto o sobresalto.
41. Tienes miedo.
43. Posees una cosa.
45. Cigarro puro elaborado en Cuba.
46. Figurativamente, garboso o gallardo.
47. Relativo a la flor

VERTICALES

1. Ciudad de Inglaterra, zona frutihortícola a orillas del río Avon.
2. En la creencia hindú los 14 progenitores de la humanidad.
3. Elevé por medio de cuerdas.
4. Antigua moneda italiana.
5. Que carece de lógica.
6. Prefijo "huevo".
7. Contacto del borde de un astro con el hilo vertical del retículo del anteojo con que se le observa.
8. Vuelvo a leer.
9. Tres en raya, juego de niños.
10. Lagarto de zonas áridas de California que se alimenta de insectos.
11. Voz para arrullar.
12. Acción de ondear.
20. Hierba orquidácea, de hojas oblongas con manchas carmesíes longitudinalmente.
21. Individuos de un antiguo pueblo amerindio que habitaban desde el actual Ecuador hasta Chile.
22. Estado alotrópico del oxígeno.
23. Prefijo "detrás", "después de".
25. Gobierna, dirige.
28. Frontal.
30. Dispersión coloidal de un líquido en un gas.
32. Distante, remoto.
33. Luctuoso.
34. Utilidad o beneficio que rinde anualmente una cosa.
35. Ligeros de peso.
38. Grasa sólida y dura que se saca de los animales herbívoros.
39. Mineral metalífero, tal como se extrae del criadero.
40. Prefijo que intensifica la significación de la voz a la que va unido.
42. Gran extensión de agua salada.
44. En números romanos, el "2".
45. Símbolo del hafnio.

SUDOKU

	1	2		4				
	3						9	
			5		9	1		
7							6	
					2	3		5
			8				2	
				2				
	5	4	9	6	3			1
3		7		5				

INSTRUCCIONES SUDOKU

Debe llenar todas las casillas con números del 1 al 9, pero ninguna de ellas debe repetirse en la misma fila ni en la columna, ni tampoco en el mismo rectángulo. Ponga a prueba su lógica y diviértase jugando con el Sudoku. Al terminar compruébelo con la solución.

SOLUCIÓN CRUCIGRAMA

SOLUCIÓN SUDOKU

6	4	2	8	5	1	7	9	3
1	8	7	3	6	9	4	5	2
3	5	9	4	2	7	1	8	6
7	2	4	9	8	5	3	6	1
2	3	1	6	9	8	5	4	7
5	1	3	2	7	6	9	4	8
4	6	9	7	1	2	8	3	5
8	7	5	1	3	4	6	2	9

CONDORITO

MICOTIPO

HORARIO:
Lunes a Viernes:
7:30 a.m. a 5:30 p.m.

CIERRE:
2 días antes de la publicación

Sábado 20 de mayo de 2023

SUPER CLASIFICADOS
LP La Prensa

PUBLICA TU ANUNCIO, MARCA
*9000
Desde tu celular tigo o claro.
ó 2552-2020 SPS. • 2221-2121 TEG.

SUPER CARROS | SUPER CASAS | SUPER EMPLEOS | SUPER VARIOS

GRUPO OPSA

ENCUENTRA MAS INFORMACION EN www.carros.hn www.quierocasa.hn

SUPER AUTOS

VENTAS
- ACUATICOS
- BLINDADOS
- CAMIONETAS
- CAMIONES, CABEZALES Y VOLQUETAS
- MAQUINARIA
- MOTOS Y CUATRIMOTOS
- PICK UP
- TURISMO
- OTROS

SERVICIOS
- REPUESTOS Y ACCESORIOS

VENTAS

CAMIONETAS

KIA SORENTO 2015 Color rojo vino 4 cilindros Gasolina A/C, Camara retroceso L. 315,000 9862-3825/9898-5810

PICKUP

FORD 150 año 2015, 4X4 modelo Lariat, full extras, Precio Lps.715,000.00 San Pedro Sula Cel:9789-1162

VENDE YA, publica tu anuncio aqui. Llama gratis al *9000 ¡Ahora!

OPORTUNIDAD, haz dinero vende lo que quieras, publica tu anuncio aqui. Llama gratis al *9000 ¡Hazlo YA!

APROVECHA, anuncia tu auto aqui. Llama gratis al *9000 y publica tu anuncio ¡Llama ahora!

BARATO, anuncia tu casa aqui. Llama gratis al *9000 ¡Vendela ya!

TURISMOS

CHEVROLET Sedan 2014, motor 1.8CC, 4 cilindros, L.145,000 Información al Cel.9452-8891

VENDE YA, publica tu anuncio aqui. Llama gratis al *9000 ¡Ahora!

OPORTUNIDAD, haz dinero vende lo que quieras, publica tu anuncio aqui. Llama gratis al *9000 ¡Hazlo YA!

APROVECHA, anuncia tu auto aqui. Llama gratis al *9000 y publica tu anuncio ¡Llama ahora!

BARATO, anuncia tu casa aqui. Llama gratis al *9000 ¡Vendela ya!

SUPER CASAS

VENTAS
- AGENCIAS
- APARTAMENTOS
- BODEGAS
- CASAS
- HACIENDAS/FINCAS
- OFICINAS/LOCALES
- TERRENOS
- TOWNHOUSE
- OTROS

ALQUILER
- APARTAMENTOS
- BODEGAS
- CASAS
- HABITACIÓN
- HACIENDAS/FINCAS
- OFICINAS/LOCALES
- TERRENOS
- TOWNHOUSE
- OTROS

VENTAS

TERRENOS

VENDO TERRENO., 8 manzanas, Comayagua, con luz, agua, frente canal Seco, a 8 minutos del Aeropuerto Palmerola, topografia plana, buena ubicación comercial Cel.9492-1369

SE VENDE TERRENO EN SIGUATEPEQUE. Barrio Las Flores a 8 minutos del centro. L.3,000,000 Negociable Cel.9747-4555

SUPER EMPLEOS

2506 - OFERTA LABORAL

OFERTA LABORAL

SE NECESITA Repartidor de productos en moto y carro Cel.3356-6972

SE Necesita Vendedor de agua en bolsa para pulperías, con experiencia, excelente sueldo 3356-6972

SE NECESITAN Guardias para Maquila y centros de estudio, ambos sexo, capacitación disponible. Interesados llamar al Cel.3341-3452 Tel.2515-1754

VENDEDOR de productos ferreteros en mostrador, residir en S.P.S. Llamar al 3393-5354

ING. INDUSTRIAL, ARQUITECTO, ÁREA DE PRESUPUESTOS. Sexo masculino, 2 años de experiencia, proactivo, dinámico, capacidad para manejar personal. Enviar CV a faventcs@gmail.com o llamar al 3395-8747

VENDE YA, publica tu anuncio aqui. Llama gratis al *9000 ¡Ahora!

OPORTUNIDAD, haz dinero vende lo que quieras, publica tu anuncio aqui. Llama gratis al *9000 ¡Hazlo YA!

APROVECHA, anuncia tu auto aqui. Llama gratis al *9000 y publica tu anuncio ¡Llama ahora!

BARATO, anuncia tu casa aqui. Llama gratis al *9000 ¡Vendela ya!

FABRICANTES DE VENTANAS DE PVC, 18-30 años, conocimiento básico, proactivo, disponibilidad de horario llamar al 3395-8747

SE NECESITA CONTRATAR: Mecánico, Ayudante y Electricista automotriz, Experiencia mínima, Beneficios de ley. Información 9568-2167

SUPER VARIOS

SERVICIOS

2602 - SERVICIOS EDUCATIVOS
2603 - FIESTAS Y EVENTOS
2604 - SALUD Y BELLEZA
2605 - SERV. DE TRANSPORTE
2606 - SERV. VARIOS/OTROS

MERCADERIA

2701 - ARTIC. VARIOS/OTROS
2702 - MAQ. Y HERRAMIENTAS
2703 - MASCOTAS Y ACC.
2704 - ELECTRONICA
2705 - ARTICULOS DE HOGAR

SERVICIOS

SALUD Y BELLEZA

EXCLUSIVAMENTE para Caballeros lo mejor en masajes solo para sps llamar al 9324-0822

CHICAS AFRODITAS Te consentimos como te lo mereces, solo para caballero, nuevo personal. Llámanos Cel.9989-2211

CHICA independiente muy elegante SPS. Llámame. 9584-7240

CHICAS FANTASY INDEPENDIENTE. Para mayor información escribir al WhatsApp o llamar al Cel.9336-3530

MERCADERIAS

MAQ. Y HERRAMIENTAS INDUSTRIALES

VENDE YA, publica tu anuncio aqui. Llama gratis al *9000 ¡Ahora!

OPORTUNIDAD, haz dinero vende lo que quieras, publica tu anuncio aqui. Llama gratis al *9000 ¡Hazlo YA!

APROVECHA, anuncia tu auto aqui. Llama gratis al *9000 y publica tu anuncio ¡Llama ahora!

BARATO, anuncia tu casa aqui. Llama gratis al *9000 ¡Vendela ya!

VENDE YA, publica tu anuncio aqui. Llama gratis al *9000 ¡Ahora!

OPORTUNIDAD, haz dinero vende lo que quieras, publica tu anuncio aqui. Llama gratis al *9000 ¡Hazlo YA!

APROVECHA, anuncia tu auto aqui. Llama gratis al *9000 y publica tu anuncio ¡Llama ahora!

BARATO, anuncia tu casa aqui. Llama gratis al *9000 ¡Vendela ya!

VENDE YA, publica tu anuncio aqui. Llama gratis al *9000 ¡Ahora!

OPORTUNIDAD, haz dinero vende lo que quieras, publica tu anuncio aqui. Llama gratis al *9000 ¡Hazlo YA!

APROVECHA, anuncia tu auto aqui. Llama gratis al *9000 y publica tu anuncio ¡Llama ahora!

BARATO, anuncia tu casa aqui. Llama gratis al *9000 ¡Vendela ya!

VENDE YA, publica tu anuncio aqui. Llama gratis al *9000 ¡Ahora!

OPORTUNIDAD, haz dinero vende lo que quieras, publica tu anuncio aqui. Llama gratis al *9000 ¡Hazlo YA!

APROVECHA, anuncia tu auto aqui. Llama gratis al *9000 y publica tu anuncio ¡Llama ahora!

BARATO, anuncia tu casa aqui. Llama gratis al *9000 ¡Vendela ya!

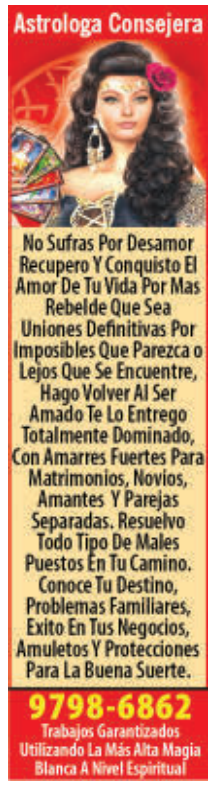

AVISO

Al público en general y para los efectos de ley HAGO SABER: Que, solicito ante el Instituto de la Propiedad de Trujillo, departamento de Colón, la reinscripción de hojas de notas del asiento número 50 del tomo 71, del Libros INA, del Instituto de la Propiedad de Trujillo, Colón, solicitud que hago en virtud que el asiento mencionado se haga constar que es de la propiedad de VERONICA VILLATORO MANCIA del título otorgado por el INA, por lo que, en este caso eximo al Instituto de la Propiedad Inmueble y Mercantil de Trujillo, Colón de toda responsabilidad civil, penal y administrativa por la reinscripción de las hojas de notas que estoy solicitando del mismo.

VERONICA VILLATORO MANCIA

AVISO

El Infrascrito Secretario adjunto del Juzgado de Letras Scccional de Quimistán Santa Bárbara, al público en general y para los efectos de ley, HACE SABER: Que en la sentencia de fecha once de mayo dcl año dos mil veintitrés, fue declarada heredera AB-INTESTATO, la señora YOLANDA ELENA ALVARENGA SANTOS quien actúa en su condición propia, de todos los bienes derechos y acciones transmisibles que a su defunción dejara su Padre cl señor GABRIEL ALVARENGA ALBERTO también conocido con el nombre de GABRIEL ALVARENGA, y se les conceda la posesión efectiva de herencia solicitada, sin perjuicio de otros herederos de igual o mejor derecho. Artículo 1043 del Código de Procedimientos Civiles.
Quimistan, Santa Bárbara dieciocho de mayo del año 2023.

FERNANDA SILOE FIGUEROA FLORES
SECRETARIA POR LEY

AVISO

Yo **BENJAMIN EUGENIO SEGURA GALDAMÉZ**, en mi condición de Apoderado Legal de la Empresa PLAZA MEDICA Y FARMACIA S. DE R.L. en cumplimiento de la ley y para efectos de la misma, HAGO DE PUBLICO CONOCIMIENTO: que en el plazo máximo de cinco días a partir de la fecha presentare ante la Gerencia de Ambiente de la Municipalidad de San Pedro Sula, solicitud de CERTIFICADO AMBIENTAL para vializar ambientalmente el proyecto denominado PLAZA MEDICA, ubicado en el municipio de San Pedro Sula, departamento de Cortés.
A los 20 días del mes de mayo del año 2023

CALENDARIO DE CORTES

DE SERVICIO POR MORA

Del 22 al 28 de mayo de 2023

Aguas de San Pedro S.A. de C.V. hace del conocimiento público el calendario de corte de servicio de agua potable, a partir de dos (2) facturas vencidas.

Nota: También se efectuarán cortes especiales de los servicios por mora en diferentes barrios y colonias.

Col. Villa Ernestina, Col. Luisiana, Res. Cacvil, Col. Islas Del Progreso II, Res. Villas El Guanal, Res. Villa Olímpica, Col. Panting, Col. Montebello, Col. San Antonio II, Col. San Antonio I, Sector Zona Industrial Suyapa, Col. Suyapa, Chamelecón, Col. Suyapa Anach, Zona Industrial, Col. Villa Rica, Col. Monte De Sion, Chamelecón, Bo. Chamelecón, Col. Terencio Sierra, Aldea Chotepe, Col. Plaza Castilla, Col. Palmira, Col. Morales III, Col. Morales IV, Col. España Res. Chamelecón II, Col. San Manuel, Col. Tramo desvío Lomas Del Carmen-Arenales, Res. Alabama, Bo. Arenales, Res. Palma Real II, Res. La Trinidad I, Col. Filadelfia, Res. La Trinidad II, Col. R. Gonzáles, Res. La Villa, Res. Palma Real III, Tramo Arenales-Quintas El Dorado, Col. San Vicente De Paul I, Col. Leonardo Callejas, Col. San Vicente De Paul II, Res. Quintas El Dorado, Col. Felipe Zelaya, Col. Villa Rosalía, Col. El Hogar (Hermanos Villegas), Col. 6 De mayo, Col. Brisas Del Sauce Del Sur, Col. Alfonzo Lacayo, Col. Central, Col. Cristo Viene, Col. La Cuchilla, Col. Luke II Col. Llanos De Sula I, Col. Llanos De Sula IV, Col. Brisas Del Sauce Del Norte, Col. La Montañita, Tramo Central-Santa Martha (Hr), Col. Campo Alegre, Col. Reyes Martínez, Col. Santa Martha (Rh), Col. Venecia, Col. Airport, Col. Asentamientos Humanos, Col. Centralita, Col. La Solita, Col. Bueno Inversión Col. Las Palmeras, Col. Reparto La Esperanza II, Col. Reparto La Esperanza I, Col. Sinaí, Col. Los Ángeles, Rivera Hdez., Col. Rivera Hernández, Tr. Quintas El Dorado - Riv. Hernández, Col. Villa Dulce Hogar, Res. Buena Casa, Col. Fesitranh II, Tramo Quintas El Dorado-Limite La Lima, Tramo Col. Del Valle - Limite La Lima, Sector Aeropuerto, Res. La Frontera, Bordo Col. Sandoval Sorto II Etapa, Col. Sandoval Sorto, Col. Ciudad Nueva, Col. Reparto Lempira, Col. Planes De Calpules, Col. La Pradera, Col. Villa Ernestina Sur, Col. Durpasa, Bo. Calpules, Col. Municipal, Col. Periodista, Tramo Periodista - Brisas Del polvorín, Tramo Boulevard Las Torres-Villa Asturias, Col. 15 De octubre, Col. Brisas Del polvorín, Bo. San Sebastián, Col. Del Valle, Col. Perpetuo Socorro, Tramo Villa Asturias II-El paraíso, Col. Miguel Ángel Pavón, Res. Villa Asturias II, Tramo Perfecto Vásquez-Miguel A. Pavón, Col. Perfecto Vásquez, Col. Villas Del Valle, Res. El Paraíso, Res. Valle Escondido, Res. Brisas Del Campo.

PARA MAYOR INFORMACION

2561-9999 | asp.com.hn

aguasdesanpedrohn aguasdesanpedro ASPHND clientes@asp.com.hn

Oficinas de Atención al cliente B°. Las Palmas 3era Ave. 20 y 21 calle S.E | Edificio Plaza Cristal Local #5A
Colonia: Frente a Escuela Lila Luz de Maradiaga. | MegaMall, Segundo nivel Local LC-243

asp Aguas de San Pedro

AVISO DE DOMINIO PLENO

la Suscrita Secretaria Municipal de esta ciudad de Roatán, Departamento de Islas de la Bahía, al Público en general HACE SABER: Que en fecha cinco (05) días del mes de Diciembre del año dos mil veintidós (2022); Se presento ante esta Honorable Corporación Municipal los señores AMINTA ISABEL PADILLA REYES, BELINDA YAMILETH PUERTO, SONIA PUERTO REYES, JOSE FRANCISCO ZELAYA REYES, CARLOS ALFONSO PUERTO y de este domicilio, Solicitando un Dominio Pleno sobre un lote de terreno que se encuentra ubicado en el sector de Sandy Bay, conforme al esquema Director del PMAIB ubicado en la Zona 01, en este término Municipal, con las medidas y colindancias del plano topográfico siguiente:

DATOS DEL POLIGONO APOBADO EN SOLICITUD DE DOMINIO PLENO:

ESTACIÓN	DISTANCIA	RUMBOS	COLINDANTES
1 - 2	7.24	N 66° 38' 15" W	CHARLES CASWRALL JAMES
2 - 3	19.40	S 40° 2' 25" W	CHARLES CASWRALL JAMES
3 - 4	14.59	S 50° 37' 31" E	DAVID QUINN
4 - 5	0.92	N 39° 16' 58" E	CALLE PAVIMENTADA
5 - 6	3.59	N 37° 57' 53" E	CALLE PAVIMENTADA
6 - 7	4.93	N 25° 55' 14" E	CALLE PAVIMENTADA
7 - 8	4.72	N 14° 22' 54" E	CALLE PAVIMENTADA
8 - 1	8.86	N 11° 19' 49" E	CALLE PAVIMENTADA

Área del Polígono: 248.02 m2 igual a 0.061 acres.

Se ORDENA publicar este aviso en un diario escrito con circulación Nacional, local y difusión radial a través de una emisora local por tres veces no consecutivas.

Roatán, Islas de la Bahía, cuatro (04) días del mes de Mayo del año 2023.

ABOGADA MYRIL YANNELL BROOKS
SECRETARIA MUNICIPAL

AVISO DE HERENCIA

El Infrascrito Notario, del domicilio de esta ciudad de San Pedro Sula, Cortés, al Público en general y para los efectos de Ley, HACE SABER: Que en solicitud de declaratoria de Heredera Ab-Intestato, esta NOTARIA PUBLICA, con fecha diecisiete de mayo del año dos mil veintitrés dictó RESOLUCION DEFINITIVA, que en su parte resolutiva dice: DECLARAR CON LUGAR la solicitud de Heredero Ab Intestato presentada por la señora JENNY ESMERALDA LOPEZ ROSALES, y se le declara HEREDERA AB INTESTATO, de los bienes, derechos y acciones, dejados por su difunta madre, la señora DOLORES ROSALES CHAVARRIA, también conocida como DOLORES ROSALES, y se le concede la posesión efectiva de la herencia, sin perjuicio de otros herederos de igual o mayor derecho.-

SAN PEDRO SULA, CORTES, 18 DE MAYO DEL 2023.-

GERARDO ENRIQUEZ GOMEZ COBOS
NOTARIO

AVISO DE HERENCIA

ABOGADA, LOURDES PAMELA BLANCO LUQUE, Notario Público, con su Notaria ubicada en el Barrio Paz Barahona, catorce y quince calle, ocho avenida, local Numero Ciento Treinta y Cinco, de la ciudad de San Pedro Sula, Cortés.- Al Público en General, HACE CONSTAR: Que el Suscrito con fecha de Cuatro de Mayo del año Dos Mil Veintitrés, RESOLVIÓ: Declarar a la Señora EMMA ELIZABETH FRANCO BONILLA, Heredera Ab- intestato de todos los bienes, derechos y acciones que a su muerte dejara su difunto hermano el señor: FREDY ALEXANDER FRANCO BONILLA, (Q.D.D.G) concediéndole la posesión efectiva de dicha herencia mediante declaratoria Ab-intestato sin perjuicio de otros herederos de igual o mejor derecho.

San Pedro Sula, Cortés, 05 de Mayo del año 2023.-

LOURDES PAMELA BLANCO LUQUE
FIRMA Y SELLO DEL NOTARIO

AVISO

La Infrascrita Secretaria del Juzgado de Letras Seccional de la Ciudad de Olanchito, Departamento de Yoro, para los fines Legales al Público en General, HACE SABER: Que este Juzgado en Sentencia de fecha cinco de Mayo del año dos mil veintitrés, DECLARÓ HEREDERO AB-INTESTATO a los señores: TEOFILA MARGARITA ANTUNEZ HERRERA y JOSE AGAPITO ANTUNEZ HERRERA de todos los bienes, derechos, acciones y obligaciones que a su fallecimiento dejara su difunto padre el señor: VIRGILIO FACUNDO ANTUNEZ ORELLANA también conocido como VIRGILIO ANTUNEZ (Q.D.D.G.) en consecuencia, se le concede la posesión efectiva de dicha Herencia sin perjuicio de otros Herederos de igual o mejor derecho.-

Olanchito, Yoro, 10 de mayo de 2023.

ABOG. ADA SARAI LOZANO ESTRADA
SECRETARIA GENERAL

AVISO DE HERENCIA AB-INTESTATO

El infrascrito Notario Público, HECTOR RAMON TROCHEZ VELASQUEZ, Abogado y Notario, de este domicilio; inscrito en el Colegio de Abogados de Honduras con el número MIL OCHOCIENTOS CINCUENTA Y OCHO (1858); y Exequátur extendido por la Honorable Corte Suprema de Justicia número NOVECIENTOS SETENTA Y TRES (973); con su Oficina Jurídica establecida en el Barrio Arriba, Calle El Progreso, frente al Restaurante Páramo Bistró entre las Avenidas La Constitución y La Libertad en esta Ciudad; al público en general y para efecto de Ley. HACE CONSTAR: Que en esta notaria en fecha Veintiocho de febrero del año Dos Mil veintitrés (2023), se dictó Sentencia definitiva declarando con lugar la solicitud de posesión efectiva de herencia ab-intestato, presentada por las señoras HELEN DESSIRE MOREL HERNANDEZ, DELMY FABIOLA MOREL HERNANDEZ y ANGIE MABEL MOREL HERNANDEZ, para que se les declare HEREDERAS AB-INTESTATO de los bienes, derechos y acciones dejados a su fallecimiento su Difunto padre OSCAR DONALDO MOREL MOREL (Q.D.D.G.) sin perjuicio de otros herederos ab-intestato o testamentarios de igual o menor derecho, en consecuencia se conceda la posesión efectiva de la herencia.

San Pedro Sula, Departamento de Cortés, Dieciocho de Mayo del dos mil veintitrés.

HECTOR RAMON TROCHEZ VELASQUEZ
ABOGADO Y NOTARIO

AVISO

Al público y al Comercio en General y para los efectos de Ley SE HACE SABER: Que en la escritura pública número Trescientos Cincuenta y Siete, autorizada por el Notario ALBERTO CANALES CARIAS, con fecha veintinueve de marzo del año en curso, a la Una con treinta minutos de la tarde, se realizó un AUMENTO AL CAPITAL SOCIAL MAXIMO DE LA SOCIEDAD SERVICIOS DE INGENIERIA HIDRAULICA Y CONSTRUCCIÓN S. DE R.L. DE C.V., conocida con sus siglas SINHCO S. DE R.L DE C.V. "REFORMANDO LA CLAUSULA "QUINTO" de dicha sociedad, la que se deberá leer así; QUINTO: El capital de la Sociedad será variable, estableciendo un Capital social mínimo de TRESCIENTOS MIL LEMPIRAS (Lps. 300,000.00) y CAPITAL MAXIMO SUSCRITO Y PAGADO DE DOS MILLONES DE LEMPIRAS (Lps. 2,000,000.00), El Capital Máximo o Suscrito y pagado DE DOS MILLONES DE LEMPIRAS, de la sociedad queda en la forma siguiente; El socio MARLON ENRIQUE MEJIA MACHADO, suscribe y paga una parte social de UN MILLON OCHOCIENTOS MIL LEMPIRAS, (Lps.1,800,000.00) y NOEL ANTONIO MEJIA MURCIA suscribe y paga una parte social de DOSCIENTOS MIL LEMPIRAS (Lps. 200,000.00),

San Pedro Sula, 12 de mayo de 2023.

LA GERENCIA

AVISO DE HERENCIA

ABOGADA, LOURDES PAMELA BLANCO LUQUE, Notario Público, con su Notaria ubicada en el Barrio Paz Barahona, catorce y quince calle, ocho avenida, local Numero Ciento Treinta y Cinco, de la ciudad de San Pedro Sula, Cortés.- Al Público en General, HACE CONSTAR: Que el Suscrito con fecha de Cuatro de Mayo del año Dos Mil Veintitrés, RESOLVIÓ: Declarar a la Señora: MELBA GLORIA ROMERO, también conocida como MELVA GLORIA ROMERO, Heredera Ab- intestato de todos los bienes, derechos y acciones que a su muerte dejara su hija la señora: MARIA LUISA BOGRAN ROMERO, (Q.D.D.G) concediéndole la posesión efectiva de dicha herencia mediante declaratoria Ab-intestato sin perjuicio de otros herederos de igual o mejor derecho.

San Pedro Sula, Cortés, 05 de Mayo del año 2023.

LOURDES PAMELA BLANCO LUQUE
FIRMA Y SELLO DEL NOTARIO

AVISO DE DISOLUCION DE SOCIEDAD

Al Púbico y Comercio en general y para los efectos señalados en el Articulo 380 del Código de Comercio, se HACE SABER: Que mediante instrumento público número Trescientos Noventa y Siete, autorizado por el notario ALBERTO CANALES CARIAS, el día Once de abril del año dos mil veintitrés, se protocolizo el Acta Asamblea General Extraordinaria Totalitaria De Accionistas Número Dieciséis, en la cual se acordó la disolución de la sociedad mercantil denominada INDUSTRIA TEXTIL SIKAFFY, SOCIEDAD ANONBIA DE CAPITAL VARIABLE, nombrándose al señor RICARDO JUAN SIKAFFY SAMOUR, como liquidador, quien en virtud de su nombramiento será el administrador y representante legal de la sociedad y responderá por los actos que ejecute excediéndose de los limites de su cargo.-

San Pedro Sula, Cortés, 12 de mayo del 2023

ADMINISTRADOR

AVISO DE HERENCIA

La Infrascrita Secretaria Adjunta del Juzgado de Letras de la Sección Judicial de La Ceiba, Departamento de Atlántida: Al público en general y para los efectos de ley, HACE SABER: Que este Juzgado en fecha veinte (20) de abril del año dos mil veintitrés (2023) en el expediente número 0101-2023-35-1 (N.C.) dicto Sentencia Definitiva en la Solicitud de Declaratoria de Herencia Ab-Intestato, en la cual FALLA: DECLARANDO HEREDERO AB INTESTATO el señor JOSE IRAEL QUINTANILLA BAUTISTA, de generales ya conocidas en el preámbulo de esta sentencia, de todos los bienes, derechos y acciones que a su muerte dejara su difunto padre, el señor ISRAEL QUINTANILLA (Q.D.D.G) y se le concede la posesión efectiva de la herencia, SIN PERJUICIO DE OTROS HEREDEROS DE IGUAL O MEJOR DERECHO

La Ceiba, Atlántida nueve (09) de mayo del año dos mil veintitrés (2023)
NOTA: Se aclara que las publicaciones deberán hacerse en letra Arial 11 o A 12

Abg IRIS ARACELI MANCIA GARCIA
SECRETARIA ADJUNTA

AVISO DE HERENCIA

La Infrascrita Secretaria Adjunta del Juzgado de Letras de la Sección Judicial de La Ceiba, Departamento de Atlántida: Al público en general y para los efectos de ley, HACE SABER: Que este Juzgado en fecha cinco (05) de Enero del año dos mil veintitrés, en el expediente número 0101-2022-313-3 (NC) dicto Sentencia Definitiva en la Solicitud de Declaratoria de Herencia Ab-Intestato, en la cual FALLA: Declarando herederos Ab-Intestato a ALFREDO ANTONIO ORTEGA LOBO, FRANKLIN GIULLIANO ORTEGA LOBO, ROMMEL ALEJANDRO ORTEGA LOBO, todos mayores de edad y GUILLERMO DANIEL ORTEGA LOBO representado por su padre el señor ALFREDO ANTONIO ORTEGA FLORES, todos de generales conocidas en el preámbulo de la sentencia, de todos los bienes, derechos, acciones y obligaciones que a su muerte dejara la señora MARIBEL LOBO GALINDO (Q.D.D.G.) y se les concede la posesión efectiva de la herencia, sin perjuicio de otros herederos de igual o mejor derecho. La Ceiba, Atlántida, diez de enero del dos mil veintitrés

Abg SELVIN JAVIER LOPEZ
SECRETARIO ADJUNTO

AVISO DE HERENCIA

La Infrascrita Secretaria adjunta del Juzgado de Letras de la Sección Judicial de La Ceiba, Departamento de Atlántida: Al público en general y para los efectos de ley, HACE SABER: Que este Juzgado en fecha tres (03) de abril del año dos mil veintitrés (2023), en el expediente número 0101-2022-296-1 (N.C.) dicto Sentencia Definitiva en la Solicitud de Declaratoria de Herencia Ab-Intestato, en la cual FALLA: PRIMERO: DECLARANDO HEREDERO AB INTESTATO, al menor JOSE EDUARDO DIAZ RIVERA representado por su madre, la señora MARLEN YANETH TEJEDA SEVILLA, de generales ya conocidas en el preámbulo de esta sentencia, de todos los bienes, derechos y acciones que a su muerte dejara su difunto Padre, el señor JOSE ALBERTO DIAZ RIVERA (Q.D.D.G) también conocido como JOSE ALBERTO DIAZ RIVERA y se le concede la posesión efectiva de la herencia, SIN PERJUICIO DE OTROS HEREDEROS DE IGUAL O MEJOR DERECHO.

La Ceiba, Atlántida, tres (03) de mayo del año dos mil veintitrés (2023).
NOTA: Se aclara que las publicaciones deberán hacerse en letra A 11 o A 12

Abog IRIS ARACELI MANCIA GARCIA
SECRETARIA ADJUNTA

AVISO DE HERENCIA

La Infrascrita Secretaria Adjunta del Juzgado de Letras de la Sección Judicial de La Ceiba, Departamento de Atlántida: Al público en general y para los efectos de ley, HACE SABER: Que este Juzgado en fecha diez (10) de mayo del año dos mil veintitrés (2023) en el expediente número 0101-2022-320-1 (N.C.) dicto Sentencia Definitiva en la Solicitud de Declaratoria de Herencia Ab-Intestato, en la cual FALLA: DECLARANDO HEREDEROS AB INTESTATO a LUIS ALFREDO PERALTA CRUZ y a la menor MERRIS REGINA PERALTA CRUZ, a través de su padre LUIS ALFREDO PERALTA PERALTA de generales ya conocidas en el preámbulo de esta sentencia, de todos los bienes, derechos y acciones que a su muerte dejara su difunta madre, la señora GLORIA MARITZA CRUZ AGUILAR (Q.D.D.G) y se le concede la posesión efectiva de la herencia, SIN PERJUICIO DE OTROS HEREDEROS DE IGUAL O MEJOR DERECHO.

La Ceiba, Atlántida once (11) de mayo del año dos mil veintitrés (2023)
NOTA: Se aclara que las publicaciones deberán hacerse en letra Arial 11 o A 12.

Abg IRIS ARACELI MANCIA GARCIA
SECRETARIA ADJUNTA

AVISO DE DECLARATORIA DE HERENCIA

En la Notaría del Abogado y Notario OTTO ARMANDO BOESCH MOLINA, de este domicilio, con Exequátur de Notario de la Corte Suprema de Justicia número Mil Doscientos Sesenta y Cuatro (1264); y con oficina legal ubicada en el Barrio las Delicias, en la cuarta avenida y cuarta calle suroeste de esta ciudad de El Progreso, departamento de Yoro, al Público en general y para los efectos de Ley se HACE SABER: Que el suscrito Notario, en fecha doce (12) de mayo del año dos mil Veintitrés resolvió DECLARAR al señor JANIO OMAR FERRERA MALDONADO, Heredero Ab Intestato de todos los bienes, derechos, acciones y obligaciones que a su muerte dejare si difunto padre el señor MIGUEL ANGEL FERRERA REYES también conocido como MOGUEL A. FERRERA (QDDG), sin perjuicio de otros herederos de igual o mejor derecho, concediéndole la posesión efectiva de dicha herencia.-
El Progreso, Departamento de Yoro, 15 de mayo del año dos mil Veintitrés (2023)

OTTO ARMANDO BOECH MOLINA
NOTARIO PÚBLICO

AVISO DE HERENCIA AB-INTESTATO

EXP. 0511-2023-006 CIVIL

La Infrascrita Secretaria del Juzgado de Letras Seccional de Villanueva, Cortés, al público en general y para efectos de Ley, HACE SABER: Que en este Juzgado en fecha Treinta y uno de Marzo del dos mil veintitrés, dicto sentencia definitiva Declarando: Diez de Marzo del dos mil veintitrés... 1) Declarando con lugar la solicitud declaratoria de Heredero Ab Intestato y de posesión efectiva de herencia Ab Intestato presentada a favor de la señora MIRIAM ARIANA AGUIRRE HERNANDEZ, en su condición de hija de la causante la señora SONIA ESPERANZA HERNANDEZ HERNANDEZ(Q.D.D.G), 2) Declarando Heredera Ab Intestato a la señora MIRIAM ARIANA AGUIRRE HERNANDEZ,de todos los Bienes, derechos y acciones dejados a su fallecimiento por su difunta madre la señora SONIA ESPERANZA HERNANDEZ HERNANDEZ (Q.D.D.G); 3) Se concede a la señora MIRIAM ARIANA AGUIRRE HERNANDEZ, la posesión efectiva de la Herencia.-. 4) Esta sentencia se profiere sin prejuicio de otros herederos testamentarios o Ab intestato de igual o mejor derecho. MANDA: a) Que se publique este Fallo en un periódico de circulación nacional en letra legible, b. Que se inscriba la presente resolución en el Registro de la Propiedad Inmueble de esta sección Registra!, y c. Que se extienda a la interesada o a su apoderado legal Certificación de esta Sentencia, una vez quede firme la misma.
Villanueva, Cortes, 31 de Marzo del año 2023.

ABOG. WENDI RODRIGUEZ.- SRIA ADJUNTA
JUZGADO DE LETRAS SECCIONAL DE VILLANUEVA, CORTES

BALANCE DE LIQUIDACION

BALANCE DE LIQUIDACION

TURISTICA DEL VALLE S. DE R.L
BALANCE GENERAL
02 DICIEMBRE DEL 2022.

ACTIVO	LEMPIRAS	
CAJA	L.	100,000.00
TOTAL ACTIVO	L.	100,000.00

PASIVO Y PATRIMONIO		
PATRIMONIO	L.	100,000.00
TOTAL PASIVO Y PATRIMONIO	L.	100,000.00

LIC. OSCAR A. ALVARENGA
LIQUIDADOR

AVISO DE HERENCIA AB-INTESTATO

El infrascrito Notario, con oficinas abiertas al público en el Edificio Terravista, Honduras Business Center (HBC), décimo piso, local mil veintiuno (1021), sito en diez calle, veintitrés avenida, Barrio Río de Piedras, de la ciudad de San Pedro Sula, del departamento de Cortés, correo electrónico jcolemedina@yahoo.com, al público en general y para efectos de ley, HACE SABER: Que en mi notaria, con fecha diecisiete de mayo del año dos mil veintitrés (17/05/2023), se dictó resolución notarial, declarando con lugar la solicitud de Declaratoria de Herencia Ab Intestato, presentada por la señora YESSICA LORENA RODEZNO ULLOA, sobre todos los bienes, derechos y acciones dejados a su fallecimiento de su difunta madre la señora ANTONIA ESPERANZA RODEZNO ULLOA (Q.D.D.G.), declarándose heredera ab intestato del cien por ciento (100%) de la masa hereditaria, sin perjuicio de otros herederos ab intestato o testamentarios de igual o mejor derecho, en consecuencia se le concede la posesión efectiva de herencia.-
San Pedro Sula, Departamento de Cortés, 18 de mayo del año 2023 (18/05/2023).

JUAN CARLOS COLE MEDINA
NOTARIO

AVISO

EXP. 399(2)2022.

El Infrascrito Secretario por Ley del Juzgado de Letras de esta Sección Judicial, al Público en General y para los efectos de Ley; HACE SABER: Que en fecha veintitres de febrero del año dos mil veintitrés, este Juzgado de Letras de la Sección judicial, dicto Sentencia Definitiva, Declarando HEREDEROS ABINTESTATO, A los señores NOEL ANTONIO ZAMBRANO VALERIANO y KATHIA NICOLLE VALERIANO, de todos los bienes, derechos y acciones que a su muerte dejara su difunta madre, señora MERCEDES VICTORIA VALERIANO (Q.D.D.G.) concediéndole la Posesión Efectiva de la Herencia, sin perjuicio de otros Herederos con igual o mejor derecho.-
Actúa la Abogada BALKIRIA ALEJANDRA PENMAN MARTINEZ apoderada legal de los señores NOEL ANTONIO ZAMBRANO VALERIANO y KATHIA NICOLLE VALERIANO.-
El Progreso, Yoro, 03 de mayo del 2023.

ABOG. MARVIN MOREL MIRANDA
SECRETARIO POR LEY

AVISO DE REFORMA

Al público en General y al comercio en particular en base al artículo 380 del código de comercio se HACE SABER : Que en fecha diecisiete (17) de MAYO del año dos mil veintitrés , mediante instrumento público numero OCHOCIENTOS TREINTA Y DOS (832) autorizado por el Notario: MARIO GERARDO RAMIREZ FLORES, se Modificó la cláusula TERCERO Y QUINTO de la escritura constitutiva de la sociedad mercantil de responsabilidad limitada denominada INMUEBLES DE CATEGORÍA,conociéndosele comercialmente INCATEG S. de R.L. CLÁUSULA TERCERO: Ampliación de la finalidad. A Prestamista no Bancario , compra y Venta de vehículos y mercadería en general. CLÁUSULA QUINTO:Aumentando el capital fijo De Cinco Mil Lempiras. A Trece millones ochenta mil Lempiras.
SAN PEDRO SULA, CORTÉS 17 de mayo del 2023.

GERENCIA GENERAL

DECLARACION JURADA AUTENTICADA

Yo, MIGUEL ANGEL MACHORRO, mayor de edad, soltero, agricultor, hondureño, con Documento Nacional de Identificación numero 0421-1939-00120 y RTN número 04121939001204, con domicilio en este municipio de Trujillo, Departamento de Colon; POR MEDIO DE LA PRESENTE DECLARACION JURADA AUTENTICADA; HAGO CONSTAR BAJO JURAMENTO: Qué soy propietario único de un bien Inmueble ubicado en la Aldea de Cocalito, jurisdicción de esta misma ciudad, el cual obtuve mediante Titulo en Dominio Pleno que me otorgare el Instituto Nacional Agrario en fecha 06 de diciembre del año 2010, inscrito el dominio a mi favor bajo el Asiento número Cincuenta (50) del Tomo Sesenta (60) ahora bajo matricula folio real número QUINCE TREINTA Y CINCO NOVECIENTOS SIETE (1535907) del Instituto de la Propiedad de Colon; Y DECLARO: Que no he realizado ningún tipo de transacción sobre dicho inmueble como ser (vendido, donado, hipotecado total o parcialmente el inmueble antes mencionado), en consecuencia exonero al Instituto de la Propiedad de toda responsabilidad civil, penal y administrativa por la Reconstrucción del Tomo de dicha propiedad, el cual esta registrado con el número, tomo y matricula arriba relacionado, por carecer el mismo de hoja de notas.

En fe de lo cual, y para constancia firmo la presente DECLARACION JURADA AUTENTICADA, en la ciudad de Trujillo, Departamento de Colon a los 18 días del mes de mayo del año 2023.
Miquel Angel machorro

MIGUEL ANGEL MACHORRO
IDENT. 0421-1939-00120

AVISO DE DECLARATORIA DE HERENCIA

Al público en general se le HACE SABER: Que en la Notaria del Abogado y Notario EDGARDO ALCESTE MENARDI MARCONI, con oficinas abiertas al público en el número Ochenta y Nueve (89) de la diez (10) avenida, entre trece (13) y catorce (14) calles, del Barrio Paz Barahona, Zona S.O. de esta ciudad de San Pedro Sula, Departamento de Cortés, inscrito en el Colegio de Abogados de Honduras bajo el número Cuatro Mil Cuarenta (4,040), e inscrito en la Honorable Corte Suprema de Justicia bajo el número Mil Quinientos Veinte (1,520), que en fecha Once (11) de Mayo del presente año Dos Mil Veintitrés (2023).- Resolvió: Declarar Heredera Ab-Intestato de la señora EYDA LORENA CARRASCO SOSA, que dejara su difunto Padre el señor EVERTH CARRASCO (Q.D.D.G.), sin perjuicio de otros herederos con igual o mejor derecho; concediéndose la posesión efectiva de dicha Herencia.- San Pedro Sula, Departamento de Cortés, Once (11) de Mayo del presente año Dos Mil Veintitrés (2023).

EDGARDO ALCESTE MENARDI MARCONI
NOTARIO PUBLICO

AVISO

La Infrascrita Secretaria del Juzgado de Letras Seccional de la Ciudad de Olanchito, Departamento de Yoro, para los fines Legales al Público en General, HACE SABER: Que este Juzgado de Letras Seccional en Sentencia de fecha Dieciséis de Mayo del año Dos Mil Veintitrés, DECLARÓ HEREDERA AB-INTESTATO a la señora JULIA SAGRARIO OCAMPO VARGAS, de todos los bienes, derechos, acciones y obligaciones que a su fallecimiento dejara su Difunto padre el señor MELTON OCAMPO DURÁN conocido también como MARIO OCAMPO DURÁN (Q.D.D.G), sin perjuicio de otros herederos de igual o mejor derecho y póngasele en posesión efectiva de dicha Herencia.-
Olanchito, Yoro, 18 de Mayo del 2023

ABG. ANA ESTER MEZA FIGUEROA
SECRETARIA ADJUNTA

AVISO

La Infrascrita Secretaria del Juzgado de Letras Seccional de la Ciudad de Olanchito, Departamento de Yoro, para los fines Legales al Público en General, HACE SABER: Que este Juzgado en Sentencia de fecha once de mayo del año dos mil veintitrés, DECLARÓ HEREDEROS AB-INTESTATO a los señores: GLORIA NIDEA, FLOR DE MARIA, JORGE DONALDO, IRIS FILENA, LIBERTAD SUYAPA, JOSÉ DANIEL, ROSALINA Y MARIO ROBERTO TODOS DE APELLIDO LOZANO ARTEAGA, de todos los bienes, derechos, acciones y obligaciones que a su fallecimiento dejara su difunta esposa la señora: DONALDO LOZANO CANO también conocido como DONALDO LOZANO (Q.D.D.G.) en consecuencia, se le concede la posesión efectiva de dicha Herencia sin perjuicio de otros Herederos de igual o mejor derecho. -
Olanchito, Yoro, 16 de mayo de 2023.

ABOG. ADA SARAI LOZANO ESTRADA
SECRETARIA GENERAL

AVISO

La Infrascrita Secretaria del Juzgado de Letras Seccional de la Ciudad de Olanchito, Departamento de Yoro, para los fines Legales al Público en General, HACE SABER: Que este Juzgado en Sentencia de fecha diecisiete de Mayo del año dos mil veintitrés, DECLARÓ HEREDERA AB-INTESTATO a la señora: JULIA SAGRARIO OCAMPO VARGAS de todos los bienes, derechos, acciones y obligaciones que a su fallecimiento dejara su difunta madre la señora: ILDA RUBENIA VARGAS también conocida como: HILDA RUBENIA VARGAS (Q.D.D.G.) en consecuencia, se le concede la posesión efectiva de dicha Herencia sin perjuicio de otros Herederos de igual o mejor derecho.-
Olanchito, Yoro, 19 de Mayo del 2023

ABOG. ADA SARAI LOZANO ESTRADA
SECRETARIA GENERAL

MUNDO

GUERRA. EL MANDATARIO UCRANIANO BUSCA APOYO MILITAR PARA LANZAR UNA CONTRAOFENSIVA A LOS RUSOS

El G7 cita al presidente de Ucrania y anuncia más sanciones contra Rusia

▶Las potencias del mundo EE UU, Canadá, Japón, Francia, Reino Unido, Alemania e Italia mostraron su preocupación por el aumento del armamento nuclear chino

Agencias
redaccion@laprensa.hn

HIROSHIMA, JAPÓN. El presidente ucraniano Volodímir Zelenski asistirá en persona a la cumbre del G7 en Hiroshima, en Japón, donde los mandatarios de las principales potencias occidentales anunciaron nuevas sanciones contra "la maquinaria de guerra" rusa.

"Se van a decidir cosas muy importantes, y por eso la presencia de nuestro presidente es absolutamente esencial para defender nuestros intereses", afirmó el secretario del Consejo de Seguridad ucraniano, Oleksii Danilov.

Zelenski, que últimamente desplegó una intensa actividad diplomática en busca de apoyo militar para lanzar una contraofensiva contra Rusia, debía intervenir por videoconferencia en la cumbre de Hiroshima, prevista del viernes al domingo. Finalmente asistirá en persona.

Invasión. El mandatario partió ayer de Ucrania e hizo escala en Arabia Saudita para participar en una cumbre de la Liga Árabe y entrevistarse con el príncipe heredero saudita Mohamed bin Salmán, quien mantiene estrechas relaciones tanto con Rusia como con China.

REUNIDOS. Los presidentes del G7 y los de la Comisión Europea y Consejo Europeo reunidos en Hiroshima.

DIÁLOGO. Zelenski con el príncipe saudita Mohamed bin Salmán.

500
estadounidenses, incluido el expresidente Barack Obama, les prohibieron ingresar a Rusia como "respuesta" a las sanciones impuestas por Washington. Tampoco pueden ingresar los presentadores de televisión Stephen Colbert y Jimmy Kimmel, o Erin Burnett, presentadora de noticias de la CNN.

Zelenski también podría reunirse con el presidente de Estados Unidos, Joe Biden. En Japón podrá renovar su pedido de aviones caza para reconquistar territorios tomados por Rusia después de la invasión en febrero de 2022.

Varios países europeos, como Reino Unido y Países Bajos, anunciaron el fin de semana que trabajarán para que Ucrania reciba aviones F-16. Biden apoya el entrenamiento de pilotos ucranianos en F-16.

En Hiroshima, ciudad víctima del primer bombardeo atómico de la historia, en 1945, los dirigentes del G7 anunciaron un endurecimiento de sus sanciones contra Rusia y expresaron preocupación por aumento del armamento nuclear chino.

El G7 anunció medidas para "privar a Rusia de la tecnología, el equipamiento industrial y los servicios del G7 que sostienen su maquinaria de guerra" en territorio ucraniano.

El paquete incluye restricciones a las exportaciones de bienes "críticos para Rusia en el campo de batalla", así como medidas contra entidades acusadas de llevar material al frente en beneficio de Moscú.

El Papa quiere enviar dos emisarios a Kiev y Moscú

MEDIADORES. El líder religioso está muy preocupado por la guerra, que lleva casi 15 meses

ROMA. El papa Francisco pretende enviar a dos emisarios a Kiev y Moscú en su intento de mediación para detener la guerra en Ucrania.

El cardenal Matteo Zuppi puede ser el encargado de ir a la capital ucraniana, mientras que el arzobispo Claudio Gugerotti, prefecto del dicasterio para las Iglesias Orientales, viajaría a la capital rusa, según varios medios.

Esta sería la misión secreta a la que se refirió el papa Francisco de regreso de su viaja a Hungría y de la que el Vaticano mantiene aún el máximo silencio. El conflicto lleva más de un año.

CONFLICTO. La guerra no cesa tras un año de combates.

La OMS alerta del aumento del cólera

PREOCUPA. Desde enero y hasta mediados de mayo se observaron nuevos brotes de la enfermedad en 24 países

GINEBRA. La Organización Mundial de la Salud (OMS) alertó ayer de un aumento alarmante de brotes de cólera en el mundo -principalmente en el este y el sur de África- este año y de su elevada tasa de mortalidad.

Desde enero y hasta mediados de mayo se observaron nuevos brotes de cólera en 24 países, aunque más de 1,000 millones de personas en 43 países están en riesgo epidémico, según el director de la OMS para la respuesta global al cólera, Henry Gray.

Los casos más graves actualmente son los de Mozambique y Malaui, donde el cólera afectó a 90,000 personas en los tres primeros meses de 2023, coincidiendo con graves inundaciones.

SUCESOS

CRIMEN. EL VEHÍCULO EN EL QUE SE CONDUCÍAN LAS DOS MUJERES FUE DEJADO ABANDONADO

Hallan muertas a compañeras de trabajo en calle hacia el basurero

▶Las jóvenes fueron identificadas como Yailín Yessenia Sosa y Sandy Pamela Ramos, ambas de 24 años, y residían en la colonia Perpetuo Socorro, sector Satélite

Staff
redaccion@laprensa.hn

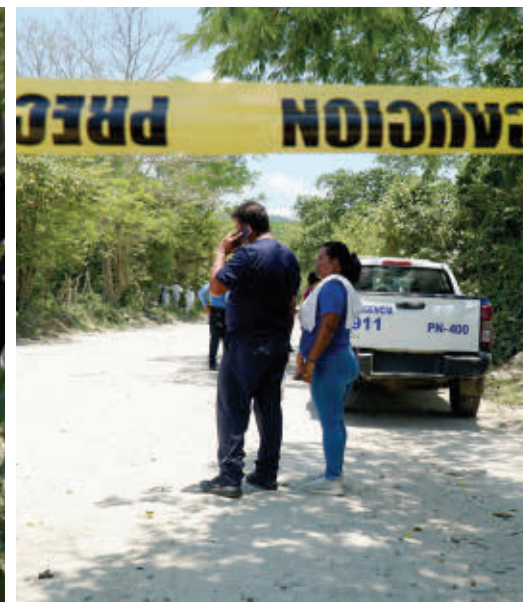

ESCENA. Las dos mujeres fueron halladas muertas ayer en la mañana, familiares llegaron al lugar a identificarlas. FOTOS: LA PRENSA.

SAN PEDRO SULA. Como todos los días, Yailín Yessenia Sosa salía temprano de su casa, ubicada en la colonia Perpetuo Socorro, sector Satélite, y recogía a Sandy Pamela Ramos Mejía para ir juntas al trabajo; pero ayer no llegaron: las encontraron muertas.

Yailín Yessenia era propietaria de un vehículo turismo y le daba "jalón" a Sandy, que vivía a unas cuadras. Ambas trabajaban en una empresa de plásticos ubicada en el municipio de La Lima.

Las dos jóvenes, de 24 años, fueron encontradas muertas, con varios balazos, en la calle que conecta Ticamaya con el basurero municipal de San Pedro Sula, específicamente en La Sabana.

El hallazgo ocurrió a eso de las 8:30 am. Pobladores llamaron a la Policía de que había dos personas muertas en dicha zona. Las dos mujeres estaban tiradas boca arriba a la orilla de la calle, una cerca de la otra, con disparos en la espalda.

Las jóvenes tenían sus carteras, por lo que preliminarmente se descartaba el robo como móvil del doble crimen.

Un par de horas más tarde llegaron los familiares de ambas muchachas y las identificaron, dieron los nombres a las autoridades policiales, quienes comenzaron con las pesquisas.

El carro turismo color negro, Honda Civic, propiedad de Yailín Yulissa Sosa, en el que ambas se conducían, fue abandonado en las cercanías del Parque Currusté, a unos dos kilómetros de donde estaban los cadáveres.

EN VIDA. Yailín Yessenia Sosa (izquierda) y Sandy Pamela Ramos, ambas de 24 años, eran compañeras de trabajo. FOTOS: FACEBOOK

Deja dos hijos. De acuerdo con lo manifestado por los familiares de Sandy Pamela Ramos, era originaria de la aldea Santiago, en el municipio de Pimienta, Cortés, estaba casada y tenía dos hijos, una niña y un varón.

El 41% de los crímenes de mujeres son cometidos en la vía pública. En lo que va de 2023, más de 100 mujeres han sido asesinadas.

Sus parientes la describieron como una joven carismática, trabajadora y que no tenía problemas con nadie, por lo que no se explican la trágica forma en la que murió.

Dijeron que desde que terminó sus estudios secundarios comenzó a laborar en la empresa de plásticos. Todos los días viajaban juntas al trabajo.

Comentaron además que la mamá de Sandy reside en España y que hace pocos días había venido a Honduras.

Un hermano de Yailín llegó a la escena del crimen y manifestó que era soltera y no tenía hijos. Dijo que habían salido de la casa a las 6:50 am para el trabajo.

Piden que se investigue el crimen y se dé con los responsables.

Matan a mujer dentro de su vivienda

VIOLENCIA. El crimen de la joven de 28 años ocurrió ayer en la madrugada en la colonia Lomas del Carmen

SAN PEDRO SULA. La muerte de mujeres continúa en el país. Ayer en la madrugada, un ama de casa fue ultimada dentro de su vivienda.

El crimen ocurrió en la conflictiva colonia Lomas del Carmen de San Pedro Sula.

La víctima fue identificada por sus familiares como Elena Edith Alemán Cueva (de 28 años).

De acuerdo con la información policial, varios hombres fuertemente armados ingresaron a la casa de la mujer a eso de la 1:00 am y le dispararon.

VÍCTIMA. Elena Edith Alemán Cueva tenía 28 años.

En el momento que las autoridades realizaban el levantamiento, un testigo identificó a quienes habían entrado a la vivienda a matar a Elena, al parecer los que perpetraron el crimen son miembros de la banda Los Aguacates, que opera en el sector, por lo que cuando la Policía intentó requerirlos les dispararon. La balacera duró varios minutos.

RECUENTO. EN ATLÁNTIDA SE HA REGISTRADO 1,175 ACCIDENTE HASTA ABRIL

Cuñadas mueren tras perder el control de motocicleta

Keylin Maldonado residía en Estados Unidos con su esposo y dos hijas y viajó al país a visitar a su familia

Staff
redaccion@laprensa.hn

LA CEIBA. Lo que sería un viaje de vacaciones para visitar a su familia terminó en tragedia para la joven madre Keylin Maldonado (35). Ella falleció en un accidente vial de motocicleta, en el cual también perdió la vida su cuñada Denia Laínez (25).
Keylin Maldonado recién había llegado de Estados Unidos, donde residía con su esposo y dos hijas que procrearon.
El suceso se registró la noche del pasado jueves en la carretera CA-13, cerca de la comunidad El Chorro, municipio de La Masica, Atlántida.

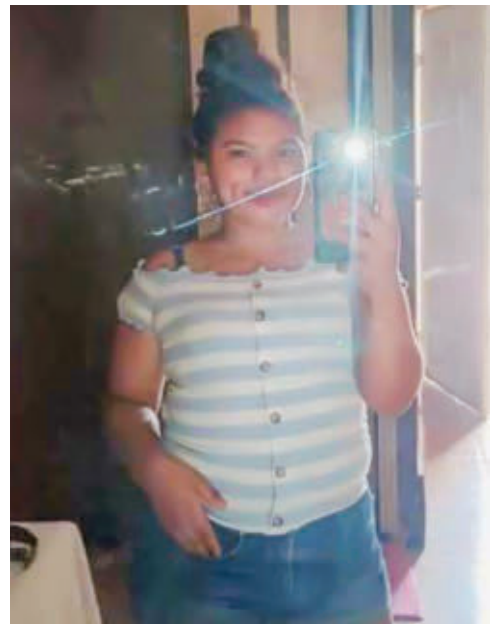

ACCIDENTE. Las familias de Keylin Maldonado y Denia Laínez lloran su muerte, ocurrida la noche del jueves en la carretera CA-13.

Versiones. En el hecho se manejan dos versiones, que la motocicleta en la que se conducían las ahora occisas fue sacada de la vía por un carro que venía rebasando, lo que provocó que perdieran el control.
En el informe de la Dirección Nacional de Vialidad y Transporte (DNVT) se establece que "fue un despiste en una motocicleta. Aparentemente, ellas venían en estado de ebriedad porque las habían visto tomando en la comunidad de San Juan Pueblo. Se salieron de la calzada y pegaron contra unos árboles", informó el subcomisario Joel Martínez, jefe regional de la DNVT. Ambas no portaban los respectivos cascos, según se constató en el sitio.
Las dos mujeres murieron al instante debido a las fuertes lesiones que recibieron en diferentes partes del cuerpo. Los familiares recogieron los cuerpos y los llevaron a la vivienda donde residían en San Juan Pueblo. Unas horas después llegaron las autoridades al domicilio a realizar el levantamiento respectivo y luego les entregaron los cadáveres a los parientes.
Hasta abril de 2023, en Atlántida se ha registrado un total de 1,175. En comparación a esta fecha con 2022, se observa una reducción de 561 accidentes, ya que en ese año se reportaron 1,736. La mayor incidencia de accidentes se da en La Ceiba, con un total de 290. Unas 21 personas han fallecido en accidentes viales en lo que va del año en Atlántida.

Hondureño se declara culpable en EE UU

FECHA. Darrell Martínez recibirá sentencia el 14 de septiembre y enfrenta pena máxima de cadena perpetua

MIAMI. El hondureño Darrell Martínez se declaró culpable ante la justicia de EE UU de participar en un esquema internacional de tráfico de personas y distribución de cocaína.
Según documentos judiciales, Darrell Martínez, de 41 años, y seis cómplices intentaron llevar ilegalmente en barco a 23 ciudadanos hondureños y al menos 24 kilos de cocaína desde Utila hasta Cocodrie, en Luisiana.
Durante la travesía, la embarcación tuvo problemas con el motor en el Golfo de México y Martínez y sus cómplices alquilaron un bote para llevar combustible para que pudiera completar su viaje a los Estados Unidos.
Poco después, la Guardia Costera ubicó la embarcación a la deriva y la remolcó hasta la costa de Luisiana.

JUICIO. El hondureño se declaró culpable de conspiración.

Condenan a 82 años de cárcel a secuestradores de Enoc Pérez

JUZGADOS. Los sentenciados son Juan José Núñez y Leonel Núñez Murcia, a quienes les imputaron varios delitos

TEGUCIGALPA. Una condena de 82 años y un mes de reclusión más las penas accesorias se dictó en la Sala Segunda del Tribunal de Sentencia con Jurisdicción Nacional en contra de Juan José Núñez y Leonel Núñez Murcia por los delitos de privación injusta de la libertad en perjuicio del menor Enoc Pérez Chinchilla, robo con violencia agravada y tres asesinatos.
Se dio a conocer que por la privación ilegal de Enoc Pérez la pena es de ocho años de reclusión.
Por el asesinato de Rubilio Pérez se les dictó 20 años de prisión; por el asesinato de Israel Ramos, 22 años y seis meses de cárcel, y por el asesinato de Cindy Castro se les condenó a una pena de 22 años y seis meses de reclusión.
A Juan José Núñez y a Leonel Núlez Murcia, además, se les impuso una pena de nueve años y un mes de reclusión por el delito de robo con violencia agravada, para hacer un total de 82 años de prisión.

DESAPARECIDO. El pequeño Enoc Pérez fue raptado.

OPERATIVO
ATIC DESTRUYE PLANTACIÓN DE HOJA DE COCA EN COLÓN

La Agencia Técnica de Investigación Criminal (Atic) destruyó diez manzanas de cultivo de arbustos de hoja de coca y un narcolaboratorio. El operativo antidrogas se ejecutó en una zona montañosa de la comunidad de Lorea o Río Oro, jurisdicción del municipio de Iriona, Colón.

SAN PEDRO SULA
CAPTURAN A JOVEN EN POSESIÓN DE DROGA EN LOMAS DEL CARMEN

Un joven de 21 años, que al parecer es integrante de la banda Los Aguacates, fue capturado por la Policía en posesión de droga. La detención se dio en la colonia Lomas del Carmen de San Pedro Sula.
La Policía informó que le decomisaron 300 piedras de crack y además se le investiga por varias muertes violentas que ha habido en la zona.

ORDEN DE CAPTURA
APREHENDEN A SEXAGENARIO POR ACTOS DE LUJURIA

Un sexagenario sospechoso de haber cometido el delito de actos de lujuria fue capturado ayer por agentes de policía. Su captura se dio mediante un retén fijo que está ubicado en el bulevar del sur. El detenido de 60 años tenía orden de captura girada por el Juzgado de Letras de San Pedro Sula el 30 de julio de 2014.

Golazo

TORNEO CLAUSURA. **LOS POTROS RECIBEN AL LEÓN CON 15 PARTIDOS INVICTOS EN SU PATIO DE FORMA CONSECUTIVA**

PIEZAS. Mario Martínez y Omar Elvir saben lo que es levanta una copa, y con Olancho FC planean volver a celebrar.

Dato
De 41 grandes finales, el Olimpia celebró 25 títulos y perdió en 16 ocasiones.

Logro
Olancho FC, en su primera temporada, clasificó a la Copa Centroamericana. También el León.

DUPLA. Jerry Bengtson y Jorge Benguché encabezan el ataque de los melenudos para el primer juego de la final.

PRIMER ROUND EN LAS PAMPAS

▶Olancho FC y Olimpia llegan firmes al juego de ida de mañana con pronósticos reservados. Todo comienza a las 4:00 pm

Franklin Martínez
redaccion@laprensa.hn

SAN PEDRO SULA. La disputa por el título del torneo Clausura comienza mañana, donde el Olancho FC le hace los honores al Olimpia en la final inédita de la Liga Nacional.

La fiesta futbolística que se espera en las pampas olanchanas es prometedora. La ciudad de Juticalpa y el estadio Juan Ramón Brevé reciben por primera vez una final de la primera división.

Los olanchanos buscan romper la historia porque enfrente tendrán al más ganador del fútbol de Honduras, que no tiene en su mente el fracaso, y más tras la eliminación de la Liga de Campeones de la Concacaf a manos del Atlas. Lo que significó un golpe doloroso.

El DT Humberto Rivera también logró el campeonísimo con los Potros FC y en el pasado torneo por poco fue despedido por malos resultados.

El modesto equipo olanchano tiene mucho por ganar y poco que perder. Sin embargo, desean comenzar a escribir una digna historia en su primera temporada en primera división.

Mensajes. Desde el campamento del Olimpia todo es seriedad en la previa del primer round en tierras olanchanas. A pesar del favoritismo y del peso de su historia en la balanza no tiran las campanas al aire en esta serie, que está igualada en los cuatro antecedentes que existen.

"Se vive un ambiente intenso en el sentido de mucha concentración, en el que sabemos que va a ser un partido muy difícil ante un gran equipo. En lo personal estoy alegre, contento por todo lo que se ha venido dando, qué mejor sería que hacer las cosas

GRANDES LIGAS

ALTUVE LLENA DE ELOGIOS A DUBÓN

El venezolano José Altuve regresó anoche a la actividad con los Astros ante los Athleticos tras una larga lesión. Y tuvo elogios para el hondureño Mauricio Dubón, quien cubrió la baja. "Espero el mánager lo siga poniendo, ha hecho cosas dignas de un Juego de Estrella", expresó.

LIGA NACIONAL

MARATHÓN "BLINDA" A DAMÍN RAMÍREZ

El habilidoso volante Damín Ramírez renovó su contrato con el Marathón, quien quedó al borde de meterse a la gran final del Clausura 2023. El Monstruo Verde amarró al futbolista hasta junio de 2026. Se mantendrá tres años más con el equipo que dirige Salomón Názar.

OLANCHO FC vs OLIMPIA

ESTADIO
JUAN RAMÓN BREVÉ VARGAS
20,000 espectadores.

FINAL
DE IDA

HORA
4:00 pm

TRANSMITE
TVC

SUPLENTES

- Cristian Cálix
- Allan Cárcamo
- Abner Herrera
- Carlos Castellanos
- Frelys López
- Fredy Rosales
- Shalton Arzú
- Jorge Velásquez
- René Sambulá
- Óscar Mendoza
- Mathías Quinteros

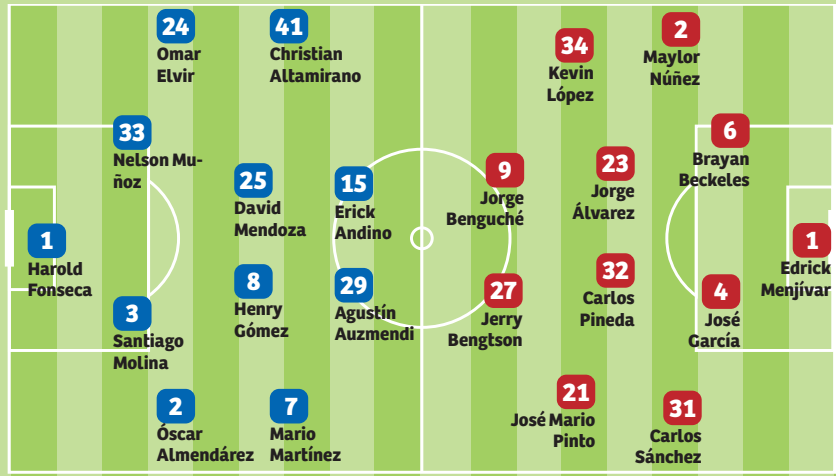

SUPLENTES

- Edwin Rodríguez
- Juan Pablo Montes
- Jonathan Paz
- Jamir Maldonado
- Gabriel Araujo
- German Mejía
- Boniek García
- Yan Maciel
- Bryan Moya
- Yustin Arboleda
- Alex Güity

EN DUDA

Omar Elvir y Mario Martínez regresarían a la titularidad al superar lesiones.

ENTRENADOR
HUMBERTO RIVERA
57 años
Hondureño

NELSON SALGADO
Línea 1: C. Ramírez
Línea 2: L. Paz
4to árbitro: Melvin Matamoros.

ENTRENADOR
PEDRO TROGLIO
57 años
Argentino

GOLEADOR

Bengtson es el goleador con 12 gritos, seguido de Benguché y Auzmendi con 9.

Así llegan a la final de ida

LOS POTROS	EL LEÓN
21/01/23 Olancho 2-2 Marathón	22/01/23 Olimpia 5-0 Real Sociedad
25/01/23 Victoria 1-0 Olancho	25/01/23 H. Progreso 0-1 Olimpia
28/01/23 Olancho 3-1 Vida	28/01/23 Olimpia 0-0 Marathón
01/02/23 Motagua 0-1 Olancho	01/02/23 Vida 0-2 Olimpia
05/02/23 Olancho 4-1 UPNFM	04/02/23 Olimpia 3-1 Motagua
12/02/23 Olancho 2-0 H. Progreso	11/02/23 Real España 0-1 Olimpia
15/02/23 Olimpia 1-1 Olancho	15/02/23 Olimpia 1-1 Olancho
19/02/23 Olancho 2-2 Real Sociedad	18/02/23 Olimpia 4-1 UPNFM
25/02/23 Real España 1-1 Olancho	26/02/23 Victoria 0-2 Olimpia
01/03/23 Marathón 0-2 Olancho	01/03/23 Real Sociedad 0-2 Olimpia
05/03/23 Olancho 4-1 Victoria	04/03/23 Olimpia 0-0 H. Progreso
11/03/23 Vida 1-1 Olancho	11/03/23 Marathón 2-0 Olimpia
19/03/23 Olancho 1-0 Motagua	19/03/23 Olimpia 4-1 Vida
01/04/23 UPNFM 1-0 Olancho	01/04/23 Motagua 1-3 Olimpia
06/04/23 H. Progreso 1-1 Olancho	08/04/23 Olimpia 1-1 Real España
16/04/23 Olancho 1-1 Olimpia	16/04/23 Olancho 1-1 Olimpia
23/04/23 Real Sociedad 0-2 Olancho	23/04/23 UPNFM 1-2 Olimpia
29/04/23 Olancho 0-0 Real España	29/04/23 Olimpia 6-0 Victoria
10/05/23 Real España 0-2 Olancho	10/05/23 Marathón 1-1 Olimpia
13/05/23 Olancho 2-0 Real España	13/05/23 Olimpia 1-1 Marathón

Serie general entre los finalistas

SOLO EN VUELTAS REGULARES	
16/04/23 Olancho 1-1 Olimpia	14/08/22 Olancho 0-1 Olimpia
15/02/23 Olimpia 1-1 Olancho	* Cuatro juegos, un triunfo para cada uno y dos empates.
16/10/22 Olimpia 0-1 Olancho	

LAS CLAVES

1 **Inédito.** Olancho FC por primera vez llega a las finales de la Liga Nacional y tiene un pulso inédito contra el Olimpia por la pelea de la copa de campeón.

2 **Experiencia.** El técnico de los blancos, Pedro Troglio, no conoce lo que es perder una serie de final de las cinco que ha dirigido en la Liga Nacional.

3 **Antecedente.** De los dos juegos disputados entre ambos en Juticalpa, el León logró un triunfo y otro empate. De momento, el Olancho no le gana.

bien en esta final y poder salir campeones", lanzó el delantero olimpista Jorge Benguché.

Y agregó: "Entre nosotros se habla de mucha concentración, sabemos que no hemos perdido en las visitas que hemos tenido en Olancho, pero nosotros venimos haciendo que es tratar de jugar donde sea que vamos".

José Mario Pinto es otro de los jugadores estandarte de la plantilla de los blancos y palpita el primer enfrentamiento ante los olanchanos.

"Hemos tenido encuentros muy cerrados con ellos. Pasará por manejar la intensidad, son locales y apostarán por querer levantar a la afición. Es un campo complicado, creo que nos vamos a basar en tratar de tener el balón en lo que se pueda, esperarlos un poco y sacar buen resultado para la vuelta. Hay que evitar sus pases por banda", comentó el extremo derecho.

Pinto visualiza el duelo que sostendrá con el lateral derecho de los potros, Óscar Almendárez. "Es un gran lateral, por algo está en la Selección. Será un bonito duelo, ya nos hemos enfrentado, pasará por quién tiene más el balón y aprovechar las oportunidades. Si él ataca mucho, yo también".

Será el tercer juego entre el Olancho FC y el Olimpia en Juticalpa, con saldo de una victoria para el Olimpia y un empate. El triunfo de los potros se dio en Tegucigalpa y la otra igualdad en la ciudad de Comayagua.

Cabe resaltar que los Potros cuentan con 15 partidos seguidos sin conocer la derrota en su patio. Es su fortín.

"OLIMPIA Y OLANCHO SON LOS QUE MEJOR JUEGAN, ES UNA FINAL JUSTA".

PEDRO TROGLIO
Técnico del Olimpia

"VAMOS CON LA MISMA PROPUESTA DE ARRIESGAR, DE PROPONER".

HUMBERTO RIVERA
Técnico del Olancho FC

"OJALÁ ME TOQUE CONVERTIR, SERÍA ALGO MUY LINDO. LO PIENSO TODOS LOS DÍAS".

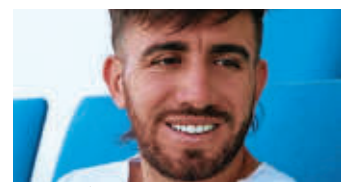

AGUSTÍN AUZMENDI
Delantero del Olancho FC

"PARA NADIE ES SORPRESA LO QUE HAN HECHO, ESTÁN BIEN DIRIGIDOS".

EDRICK MENJÍVAR
Portero del Olimpia

LIGA NACIONAL. **EL ESTADIO OLÍMPICO DE SAN PEDRO SULA ERA LA OTRA GRAN OPCIÓN DE LOS BLANCOS PARA LA VUELTA**

El estadio Nacional albergará la gran final del torneo Clausura

▶El inmueble deportivo capitalino cerró sus puertas por alrededor de ocho meses, y el domingo 28 de mayo volverá a ser testigo de un partido de fútbol profesional

Mario Jafeth Moreno
redaccion@laprensa.hn

BELLEZA. El feudo del estadio Nacional Chelato Uclés es de grama híbrida, solo la tienen los mejores estadios del mundo.

TEGUCIGALPA. El Club Olimpia Deportivo hizo oficial que la gran final del torneo Clausura 2023 entre los leones y el Olancho FC se jugará en el estadio Nacional Chelato Uclés el domingo 28 de mayo a las 4:00 pm.
Durante la semana hubo mucha zozobra en cuanto a si el partido de vuelta se jugaría en Tegucigalpa o en el estadio Olímpico de San Pedro Sula, esto debido a que la junta directiva de los albos y los encargados de Condepor no se ponían de acuerdo con las disponibilidades del remozado escenario deportivo.
Sin embargo, ayer ambas entidades tuvieron una reunión para definir de una vez por todas algunos matices para llegar a un convenio que favoreciera a las dos partes involucradas.
En medio de una plática amena alrededor del recinto se llevaron a cabo varios puntos para ponerle fin a una polémica que se generó en el transcurso de la semana y así que el duelo más importante del certamen se juegue en la hermosa y óptima cancha del coloso capitalino.
"El valor del diálogo para compartir un desacuerdo da como resultado lo siguiente: la final de vuelta será en el Chelato Uclés", posteó en las redes sociales Mario Moncada, director de Condepor, en horas de la tarde para confirmar la noticia.
Dentro de los acuerdos quedó que Olimpia podrá entrenar 30 minutos el viernes 26 de mayo.
De igual forma, los Potros también podrán efectuar los respectivos trabajos en el recinto si así lo requieren.
En días recientes se había mencionado que el Gobierno de la República haría un protocolo de bienvenida al nuevo engramillado del estadio, el cual quedó pactado para ejecutarse el sábado 27 de mayo en horas de la tarde y con la presencia de la presidenta de Honduras, Xiomara Castro, y así dejar de lado los asuntos políticos de los deportivos, un día antes del partido por la copa.
Además, en el transcurso de los siguientes días autoridades del estadio harán el marcaje de las líneas de juego para entregarle a Olimpia el recinto de cara a la batalla final. Por otra parte, se conoció que es falso que el Gobierno le solicitara 5,000 boletos al cuadro capitalino para el choque de vuelta frente.
"La Junta Directiva General del Club Olimpia Deportivo manifiesta su satisfacción por su disposición para que podamos llevar a cabo el partido de vuelta, aquí en Tegucigalpa, en el estadio Nacional Chelato Uclés", reza parte del comunicado de confirmación de los merengues.
Mañana comienza la fiesta grande del balompié catracho con la final de ida en el estadio Juan Ramón Brevé de Juticalpa a las 4:00 pm.
Los leones buscan el bicampeonato y la copa 36 de su historia; Olancho FC quiere sumar su primera corona en la Liga Nacional después de un torneo Clausura fenomenal.

Claves

1__Los equipos finalistas tendrán media hora para el reconocimiento de la cancha el viernes 26 de mayo.

2__El protocolo de inauguración político pasará para el sábado 27 de mayo en horas de la tarde con la presidenta de Honduras, Xiomara Castro.

3__Será el primer juego en la nueva cancha del inmueble capitalino.

La final entre Olimpia y Olancho FC representaría el primer duelo sobre el nuevo césped de primer mundo del estadio Nacional.

Final vuelta

OLIMPIA vs. OLANCHO FC

DÍA: domingo 28 de mayo
HORA: 4:00 pm
CIUDAD: Tegucigalpa
ESTADIO: Nacional Chelato Uclés
ÁRBITRO: por definir

"OLIMPIA NO NECESITA DEL ESTADIO NACIONAL PARA IMPONERSE EN SERIE DE FINALES"

GUSTAVO ROCA
Periodista Diario Deportivo Diez

"ES UN MOMENTO HISTÓRICO. ENHORABUENA PARA OLIMPIA Y OLANCHO FC POR EL GRAN HONOR"

ARTURO NOLASCO
Editor digital Deportes OPSA

"PEDRO TROGLIO Y SUS JUGADORES ESTÁN RECIBIENDO LA MEJOR NOTICIA DEL TORNEO"

CARLOS CASTELLANOS
Periodista Diario Deportivo Diez

"SI ME PREGUNTAN A MÍ, OBVIAMENTE ME GUSTARÁ JUGAR EN EL NACIONAL, ES INCREÍBLE"

JORGE BENGUCHÉ
Delantero de Olimpia

"EL VALOR DEL DIÁLOGO PARA UN DESACUERDO DA COMO RESULTADO LA FINAL EN EL NACIONAL"

MARIO MONCADA
Director de Condepor

Conciertos BAC CREDOMATIC

PRESENTA

MIGUEL MATEOS

VILMA PALMA & VAMPIROS

JUNIO 8 ESTACIONAMIENTO MULTIPLAZA SPS

MULTI PLAZA

PRECIOS Y LOCALIDADES

10% de descuento al comprar con tus tarjetas BAC Credomatic

LOCALIDAD	PRECIO NORMAL	PRECIO CON DESCUENTO	CUOTAS A 3 MESES	CUOTAS A 6 MESES	PUNTOS
Experiencia BAC Credomatic	L2,900	L2,575	L858	L429	21,460
ZONA ROCK	L2,030	L1,800	L600	L300	15,000

PATROCINA: kash · CON EL APOYO DE: La Prensa · GrupoRío · Canal 11 · Real InterContinental San Pedro Sula · Porsalud · PRODUCE: en vivo

Apto para mayores de 12 hasta 18 años acompañados de un adulto. Las marcas patrocinadoras no son organizadoras de este evento.

FIFA. HONDURAS DEBUTA EL LUNES FRENTE A GAMBIA A LAS 3:00 PM

Hoy rueda el balón en el Mundial Argentina Sub-20

Agencia Afp
redaccion@laprensa.hn

Con cuatro duelos, con dos de Concacaf en escena, comienza fiesta futbolística, donde el anfitrión se mide con Uzbekistán

BUENOS AIRES. Las promesas del fútbol se citan desde hoy en el Mundial Sub-20 de Argentina, donde pueden asomar los herederos de Messi y Neymar, en un torneo trastocado por la pandemia y un cambio repentino de país organizador.

Veinticuatro delegaciones cambiaron a última hora su viaje a Indonesia por decisión de la Fifa, que le quitó al país del sudeste asiático la sede en medio de controversias por asuntos políticos y religiosos contra Israel.

Sin el vigente campeón Ucrania, que no se clasificó, 504 jugadores medirán fuerzas en el primer Mundial juvenil masculino desde que inició la emergencia sanitaria en 2020.

Beneficiados por el cambio de sede, los locales enfrentarán a los favoritos Brasil, Uruguay, Inglaterra y Francia, sin descartar una nueva sorpresa procedente de África en un campeonato marcado por la ausencia de las grandes figuras menores de 20 años. Cuatro estadios de San Juan, Santiago del Estero, Mendoza y La Plata, sede de la final, están listos para albergar 52 encuentros.

Con cuatro partidos, con dos de la Concacaf en escena, comienza la fiesta futbolística, donde el anfitrión se mide con Uzbekistán.

Por su parte, la Selección de Honduras se alista para debutar el lunes frente a Gambia, desde las 3:00 pm, tres días después frente a Corea del Sur (3:00 pm), ambos en la ciudad de Mendoza. Y el 28 de mayo ante Francia en la ciudad de La Plata (3:00 pm).

ENTRENAMIENTOS. El plantel de la Bicolor catracha se encuentra en la ciudad de Mendoza desde el jueves. FOTO CORTESÍA FENAFUTH.

Mundial Sub-20 Argentina 2023

Se jugará del 20 de mayo al 11 de junio

GRUPO A	GRUPO B	GRUPO C
ARGENTINA	ESTADOS UNIDOS	SENEGAL
UZBEKISTÁN	ECUADOR	JAPÓN
GUATEMALA	FIYI	ISRAEL
NUEVA ZELANDA	ESLOVAQUIA	COLOMBIA
GRUPO D	**GRUPO E**	**GRUPO F**
ITALIA	URUGUAY	**FRANCIA**
BRASIL	IRAK	**COREA DEL SUR**
NIGERIA	INGLATERRA	**GAMBIA**
REP. DOMINICANA	TÚNEZ	**HONDURAS**

Fuente: FIFA

AFP

Jornada 1

HOY
12:00 pm Guatemala-N. Zelanda
12:00 pm Estados Unidos-Ecuador
3:00 pm Argentina-Uzbekistán
3:00 pm Fiji-Eslovaquia
MAÑANA
12:00 pm Israel-Colombia
12:00 pm Nigeria-R. Dominicana
3:00 pm Senegal-Japón
3:00 pm Italia-Brasil

La justicia de La Plata inició un expediente por posible abuso sexual de un jugador de la selección de Iraq. Una empleada de hotel habría sido tocada en sus partes íntimas.

MICROCICLO. INICIAN EL LUNES LOS TRABAJOS

Osorto y Chelito, citados a la Mayor

El entrenador Diego Vázquez convocó a 16 futbolistas con novedades. Los entrenamientos serán en Siguatepeque

SAN PEDRO SULA. La Selección de Honduras empieza sus trabajos de cara a la Copa Oro y tendrá su primer microciclo en Siguatepeque a partir del próximo lunes hasta el miércoles.

Fenafuth dio a conocer la lista de los 16 jugadores convocados que el entrenador Diego Vázquez observará para así sacar una elección definitiva para el torneo internacional, que arranca el 16 de junio.

Los convocados son los siguientes: Luis López (Real España) en el marco. Los defensas: Devron García (Real España), Franklin Flores (Real España), André Orellana (Marathón), Luis Vega (Motagua), Carlos Meléndez (Motagua), Marcelo Santos (Motagua), Johnny Leverón (UPN), Elison Rivas (Vida). Mediocampistas: Francisco Martínez (Marathón), Dester Mónico (Real Sociedad), Damín Ramírez (Marathón), Carlos Pérez (Honduras Progreso), Roberto Osorto (Real España). Y los delanteros Kilmar Peña (Marathón) y Alexy Vega (Victoria).

CONVOCADO. Roberto Osorto, de 17 años, se estrena con la Bicolor bajo el mando de Diego Vázquez.

Choco Lozano, clave en victoria del Cádiz

LEGIONARIOS. El delantero hondureño ingresó en la segunda parte, dio asistencia de gol y le cometieron penal

SAN PEDRO SULA. El Cádiz sacó una importante victoria por 2-0 ante el Valladolid con el hondureño Antony "Choco" Lozano como protagonista en un partido crucial por salvar la categoría en la liga española. El Choco ingresó en la segunda parte y dio la asistencia del primer gol y le cometieron el penal para el segundo y definitivo gol.

Los gaditanos se alejan a cuatro puntos de la zona de descenso, pues sus 38 unidades lo ubican en el puesto 14, eso sí, habiendo disputado un partido más, a falta de tres jornadas para que termine la temporada.

El miércoles, el Cádiz tiene el siguiente compromiso liguero ante el Villarreal.

LIGA DE ASCENSO. GÉNESIS SE MIDE ESTA NOCHE CON JUTICALPA FC

Duelo de fieras en el Puerto

El Platense recibe mañana al Atlético Independiente en el primer partido de las semifinales del torneo Clausura

SAN PEDRO SULA. Etapa bravísima comienza desde hoy en el torneo Clausura de la Liga de Ascenso. Las semifinales se ponen en marcha este fin de semana en Comayagua y Puerto Cortés.

DUPLA. El Tiburón confía en Álvaro Klusener y José Barreto.

Hoy, a las 7:30 pm en el estadio Carlos Miranda, el Génesis le hace los honores al Juticalpa FC, que sigue buscando el bicampeonato.

Y mañana, a partir de las 6:00 pm, el estadio Excélsior se viste de gala para el duelo entre el Platense y el Atlético Independiente. El Tiburón y las panteras negras protagonizarán un duelo de alto voltaje.

LA CÁBALA DEL BOLILLERO

Números que jugaron ayer
05 - 44 - 79

Los números que ya jugaron
35 - 32 - 83
25 - 74 - 60
68 - 93 - 05
48 - 91 - 69

El pronóstico para hoy
14 **86** **44**

Si soñaste con...

CUCHILLO	ESCUELA	SOMBRA
57	82	49

Mezcla, suma, resta y arma tu suerte

SIGA LAS NOTICIAS EN WWW.LAPRENSA.HN

INGLATERRA. LOS DE PEP GUARDIOLA ESTÁN A UN PUNTO DEL TÍTULO

Manchester City, a punto de amarrar la Premier

AFP
redaccion@laprensa.hn

Hoy, los "cityzens" pueden sumar su noveno trofeo de liga si el Arsenal no derrota al Nottingham Forest

INGLATERRA. La penúltima jornada de la Premier League se presenta con un Arsenal (2º) al que solo le vale un milagro para seguir optando al título y un Mánchester City (1º) que incluso puede coronarse por quinta vez en seis años sin jugar.

En caso de derrota de los Gunners en la cancha del Nottingham Forest (16º) hoy, el City, que tiene cuatro puntos de ventaja, podría ser campeón sin jugar mañana en su estadio ante el decepcionante Chelsea (11º).

Si no ocurre, el 12º triunfo consecutivo en el campeonato para los jugadores dirigidos por Pep Guardiola sería sinónimo de título, en un final de temporada histórico en el que aspiran al triplete. En unas semanas jugarán la final de la Copa de Inglaterra (3 junio) y de la Champions League (sábado 10 junio).

En la carrera por la Liga de Campeones, el Liverpool (5º) se ha acercado al Newcastle (3º) y al Manchester United (4º) al ganar sus últimos siete duelos. Está a tres y un punto de sus rivales, aunque los "red devils" tienen un partido menos.

RACHA. El City viene de clasificar a la final de la Champions League.

Jornada 37

HOY	
5:30 am	Tottenham vs. Brentford
8:00 am	Liverpool vs. Aston Villa
8:00 am	Wolves vs. Everton
8:00 am	Bourn vs. Manchester United
8:00 am	Fulham vs. Crystal Palace
10:30 am	N. Forest vs. Arsenal
MAÑANA	
6:30 am	West Ham vs. Leeds United
7:00 am	Brighton vs. Southampton
9:00 am	Manchester City vs. Chelsea
LUNES	
1:00 pm	Newcastle vs. Leicester City

El Manchester City aspira a un triplete histórico, donde podría ganar la Premier League, la Champions League y la Copa de Inglaterra, algo magnífico para los de Pep Guardiola.

Premier League

EQUIPO	JJ	JG	JE	PP	GA	GC	Pts
1 M City	35	27	4	4	92	31	85
2 Arsenal	36	25	6	5	83	42	81
3 Newcastle	36	19	12	5	67	32	69
4 Man United	35	20	6	9	51	41	66
5 Liverpool	36	19	8	9	70	42	65
6 Brighton	35	17	7	11	67	49	58
7 Tottenham	36	17	6	13	65	59	57
8 Aston Villa	36	17	6	13	48	44	57
9 Brentford	36	13	14	9	54	45	53
10 Fulham	36	15	6	15	52	49	51
11 Chelsea	35	11	10	14	36	41	43
12 C. Palace	36	11	10	15	37	46	43
13 Wolves	36	11	7	18	30	52	40
14 Bourn	36	11	6	19	37	69	39
15 West Ham	36	10	7	19	38	52	37
16 N Forest	36	8	10	18	36	67	34
17 Everton	36	7	11	18	32	56	32
18 Leeds United	36	7	10	19	46	71	31
19 Leicester City	36	8	6	22	49	67	30
20Southampton	36	6	6	24	31	66	24

ESPAÑA. BARCELONA ESTRENA LA CORONA

Lucha madridista por la segunda plaza

La Liga está llegando a su tramo final y ya con el Barcelona campeón los equipos de la capital tienen una disputa.

ESPAÑA. La fecha 35 de la Liga de España inició ayer con el triunfo del Cádiz del Choco Lozano 2-0 sobre el Valladolid y sale de los puestos de descenso.

Hoy, el campeón de la temporada, el Barcelona, estrenará su corona ante su afición, cuando se enfrente al Real Sociedad a la 1:00 pm. Mientras que mañana, Atlético de Madrid se medirá con el Osasuna a las 8:15 am y el Real Madrid visitará Mestalla para tratar de vengar su eliminación de la final de la Champions League con el Valencia (10:30 am).

VENGANZA. Los blancos buscarán aliviar el dolor en Mestalla.

La Liga

EQUIPO	JJ	JG	JE	PP	GA	GC	Pts
1 Barcelona	34	27	4	3	64	13	85
2 Real Madrid	34	22	5	7	70	32	71
3 Atl Madrid	34	21	6	7	60	27	69
4 Real Sociedad	34	18	8	8	45	31	62
5 Villarreal	34	17	6	11	52	35	57

Honduras destaca en voleibol

PREMIO. Warriors-MSPS conquista el tercer lugar en campeonato centroamericano en Guatemala

GUATEMALA. En alto dejaron el nombre de Honduras los Warriors-MSPS de la Municipalidad de San Pedro Sula, equipo femenino de voleibol que participó en campeonato internacional disputado en Guatemala.

La entidad catracha se quedó con el tercer lugar del torneo Sagrado Corazón, en el que también compitieron instituciones de El Salvador y el mismo país chapín.

Los cuatro equipos competidores fueron Warriors-MSPS Honduras, Combinado de la Selección U23-U19 de Guatemala, el colegio Sagrado Corazón de Guatemala y la Federación de El Salvador.

Nuestras muchachas dejaron sudor y sangre en cada juego.

47

MEDIA MARATÓN
La Prensa
GATORADE

A Beneficio de
1000
SCHOOLS

¡ENTRENA CON
NOSOTROS!

BOOTCAMP N.1

PLAZA LAS BANDERAS

Sábado 20 de mayo 5:00 AM

con la coach **Sandy Di Palma**

ENTRADA GRATUITA
¡TE ESPERAMOS!

PATROCINAN

aguazul · BANPAIS · Mobil · MICHELIN · NAPA AUTO PARTS · Pollo Norteño · DELICIA · PACER · venza · YUMMI NUTS · mall galerías · Penny's · COMISARIATO LOS ANDES · COPANTL · CALMA · EXCEL · DICLO-CARMINATIVO Finlay® Diclofenaco+Carminativo · TOSH · Hijao · RENOVART PLATINUM CON CÚRCUMA · el Caña · ENER ZUCAR · NASCAFÉ · VILI Colágeno · GES · LUIHSA · LUBRISHOP · GU · ESPOCEL La Esponja Original · PONTE exa · POWER · Municipalidad de San Pedro Sula

Deportes

¿China Suárez pone fin a Wanda Nara e Icardi?

Página 14

Farándula

Rita Moreno se sincera sobre su debut en “Fast X”

Páginas 8 y 9

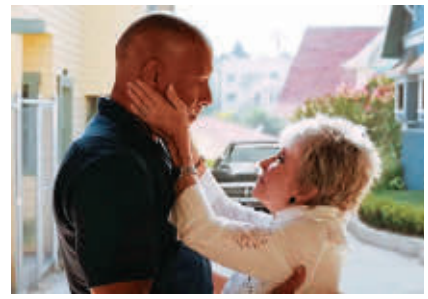

Una publicación de
GRUPO OPSA
SÁBADO-DOMINGO
20/21
MAYO DE 2023
HONDURAS

mi finde

La Prensa | El Heraldo

HUMOR DEPORTIVO

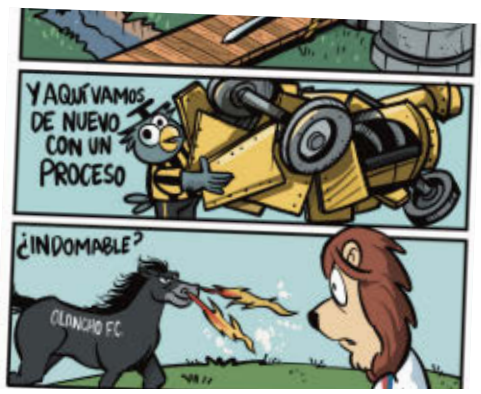

Reportaje

Legados de la Antigua Casa Presidencial

Páginas 4 y 5

Cocina

Tres recetas prácticas para llevar de viaje

Página 12

Además

✚ Guía de Streaming ✚ Pasatiempos

FOTO: MI FINDE/ FRANKLIN MÚÑOZ

GRACE ES LUZ QUE DA VIDA

El proyecto ofrece soporte a las familias que trabajan en el relleno sanitario de San Pedro Sula. Páginas 2 y 3

Turismo

Destinos al aire libre para disfrutar con buena compañía

Páginas 10 y 11

Columna

¿Cómo salvar del fracaso los ODS?

Página 6

Utilitario

¿Cómo evocar paz en las distintas estancias?

Página 7

Proyecto Grace, una luz entre la oscuridad

MISIÓN. La organización se dedica a apoyar a las familias que trabajan en el relleno sanitario de San Pedro Sula

Kevin Mercado
mifinde@go.com.hn

SAN PEDRO SULA. Para la mayoría de personas, la basura no es más que eso, restos que no sirven para nada y de los que a menudo es necesario deshacerse.

Pero mientras algunos perciben un bote plástico o un pedazo de hierro como insignificantes, miles de familias encuentran en los desperdicios que se generan a diario en la ciudad una fuente de ingresos.

Y aunque el dinero que hacen apenas les alcanza para sobrevivir, al menos les garantiza poder llevar alimentos a sus hogares.

Katherine Mejía es una joven que conoce sobre esta triste realidad. Después de aceptar a Jesús decidió comenzar a dedicar tiempo para desarrollar acciones positivas en favor de los más necesitados.

Es de esta manera que nace Grace Honduras, un proyecto dedicado a brindar ayuda a las familias que trabajan en el relleno sanitario de San Pedro Sula, a través de varios componentes.

Alcance de población
Actualmente Grace Honduras atiende a más de 1,200 personas de entre cero a 45 años, procedentes de El Ocotillo y Jucutuma.

COMPASIÓN

El viaje comenzó cuando Katherine vio a un niño caminar descalzo entre montones de basura en el relleno sanitario, lo que despertó una profunda compasión dentro de ella y la llevó a ser voluntaria para un campamento misionero.

Este pequeño era Eddy, quien con apenas cinco años de edad trabajaba junto con sus padres en el basurero, descalzo y expuesto a muchos peligros.

Tras un primer intento de iniciar con su obra de ayuda social, Katherine se encontró con muchas dificultades. Fue en 2016, inspirada por Eddy, que retomó este sueño y finalmente pudo volverlo una realidad.

"Eddy era el único niño que andaba descalzo. En ese tiempo estaba lloviendo y había mucho lodo. Sentí que Dios me dio una palabra que decía 'los pies descalzos de Eddy ya no pueden esperar', así que empezamos sin nada", relató ella.

Con solo 200 dólares para comida, y con el apoyo de maestros solidarios, comenzaron a impartir clases con 25 estudiantes en un edificio sin puertas ni ventanas. A pesar de las dificultades financieras, perseveró junto a unos cuantos voluntarios. Katherine vendió su automóvil para comprar útiles y pagar a los maestros.

Hoy, Grace Honduras cuenta con más de 130 estudiantes, entre ellos 10 de secundaria y dos universitarios. Asimismo, seis aulas, dos comidas diarias, útiles escolares, siete maestros, asistencia legal para actas de nacimiento y brigadas de salud.

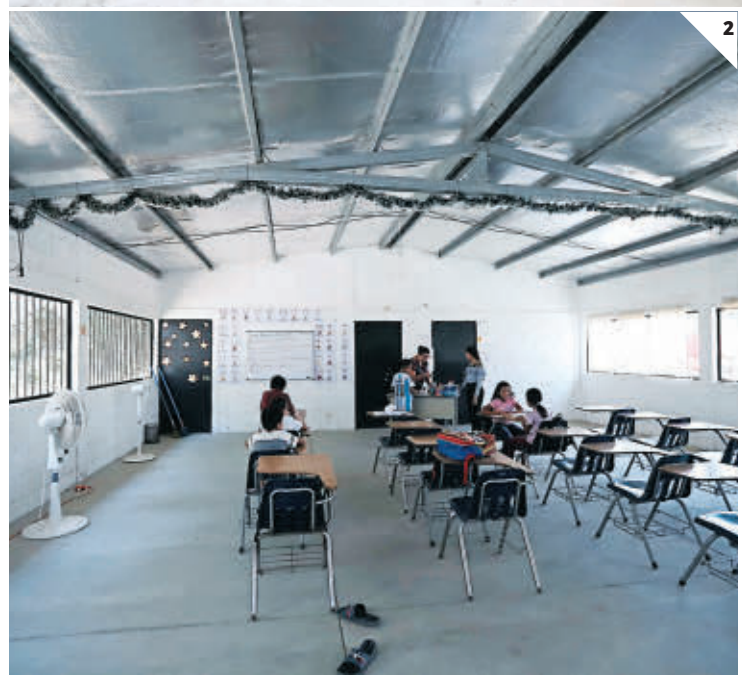

FOTOS: MI FINDE

1.
Estudiantes de kínder de la escuela Grace Honduras durante su jornada de clases.

2.
El centro educativo ha sido construido con ayuda de organizaciones cooperantes.

3.
Son alrededor de 130 niños, jóvenes y adultos quienes reciben clases por medio de la fundación.

4.
Alumnos del cuarto y quinto grado en clases.

5.
Una niña y un niño que son parte del programa juegan con una manguera en las instalaciones de la escuela.

Mi esposa de graduó del noveno grado aquí y mi hijo está ahorita en kínder. Es muy bueno lo que ellos hacen"
ABRAHAM CARDONA
Padre beneficiado
por Grace Honduras

COMPONENTES

El proyecto fundamenta su misión, visión y valores en al menos cinco pilares esenciales: educación, salud, nutrición, apoyo psicológico y programa de vivienda.

Allan López, director de gestión de proyectos de Grace, explicó que el programa de comidas nutritivas es una iniciativa que salva vidas y tiene como objetivo terminar con el sufrimiento causado por la desnutrición, los parásitos y las enfermedades estomacales que sufren los infantes que trabajan en el relleno sanitario.

En la parte educativa, Grace Honduras utiliza un plan de estudios especializado que enfatiza la lectura, la escritura, las matemáticas y las habilidades motoras, e incluye además actividades sensoriales y juegos para impulsar la creatividad y reducir el estrés.

Los estudiantes que atiende esta iniciativa viven en la pobreza extrema, han sufrido abuso prenatal y exposición a toxinas, y están expuestos a la violencia y las drogas. Esto conduce a déficits cognitivos y trastornos del aprendizaje, como dislexia, disgrafía, discalculia y TDAH.

El director agregó que además del apoyo psicológico que reciben los beneficiados, se ofrece acompañamiento emocional a través de actividades divertidas para mejorar la autoestima, la salud mental y reducir el estrés de los estudiantes que han vivido traumas y falta de afecto.

Por medio de la construcción de 10 viviendas, la fundación brindó un lugar más limpio y seguro para las familias que hasta ese momento no tenían un hogar para ellos y sus hijos.

Grace Honduras no deja a un lado la enseñanza cristiana, inculcando valores y principios que lleven a sus beneficiarios por el camino de Dios. "Es uno de los pilares más importante para nosotros", resaltó López

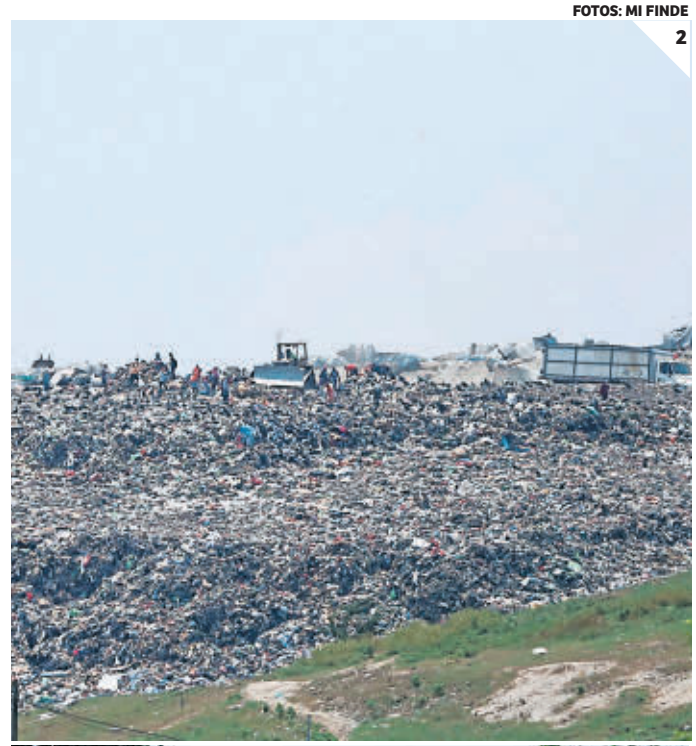

1.
El botadero municipal de San Pedro Sula funciona en condiciones ambientales deplorables, según informes hechos por algunas organizaciones.

2.
En Grace Honduras tratan de mitigar los problemas que viven estos niños por medio de enseñanzas con ternura, espacios lúdicos y recreativos.

3 y 4.
Katherine Mejía es la fundadora y responsable del proyecto desde 2016. Junto a ella y un grupo de más voluntarios trabaja Allán López, quien es gestor de proyectos de Grace.

La Antigua Casa Presidencial se comenzó a construir en 1916. El primero que la ocupó fue el mandatario Rafael López Gutiérrez. Pasaron 18 presidentes, finalizando con Rafael Leonardo Callejas en 1992.

Rafael López Gutiérrez
Gobernó de 1920 a 1924 en la Antigua Casa Presidencial. Nació en Tegucigalpa el 28 de octubre de 1855 y falleció en 1924.

Vicente Tosta
Gobernó de 1924 a 1925. Nació en Jesús de Otoro, Intibucá, el 16 de marzo de 1881 y falleció el 7 de agosto de 1930.

18 huellas en la Antigua Casa Presidencial

HISTORIA. Por el palacete pasaron los presidentes, cada uno con su discurso, estilo y visión por la patria

Marbin López
mifinde@go.com.hn

TEGUCIGALPA. Desde el corazón de Tegucigalpa resonaron los discursos esperanzadores de los 18 ciudadanos que ocuparon la posición más alta del poder político de Honduras en la Antigua Casa Presidencial, de 1920 a 1992.

Las palabras del general Rafael López Gutiérrez fueron las primeras que estremecieron las paredes del palacete, pues fue el número uno (1920) en ocupar el edificio.

En aquella época las aguas del río Choluteca fluían cristalinas resguardando celosamente aquellos muros del edificio, hechos de arena y piedra, sacados de la entrañas de la corriente. Era razonable, pues el palacio tenía que lucir imponente ante la llegada del primer centenario del cumpleaños de la patria.

En aquellos días, todavía las aguas del río Grande que inspiraron a Molina refrescaban el cansancio de los capitalinos, que sin pena desnudaban sus cuerpos a las orillas para bañarse y lavar sus ropas. Mientras que en la presidencia, uno a uno, cada quien con su estilo y visión, intentaba dejar su marca en los registros de Honduras.

La historia nos recuerda que Vicente Tosta, Miguel Paz Barahona y Vicente Mejía Colindres son parte de la lista de mandatarios que gobernaron al país en diferentes contextos sociales. El tiempo que estuvieron en el poder no siempre fue estable, pues varios fueron sacados a causa de guerras civiles y golpes de Estado que se produjeron en su momento.

Fechas
De 1956 a 1957 gobernaron tres cabezas en Honduras (Gálvez Barnes, Caraccioli y Rodríguez), similar a la magistratura de la antigua Roma.

Sin embargo, otros se dieron el lujo de gobernar por mucho tiempo y hasta con la puerta abierta, tal como lo hizo Tiburcio Carías Andino durante 16 años.

Los acontecimientos y formas de gobernar el país desde la década de los 20 hasta los 90 del siglo pasado fueron diversos. Hubo guerras civiles, golpes de Estado, gobiernos dictatoriales y hasta una junta militar de tres cabezas que gobernó por corto tiempo. Los representantes de ese triunvirato fueron el general de infantería Roque Rodríguez, el coronel Héctor Caraccioli y el mayor Roberto Gálvez Barnes. Este último fue hijo también del expresidente Juan Manuel Gálvez.

En la lista de presidentes que ocuparon la Antigua Casa Presidencial también figuran los nombres del ya mencionado Gálvez, Julio Lozano Díaz, José Ramón Villeda Morales, Ramón Ernesto Cruz, Juan Alberto Melgar y Policarpo Paz García.

Memoria

La Antigua Casa Presidencial fue un centro de poder político de varios acontecimientos, como la guerra civil de 1924 y los golpes militares que la hicieron estremecer. No obstante, el país poco a poco fue avanzando en la consolidación de Estado de nación hondureño hasta llegar el momento de respirar nuevos aires a través de los discursos de 1981 y 1982.

Para 1982 se convocó a una Asamblea Nacional Constituyente. Los ciudadanos volvieron a escuchar las palabras esperanzadoras de un gobierno participativo y democrático que daría nuevo rumbo a la nación.

Fue entonces cuando arribaron al poder, bajo el imperio de la actual Constitución, los gobiernos de Roberto Suazo Córdova, José Simón Azcona y Rafael Leonardo Callejas. Este último decidió en 1992 efectuar el cambio del edificio y ocupar un inmueble construido en el Centro Cívico Gubernamental de Miraflores

JUAN AGUILAR
Historiador

"La Antigua Casa Presidencial se construyó porque Honduras no tenía una casa digna para recibir personalidades".

Por un período de 16 años gobernó Tiburcio Carías Andino, ocupando la Antigua Casa Presidencial.

FOTOS: ALEX PÉREZ

Miguel Paz Barahona
Gobernó de 1925 a 1929. Nació en Pinalejo, Santa Bárbara, el 4 de diciembre de 1863 y falleció el 11 noviembre de 1937.

Vicente Mejía Colindres
Gobernó de 1929 a 1933. Nació en la Ciudad de La Esperanza en 1878. Mejía Colindres falleció en Tegucigalpa el 24 de agosto de 1966.

Tiburcio Carías Andino
Gobernó de forma constitucional de 1933 a 1936, y dictatorialmente hasta 1948. Nació el 15 de marzo de 1876. Falleció el 23 de diciembre de 1969.

Juan Manuel Gálvez
Gobernó de 1949 a 1954. Nació el 10 de junio de 1887 y murió en Tegucigalpa el 20 de agosto de 1972.

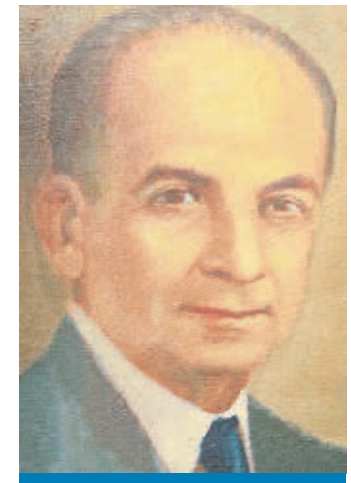

Julio Lozano Díaz
Gobernó de 1954 a 1956. Nació en Tegucigalpa el 27 de marzo de 1885 y falleció en Miami, Estados Unidos, el 20 de agosto de 1957.

Roberto Gálvez Barnes
Gobernó de 1956 a 1957. Nació en Puerto Cortés el 18 de mayo de 1925 y murió en Tegucigalpa el 19 de marzo de 1995.

Héctor Caraccioli
Gobernó en junta militar de 1956 a 1957, cuando tomó el poder político mediante un golpe de Estado a Julio Lozano Díaz.

Roque Rodríguez
Nació en Amapala en 1898. Fue miembro de la junta militar o triunvirato, tomó el poder mediante el golpe de Estado a Julio Lozano Díaz. Falleció en 1981.

Ramón Villeda Morales
Gobernó de 1957 a 1963. Nació en Ocotepeque el 26 de noviembre de 1908 y falleció en 1971 en la ciudad de Nueva York, Estados Unidos.

Oswaldo López Arellano
Fue presidente tres veces: 1963-1965, 1965-1971 y 1972-1975. Nació en junio de 1921 y falleció en mayo de 2010.

Ramón Ernesto Cruz
Gobernó de 1971 a 1972. Nació en Cantarranas el 4 de enero de 1903 y murió el 6 de agosto de 1985 en Tegucigalpa.

Juan Alberto Melgar
Gobernó de 1975 a 1978. Nació en 1930. Melgar Castro falleció el 2 de diciembre de 1987.

Policarpo Paz García
Gobernó de 1978 a 1980, también de 1980 a 1982. Nació el 7 de diciembre de 1932 y murió en Tegucigalpa en abril del año 2000.

Roberto Suazo Córdova
Primer gobierno civil tras 10 años de mandatos militares. Tomó el poder de 1982 a 1986. Nació el 27 de marzo de 1927 en la ciudad de La Paz y murió el 22 de diciembre de 2018.

José Simón Azcona Hoyo
Gobernó de 1986 a 1990. Nació el 26 de enero de 1927 y murió en Tegucigalpa el 24 de octubre de 2005.

¿Cómo salvar del fracaso los ODS?

TIEMPO Este año nos encontramos en la mitad del camino hacia los Objetivos de Desarrollo Sostenible, que debían alcanzarse entre 2016 y 2030

Bjørn Lomborg
Colaborador

TEGUCIGALPA. En el año 2000 ocurrió algo extraordinario: el mundo se unió y se comprometió con los Objetivos de Desarrollo del Milenio. Los objetivos: reducir la pobreza, luchar contra las enfermedades, mantener a los niños en la escuela, etc., se redujeron básicamente a ocho metas específicas y verificables, sujetas a una fecha límite: 2015.

Durante esa década y media, los gobiernos, las instituciones internacionales y las fundaciones privadas aportaron miles de millones de dólares más que antes, específicamente para alcanzar 21 objetivos en el marco de las 8 metas. Solo la ayuda mundial al desarrollo casi se duplicó en términos reales. La financiación mundial para la salud infantil se multiplicó por ocho. Aunque no alcanzamos todos los objetivos, no es de extrañar que esta enorme inversión impulsara el progreso.

Se escolarizó a más niños y mejoró la igualdad de género. Los países de bajos ingresos de todo el mundo registraron un descenso de las tasas de mortalidad mucho más rápido que antes. En 1990, casi uno de cada diez niños moría antes de cumplir los cinco años. En 2015, la mortalidad infantil se había reducido a más de la mitad. Esto significa que casi 19 millones de niños que de otro modo habrían muerto, sobrevivieron a su quinto cumpleaños. El hambre se redujo drásticamente: pasó de afectar al 16% de la población mundial en 1990 a alrededor del 8% en 2015. Eso significó que 300 millones de personas evitaron los efectos de por vida del hambre y la malnutrición. Y también se aceleró la lucha contra la pobreza, reduciendo el número total de pobres en unos asombrosos 1,200 millones de personas.

Sin prioridad
Tener 169 objetivos es lo mismo que no tener ninguna prioridad. Y el resultado inevitable es que nos estamos quedando atrás en importantes medidas de desarrollo.

Pero en 2015, cuando el mundo sustituyó los Objetivos de Desarrollo del Milenio, las cosas se complicaron. Los líderes mundiales podrían haber optado de nuevo por centrarse en unos pocos objetivos cruciales. Incluso podrían haber mantenido los mismos objetivos, ya que son tan importantes para las personas más vulnerables del mundo. Podríamos habernos centrado en señalar dónde las necesidades son más profundas y las oportunidades más grandes.

En su lugar, las Naciones Unidas y los líderes mundiales elaboraron una lista absurdamente larga de 169 objetivos que el mundo debe alcanzar entre 2016 y 2030: los Objetivos de Desarrollo Sostenible (ODS).

Tener 169 objetivos es lo mismo que no tener ninguna prioridad. Y el resultado inevitable es que nos estamos quedando atrás en importantes medidas de desarrollo.

Absurdo
Las Naciones Unidas y los líderes mundiales elaboraron una lista absurdamente larga de 169 objetivos que el mundo debe alcanzar entre 2016 y 2030.

El país
Honduras también está muy por detrás de la línea de meta de 2030: Según las tendencias de 2015-2019, Honduras completará sus ODS alrededor del año 2149.

Este año nos encontramos en la mitad del camino hacia los ODS. Sin embargo, con nuestro progreso actual, incluso antes de los contratiempos del covid, es probable que lleguemos medio siglo tarde a nuestras promesas. Honduras también está muy por detrás de la línea de meta de 2030: Según las tendencias de 2015-2019, Honduras completará sus ODS alrededor del año 2149.

Podríamos ser la generación que incumpla todas o casi todas nuestras promesas, y es consecuencia de no establecer prioridades. Entonces, ¿cómo arreglamos las cosas a partir de ahora?

En primer lugar, debemos priorizar los objetivos más importantes. Para la mayoría de la gente, pasar menos hambre y mejorar la educación es más importante que las promesas bienintencionadas de aumentar el reciclaje y la conciencia global de estilos de vida en armonía con la naturaleza (dos de los 169 objetivos).

En segundo lugar, debemos reconocer que algunos retos pueden solucionarse con políticas baratas y sencillas y otros no. Prometer la paz y el fin de la violencia, la delincuencia y la corrupción es loable, pero probablemente sea imposible de conseguir, y no se sabe muy bien cómo hacerlo.

En cambio, sabemos cómo solucionar muchos problemas persistentes de forma eficaz y a bajo costo. La tuberculosis es totalmente tratable desde hace más de medio siglo y, sin embargo, sigue matando silenciosamente a más de 1.5 millones de personas al año. Mientras que nueve de cada diez niños de 10 años de los países ricos saben leer y escribir, solo uno de cada diez puede hacerlo en los países más pobres del mundo. Y cada año, más de dos millones de niños y 300,000 mujeres mueren en el parto. Todos estos problemas tienen soluciones baratas y eficaces. Deberían recibir toda nuestra atención, pero no lo hacen.

En los últimos años, mi grupo de expertos ha trabajado con los mejores economistas del mundo para determinar en qué se puede gastar cada lempira destinado a los ODS para hacer el mayor bien posible. Nuestra investigación, que publicaremos en EL HERALDO en los próximos tres meses, se propone rescatar algún éxito del fracaso al que se encaminan los Objetivos de Desarrollo Sostenible

BIENESTAR

Disponer de un ambiente tranquilo, ordenado y armonioso en el hogar beneficia la salud mental y emocional de quienes lo habitan.

Logre estancias que promuevan la paz en el hogar

CLAVES. Hacer un uso apropiado de la colorimetría, aprovechar la luz natural y procurar el orden es básico

Redacción
mifinde@go.com.hn

TEGUCIGALPA. Ya sea después de un día largo de trabajo o estudio, en medio de la realización de los quehaceres diarios, o cuando apenas se dispone a dar inicio a su rutina, hay que estar de acuerdo en que un ambiente de paz y tranquilidad es un gran aliciente.

Sin embargo, que sea algo que todos busquen no significa que sepan bien cómo lograrlo. Salas confortables para relajarse, habitaciones placenteras para descansar, áreas despejadas para meditar... Cualquier espacio que favorezca la salud mental y emocional debe potenciarse.

Primero que todo, gozar de luz natural es fundamental para crear un ambiente de serenidad en casa. Esta aumenta los niveles de serotonina, un neurotransmisor que regula los estados de ánimo. Intente despejar las entradas de luz, como ventanas y puertas, para conseguir que dicha luminosidad incida al máximo en todas las estancias.

Tampoco hay que olvidarse del orden y la limpieza. No hay nada más estresante que un ambiente saturado, sucio y desprolijo. Todas estas características producen en el estado de ánimo una sensación de abandono y caos. Tener los objetos justos y en el lugar adecuado, así como las paredes, suelos y demás superficies impecables, es básico para poder sentirse a gusto.

La recomendación general de los expertos en cuanto a la colorimetría a implementar siempre irá orientada a gamas suaves, tanto en paredes como en muebles y objetos. Los tonos ideales para construir un ambiente tranquilo son blancos, grises, beige y pastel. No hay que sobrecargar una estancia con muchos colores y, desde luego, siempre es prioritario evitar aquellos más chillones.

Finalmente, una estancia en paz es aquella que no almacena objetos alusivos a recuerdos dolorosos o perturbadores. Si continúa manteniendo a la vista imágenes de esa relación que no funcionó o sigue acumulando pertenencias de una época muy oscura en su vida, lo mejor es que haga un esfuerzo por dirigirlas hacia un contenedor de basura. Si no está listo para soltar, al menos retírelas de su alcance mientras se prepara para el momento oportuno.

Insumos prácticos
El uso de velas, inciensos, luces tenues, música suave, plantas y flores frescas ayuda a evocar sensaciones de bienestar en las estancias.

Para saber

Haga un mapeo visual y solucione molestias

Observe a su alrededor y comience a escribir una lista de las cosas que le molestan pero que ha tolerado desde hace mucho tiempo: la lámpara quemada, la alfombra en la entrada que se esta cayendo a pedazos, la gaveta que no cierra, los libros acumulados en una esquina, la ropa sin guindar, etc. Poco a poco comience a enmendar esas incomodidades y se dará cuenta de que su mente percibirá abundancia, orden y seguridad. La mente capta lo que está roto o defectuoso como algo inseguro y comienza a preocuparse por resolver ese problema, y si nunca se soluciona entonces se mal acostumbra.

Deje fluir las energías por medio del espacio

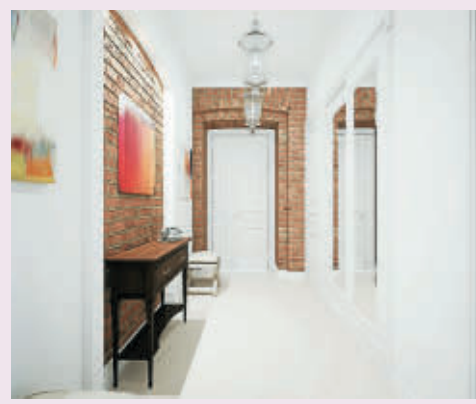

Otro paso importante es darse cuenta de cuánto espacio libre hay en su hogar, cuántas cosas ha acumulado a través de los años, las áreas que están desordenadas o abandonadas, cómo fluye la energía. Imagínese que abre la puerta y camina con los ojos cerrados. ¿Se lastimaría con cada paso que dé? Así funciona el feng shui. La energía debe fluir en sus estancias con naturalidad. Utilice el estrés como motivación para mover las cosas y hacer espacio para sentir la expansión. Si le cuesta deshacerse de objetos que honestamente ya no le son útiles, revise con un profesional el porqué de su apego a los recuerdos materiales.

CINE

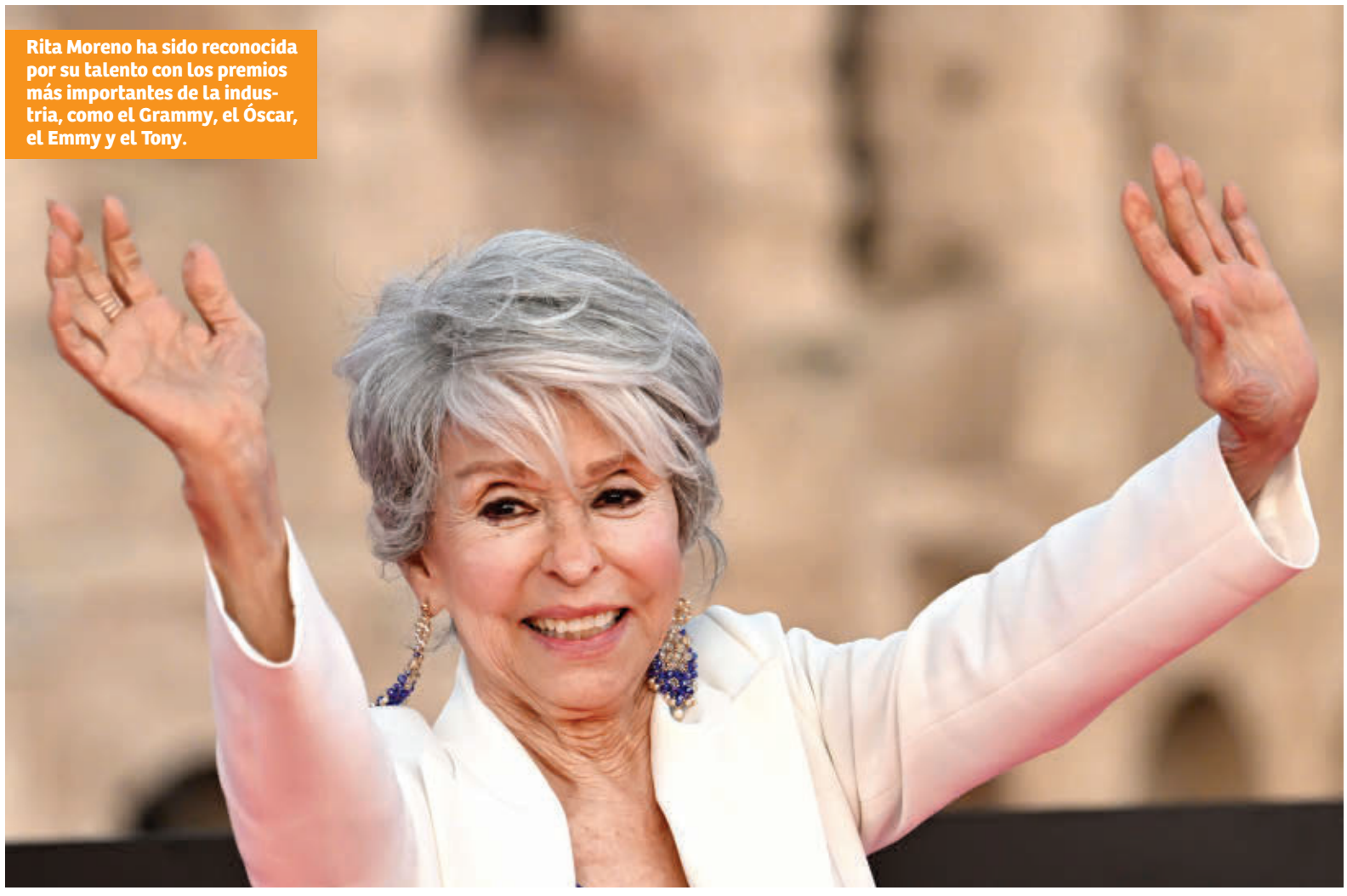

Rita Moreno ha sido reconocida por su talento con los premios más importantes de la industria, como el Grammy, el Óscar, el Emmy y el Tony.

Rita Moreno llega al cine de acción a sus 91 años

ENTREVISTA. La actriz boricua está alegre y muy emocionada por su experiencia en "Fast X", estrenada este miércoles en los cines de Honduras

Agencia EFE
mifinde@go.com.hn

ROMA. La actriz Rita Moreno reconoció "los nervios y la emoción" que experimentó durante su participación en "Fast X", la décima entrega de "Fast & Furious", en la que la intérprete puertorriqueña de 91 años se suma al reparto de una de las sagas más exitosas del cine de acción.

"Estoy muy alegre y llena de emoción porque esto es una experiencia completamente diferente para mí. Me encanta haber trabajado con Vin Diesel y el reparto completo", explicó Moreno a EFE durante la alfombra roja de la película, celebrada este viernes en Roma.

La actriz da vida a la abuela del protagonista Dominic Toretto, interpretado por Vin Diesel, quien en esta entrega tendrá que enfrentarse a un tenebroso villano, a cargo de Jason Momoa, que amenaza la vida de sus seres amados.

"Me puse muy nerviosa cuando supe que estaría en la película porque esta es una gran familia y una no puede entrar a un lugar así como si nada. Sin embargo, cuando empezó todo el rodaje pensé en cuántos millones de mujeres querrían estar en mi lugar", aseguró la artista.

Presencia
Moreno no ha dejado de trabajar ni de recibir papeles interesantes. Este año también estrenó "80 for Brady" en Netflix, y en 2021 presentó su documental "Rita Moreno: Just a Girl Who Decided to Go for It". También intervino en la nueva adaptación del musical "West Side Story".

ELENCO DE NIVEL

Vin Diesel, el eterno protagonista de la saga, adelantó que el final de la trama principal llegaría en 2025, por lo que esta cinta es la penúltima entrega del universo de acción, carreras de autos y máxima adrenalina.

Sin embargo, el hecho de que se acerque la despedida de la saga no ha impedido que se sumen fichajes estelares como los de Jason Momoa ("Game of Thrones", "Aquaman") y Rita Moreno, quien, a sus 91 años, ha dado el salto al cine de acción.

Además, el filme añade a su elenco a la actriz Brie Larson y a la portuguesa Daniela Melchior, mientras que continúan presentes caras conocidas de la franquicia como Charlize Theron, Helen Mirren, Tyrese Gibson, Ludacris, Jordana Brewster, Sung Kang y Scott Eastwood.

"Viniendo de Portugal, que es un país tan pequeño, nunca había soñado con interpretar papeles como este. Cuando empecé a hacer telenovelas con 17 años no me imaginaba que un día me llamarían para participar en 'Fast &

FOTOS: AGENCIAS

1

2

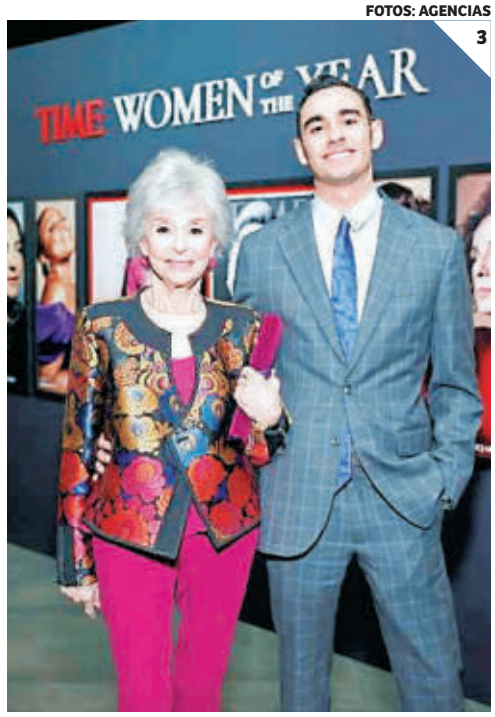

3

1. La actriz puertorriqueña da vida a la abuela del protagonista Dominic Toretto, interpretado por Vin Diesel.
2. "Me puse muy nerviosa cuando supe que estaría en la película porque esta es una gran familia y una no puede entrar a un lugar así como si nada", asegura la actriz, que se acopló perfecto al resto del equipo.
3. Justin Fisher hizo que su abuela participara en la película gracias a una charla que tuvo con Diesel en el estreno de "West Side Story", en 2021.

Me puse muy nerviosa cuando supe que estaría en la película porque esta es una gran familia y una no puede entrar a un lugar así como si nada".
RITA MORENO
Actriz

Furious' y tener una experiencia de vida tan increíble", celebró Melchior, de 26 años.

TRAMA

"Fast X" retoma parte de la trama de la quinta película de la saga para justificar el conflicto entre Toretto y su temible adversario. También recuerda en varios "flashbacks" al fallecido Paul Walker, cuya muerte, en un accidente automovilístico de 2013 a los 40 años, dejó un gran vacío en los filmes posteriores.

El filme repite la receta habitual de la marca: carreras imposibles, adrenalina, testosterona e infinidad de efectos especiales repartidos en los escenarios más emblemáticos de Inglaterra, Italia, Portugal, Brasil y la Antártida.

La anterior entrega, titulada "F9", recaudó más de 700 millones de dólares, un botín que la situó como una de las superproducciones de Hollywood más taquilleras de 2021, aún con restricciones por la pandemia de covid-19.

EXPERIENCIA

Moreno, que ha sido reconocida por su talento con los premios más importantes de la industria, como el Grammy, el Óscar, el Emmy y el Tony, se suma a un elenco distinguido que tiene a la multipremiada actriz Helen Mirren en su equipo desde 2017.

Pese a acercarse el final de la saga, la mítica Moreno celebró la oportunidad de, con sus más de nueve décadas de vida, entrar a formar parte del elenco de una película de la que se prevé un enorme éxito de espectadores.

"El otro día comiendo en un restaurante de Roma una persona me reconoció y llamó a todos los meseros para que me vieran. Ellos no me conocieron, pero cuando yo les expliqué que estoy aquí celebrando esta premier se volvieron locos", bromeó la actriz.

Tampoco hay que exagerar y esperar a que aparezca subida sobre autos a toda velocidad en "Fast X", que estrenó este jueves en las salas de cine de Honduras. "¡No, mijo! ¡Soy la abuelita!", exclamó Moreno cuando le preguntaron sobre la posibilidad de que participe en las escenas de acción de la película. "Eso estuvo divino. Me encanta Vin Diesel. ¡Y es un fan mío! No lo sabía"

Proyecto
En febrero comenzó a filmar "Family Leave", que produce Netflix y es protagonizada por Jennifer Garner y Ed Helms. La cinta está basada en el libro "Bedtime for Mommy", de Amy Krouse-Rosenthal, sobre una pareja que desea mantener conectada a su familia a medida que sus hijos crecen.

Guía de streaming

LOS RECOMENDADOS PARA ESTE FINDE DEL 20 AL 27 DE MAYO

"Pequeñas historias zen"
Disponible: *Apple TV+.*
Duración: *Seis capítulos.*
Voces: *James Sie, Eva Ariel Binder, Tucker Chandler.*

Tema. Karl, Michael y su hermana son amigos de Lago Tranquilo, un oso panda que con sabiduría y paciencia les cuenta cuentos, fábulas y acertijos para abrir sus ojos al mundo y enseñarles a convivir.

"Una buena persona"
Disponible: *Netflix.*
Duración: *129 minutos.*
Elenco: *Florence Pugh, Morgan Freeman, Celeste O'Connor.*

Tema. Una joven y el padre de su prometido sufren una pérdida que les hace forjar una amistad que suscita la compasión y el perdón para superar su culpa y encontrar la libertad.

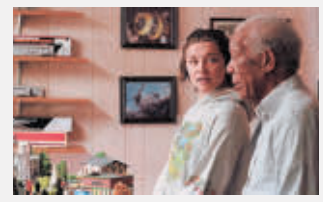

"White Men Can't Jump"
Disponible: *Disney+.*
Duración: *101 minutos.*
Elenco: *Sinqua Walls, Lance Reddick, Teyana Taylor.*

Tema. Jeremy, un exjugador de baloncesto que vio truncada su carrera por las lesiones, se alía a regañadientes con Jamal, una expromesa que hundió su propio futuro en el deporte.

"Angel City"
Disponible: *HBO Max.*
Duración: *Tres episodios.*
Elenco: *Equipo profesional de fútbol femenino Angel City.*

Tema. La serie revela la pasión y las agallas necesarias para construir una franquicia deportiva desde cero y abrir una brecha significativa en el mundo del deporte profesional.

"Devotion: una historia de héroes"

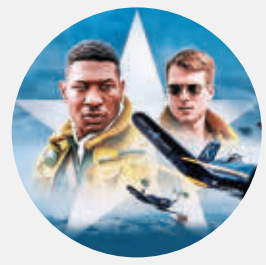

Disponible: *Amazon Prime Video.*
Elenco: *Jonathan Mayors, Glen Powell, Thomas Sadoski, Joe Jonas.*

Tema. En 1950, cuando la Guerra Fría amenaza la paz internacional, dos jóvenes pilotos de diferentes mundos son aceptados en un escuadrón de élite para su entrenamiento.

5 restaurantes al aire libre para relajarse con la familia o amigos

DESTINOS. San Pedro Sula, el Lago de Yojoa y Tegucigalpa son algunos lugares para disfrutar un rico platillo

HondurasTips
Selena Rivera
www.hondurastips.hn

TEGUCIGALPA. Hay días en los que buscamos algo diferente, espacios para poder conectar con el entorno natural y también degustar exquisita gastronomía.

En nuestro país existe un sinfín de rinconcitos que cautivan por sus encantos naturales y que deleitan con sus especialidades gastronómicas, muchos de los cuales ofrecen una gran variedad de platillos que se adaptan perfectamente al gusto de los clientes.

Un respiro al aire libre

Es momento de conocer nuevas propuestas de restaurantes entre la naturaleza, donde no solo disfrutará de una buena comida, también se podrá alejar del afán que se vive en la ciudad y se relajará con los suyos.

Últimamente, las personas prefieren salir a comer en espacios al aire libre, donde poder apreciar la naturaleza y sentir la brisa de día o de noche, ya que esto crea el ambiente perfecto para relajarse y olvidarse del estrés que se vive en la semana.

Si tiene planeado reunirse con amigos, la familia o con su pareja, pero no sabe dónde ir a comer, le dejamos estas cinco propuestas: The Garden Coffee en el Lago de Yojoa, el Restaurante Casa Brava en Zamorano, Restaurante Vento en Tegucigalpa, La Casca Cuisine & Grill en San Pedro Sula y el Mirador 0401 en Santa Rosa de Copán

1 CASA BRAVA

Este rinconcito en Zamorano cautiva por estar lleno de mucho sabor y de toda la naturaleza que lo rodea.
Casa Brava cuenta con diferentes espacios como kioscos, una piscina y espacios para fogata, y permite el acceso de las mascotas.

El Restaurante Casa Brava ofrece deliciosos platillos como ceviches, paellas, hamburguesas, parrilladas y croquetas estilo copaneco.

FOTOS: MI FINDE

3 LA CASCA CUISINE & GRILL

Este impresionante lugar ubicado en San Pedro Sula conquista por contar con un amplio menú y sus espacios al aire libre estilo rústico moderno.

Algunas de sus especialidades van desde alitas, hamburguesas, pastas, sopas, parrilladas y algunos platillos típicos hondureños.

4 VENTO

Uno de los sitios perfectos en la capital para compartir un buen momento con sus seres queridos es Vento en El Hatillo, Tegucigalpa. El lugar perfecto para degustar diferentes platillos y bebidas frías y calientes con sus seres queridos y con las mascotas, ya que son pet friendly.

Algunos de los platos más populares son las pastas, pizzas, tablas de queso y la variedad de cocteles que ofrecen.

2 THE GARDEN COFFEE

The Garden Coffee es uno de los sitios perfectos para visitar junto a la familia, con amigos o en pareja en Peña Blanca, cerca del Lago de Yojoa.

Este sitio encanta por estar completamente al aire libre y por toda la naturaleza que lo rodea, desde hermosas flores, árboles y demás. Aquí las personas pueden degustar de un amplio menú entre platillos dulces y salados, y por supuesto café de calidad. Lo mejor de visitar The Garden Coffee es que además de la oferta gastronómica y el ambiente natural, cuentan con senderos, cabañas para hospedarse y una finca de café, cacao y rambután.

Esta será la mejor opción para salir de la rutina diaria y pasar un momento lleno creando nuevos recuerdos con sus seres queridos.

En este sitio se deleitará con café caliente, crepas dulces, jugos naturales, paninis, hot dogs y mucho más, todo esto en un ambiente tranquilo y familiar.

5 EL MIRADOR 0401

Este restaurante en Santa Rosa de Copán es destacado como un lugar mágico e interesante, el cual posee pintorescas obras de arte en sus paredes y mesas al aire libre para tener una vista panorámica a la ciudad.

Aquí podrá encontrar cortes de carne, platillos típicos, sándwiches, cocteles, bebidas calientes y frías, crepas dulces y mucho más.

RECETAS

¡Que no falten en los viajes!

Tres platillos con orgullo hondureño

FÁCILES. Que estas propuestas no falten en sus viajes por Honduras, son delicias imposible de negarse

buen provecho
Elena Castillo
www.buenprovecho.hn

TEGUCIGALPA. En Honduras se practican diferentes actividades que nos conectan con la naturaleza que impera en el país.

Los viajeros que les apasiona recorrer cada rinconcito catracho siempre se prepararan con su ropa, accesorios, guía de viaje y comida.

Muchos hondureños optan por llevar su propia lonchera en el cual incluyen frutas, jugo, agua y algunos platillos hondureños que no toman mucho tiempo en su preparación.

Más opciones
Si busca opciones más sencillas, no dude en alistar los famosos sándwiches de pollo, la propuesta tradicional de los viajeros al igual que los churros preparados con salsa roja y repollo.

Por ejemplo, las burritas. Esta delicia a base de tortillas de maíz amarillo que vienen acompañadas con frijoles fritos, huevos, queso, plátano, aguacate y chorizo es una propuesta que siempre está presente en la mente de los viajeros.

En esta lista también incluimos las catrachitas, que se pueden comer con chips de maíz o bien con tortillas fritas. Ambas opciones funcionan para esta receta sencilla de realizar.

Y si usted está analizando qué bebida no puede faltar en los viajes, sin duda, es la horchata. Un manjar de orgullo, que refresca en cualquier escenario.

Si realiza un viaje por Honduras, que estas propuestas no falten en su aventura

Burrita tradicional para llevar

10 minutos | 2 porciones

INGREDIENTES

½ libra de chorizo suelto
2 huevos
6 tortillas de maíz
cantidad necesaria de quesillo
1 taza de frijoles fritos
cantidad necesaria de queso fresco
cantidad necesaria de mantequilla crema

PASO A PASO

1. En una sartén cocinar el chorizo suelto durante 5 minutos removiendo constantemente.
2. Agregar los huevos y remover hasta que quede bien integrado, cocinar durante 3 minutos.
3. Para armar la burrita colocar una tortilla caliente con trozos de quesillo encima de otra, untar frijoles fritos, agregar el huevo con chorizo, queso fresco y un poco de mantequilla crema. Cubrir con otra tortilla, cada burrita debe llevar 3 tortillas.
4. Servir acompañada de aguacate maduro.

Horchata

20 minutos | 10 porciones

INGREDIENTES

1 taza de semillas de morro
¼ taza de semillas de cilantro ancho
1 bolsita de canela en rajas
12 tazas de agua
cantidad necesaria de hielo
cantidad necesaria de azúcar
cantidad necesaria de lascas de cáscaras de limón para servir

PASO A PASO

1. Tostar las semillas de morro, cilantro y las rajas de canela en una plancha o sartén hasta dorar. Tener cuidado de no quemarlas.

2. Colocar todos los ingredientes en la licuadora, con agua, hielo y azúcar al gusto. Licuar por 5 minutos.
3. Servir con hojas y cáscara de limón, y hielo al gusto.

Catrachitas

25 minutos | 10 porciones

INGREDIENTES

2 tazas de frijoles fritos
½ cebolla picada
1 chile jalapeño picado
cantidad necesaria de sal y pimienta negra molida
1 cucharada de margarina
12 tortillas de maíz
3 tazas de aceite vegetal
½ libra de queso seco rallado

PASO A PASO

1. Mezclar los frijoles con la cebolla y el chile jalapeño, salpimentar al gusto y freír en una sartén con la margarina. Partir las tortillas en triángulos y reservar.

2. En otra sartén verter el aceite y freír las tortillas una por una para que no se peguen. Escurrir sobre una toalla de papel toalla y quitar el exceso de aceite.
3. Untar frijoles en cada tortilla y espolvorear el queso rallado por encima o añadir un poco de mantequilla.

Pasatiempos

SOPA DE LETRAS

1. PERSONAJES
2. DE LA BIBLIA
3. ADÁN
4. ABRAHAM
5. DAVID
6. ZAQUEO
7. MATEO
8. CAIFÁS
9. SANSÓN
10. JUDAS
11. ISAAC
12. JEROBOAM
13. MATUSALÉN
14. MOISÉS
15. NATANAEL
16. SALOMÓN

N	V	Y	K	W	G	T	D	L	W	F	J	W	M	H	I	D	S	E	S	I	O	M
U	M	Z	B	Q	I	Q	O	M	X	Z	V	W	Q	T	U	D	G	A	H	D	B	B
H	P	Y	P	W	A	H	T	J	C	J	B	R	J	F	H	C	G	X	G	N	Y	O
G	K	V	T	G	M	J	U	D	A	S	E	P	V	J	X	A	I	R	Y	H	T	E
B	A	P	E	R	S	O	N	A	J	E	S	R	J	L	L	I	C	O	N	E	N	U
M	M	N	A	B	D	A	N	A	D	A	I	J	O	P	P	F	D	M	L	V	A	Q
J	L	C	G	M	L	M	N	C	A	P	V	F	N	B	C	A	E	T	C	D	I	A
W	M	R	N	C	B	U	N	N	B	I	Q	G	A	F	O	S	V	K	G	Z	L	Z
P	J	H	P	S	U	X	B	E	R	V	C	I	T	S	W	A	S	W	P	C	B	S
X	N	C	Z	T	M	S	N	L	A	L	N	S	A	U	R	Q	M	O	O	Z	I	E
S	L	M	Z	L	N	Z	D	A	H	X	O	A	N	O	B	W	N	N	M	H	B	K
P	R	V	W	R	F	D	I	S	A	U	M	A	A	E	C	D	O	R	C	T	A	N
E	G	K	H	O	P	I	V	U	M	L	O	C	E	T	F	R	S	C	X	G	L	X
Q	V	R	V	C	Q	V	X	T	P	V	L	O	L	A	B	I	N	G	H	K	E	V
Z	Y	G	R	Y	R	A	S	A	X	D	A	L	B	M	E	G	A	H	L	K	D	G
T	B	X	W	Y	U	D	G	M	P	L	S	I	S	D	S	T	S	W	B	N	F	N

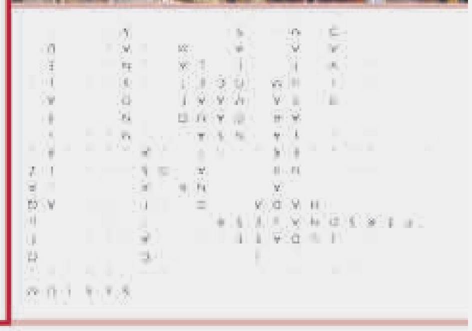

encuentra**los15**objetos

1. Abeja
2. Chapulín
3. Araña
4. Ardilla
5. Bala
6. Pelota de tenis
7. Caracol
8. Rana
9. Rayo
10. Paloma
11. Renacuajo
12. Infinito
13. Símbolo de recicla
14. Llave
15. Puro

¿quién**la**dijo?

"La melancolía es la felicidad de estar triste".

a) León Tolstói **b)** Félicité Robert de Lamennais **c)** Victor Hugo

c) Victor Hugo

radiografía**palomera** ¿Te gusta el cine? Demuéstralo con sólo ver una imagen.

Anota las respuestas **correspondientes a esta escena** y comprueba tus conocimientos.

1. ¿Cómo se llama el filme?
2. ¿Quién dirige esta cinta?
3. ¿En la vida de quién está basada la historia?
4. ¿Cómo se llama el muchacho de esta escena?

1. El Gran Desafío.
2. Robert de Niro.
3. En la del director de la cinta.
4. Calogero.

trivia**siluetas**

ADIVINA LAS PERSONALIDADES

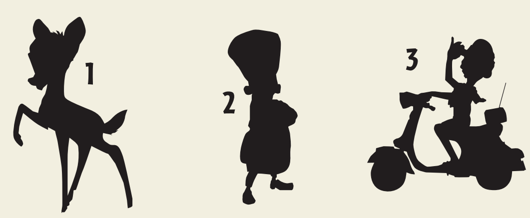

1.- Bambi
2.- Chef Skinner
3.- Ercole Visconti

ZONA VIP

FOTOS: MI FINDE

1

2

3

4

Mujer multifacética. Es una madre de tres hijos, entre sus ocupaciones están ser actriz, cantante, modelo y diseñadora de modas, muy reconocida en Argentina. Desde el 2000 inició su actividad en la pantalla chica de la televisión argentina con papeles de adolescente y despegó de inmediato su carrera artística. Además, protagonizó dos videos musicales, uno de ellos con el español David Bisbal.

CHINA SUÁREZ, LA CULPABLE DEL DIVORCIO DE ICARDI Y WANDA

DISCORDIA La modelo es la protagonista de los problemas entre los mediáticos esposos argentinos y surgen más detalles

diez

Agencias
redaccion@laprensa.hn

BUENOS AIRES. A finales del pasado 2020 estallaba el Wandagate: Mauro Icardi le había sido infiel a Wanda Nara con la actriz argentina Eugenia la "China", Suárez. Una infidelidad que, a pesar de todos los intentos, el matrimonio parece no haber superado y, por ello, ahora la empresaria le habría pedido el divorcio al futbolista.

Pasaron casi dos años y sigue la controversia entre los tres en discordia. El futbolista y la actriz se encontraron en un lujoso hotel en París y Wanda los mandó al frente, tras confirmar su separación.

El tiempo pasó, y Wanda, expareja del exfutbolista Maxi López, supo perdonar a su esposo y, además, intentó recomponer su matrimonio.

Pero parece ser que no funcionó, ya que hace tan solo dos días la empresaria anunció nuevamente que estaba separada del jugador.

¿Los motivos? Apareció Cande Lecce, una supuesta amante de Icardi que afirmó no solo haber estado con él en un departamento de Puerto Madero, sino también haberse enamorado de él desde que empezaron a chatear, en octubre del año pasado.

31 Años tiene María Eugenia Suárez Riveiro, quien nació un 9 de marzo de 1992 (31 años) en Buenos Aires, Argentina.

Lo cierto es que ahora tanto el futbolista como la empresaria se viven tirando palitos en sus redes sociales. Días atrás, Mauro Icardi compartió una canción que podría estar dedicada a la China Suárez y despertó la curiosidad de sus seguidores: "Tus ojos chinos me van a matar".

Ahora que Eugenia se separó de Rusherking, el programa argentino "Intrusos" lanzó una explosiva información que le llegó y que podría hacer estallar a Wanda Nara: "A mí alguien ya me contó que la China ya habría tenido un intercambio de mensajes con Mauro Icardi ahora. No me dicen quién le habría escrito a quién... esto no quiere decir que vayan a volver o a tener un romance", expresó una panelista.

Suárez es una actriz, modelo, diseñadora y cantante muy mediática en Argentina, tiene 31 años. Es madre de tres hijos.

Su abuela materna es japonesa, por eso le dicen cariñosamente China

Garabatos

Por Luis Barahona

47 MEDIA MARATÓN La Prensa GATORADE

A Beneficio de **1000 SCHOOLS**

INSCRIPCIONES ABIERTAS EN AGENCIAS

BANPAIS
Siempre de tu lado.

A NIVEL NACIONAL

Inscripciones en línea

https://www.maratonlaprensa.hn

A CORRER POR LA EDUCACIÓN

PRECIO DE INSCRIPCIÓN
L 345

PREPÁRATE ESTE
18 DE JUNIO

PATROCINAN

aguazul · BANPAIS · Mobil · MICHELIN · NAPA AUTO PARTS · Pollo Norteño · DELICIA · PACER · venza · YUMMI NUTS · mall galerías · Denny's · COMISARIATO LOS ANDES · COPANTL · CALMA · EXCEL · DICLO-CARMINATIVO Finlay® Diclofenaco+Carminativo · TOSH · RENOVART PLATINUM CON CÚRCUMA · el Caña · ENER ZUCAR · NESCAFÉ · VIU Colágeno · GES · LUIHSA · LUBRISHOP · GU · ESPOCEL La Esponja Original · PONTE EXA · POWER