El diario de Honduras

La Prensa

Lunes
9 de enero de 2023

L 15.00
SAN PEDRO SULA, HONDURAS
AÑO LVIII - NO. 52120 - 48 PÁGINAS

EL "SUEÑO AMERICANO"

Hondureños pagan L330,000 a coyotes para llegar a EUA

▶El monto que entregan ahora los migrantes por el viaje clandestino terrestre dobla ($13,500) al que se pagaba en 2016, que ascendía a $6,500 PÁGINA 4

INVESTIGACIÓN

DETENIDO POR DESAPARICIÓN DE BELKYS LA ENAMORABA POR WHATSAPP

LA PRENSA Premium recorrió los sitios donde vieron por última vez a Belkys Molina, desaparecida ya hace más de cinco meses PÁGINAS 2-3

LP Premium CONTENIDO EXCLUSIVO

CAOS

ADEPTOS DE BOLSONARO ASALTAN EL CONGRESO Y LA CORTE DE BRASIL

También invadieron la sede de la Presidencia en rechazo a la investidura de Lula PÁGINA 37

Útiles escolares aumentan un 40% en San Pedro

PÁGINA 10

ADEMÁS

Matan a 5 hombres, tres en Tocoa y dos en Copán PÁGINA 39

Biden presenta hoy plan migratorio que excluye a Honduras

PÁGINAS 4 Y 38

GOLAZO: A prueba es que va Yeison Mejía al Kansas City PÁGINA 44

APERTURA

POR WHATSAPP

“Cómo amaneció la mujer más hermosa del universo”, le decía implicado en caso de Belkys

Pese a que la Policía realizó múltiples diligencias y logró capturar a Alexis Lemus, este no ha revelado dónde está Belkys Suyapa Molina luego de haberla citado para verse

Staff
redaccion@laprensa.hn

INTIBUCÁ. Sin ni siquiera tener indicios de dónde está Belkys Suyapa Molina, el caso de su desaparición llegó a la etapa de juicio oral y público en el que será juzgado Alexis Noé Lemus, quien, según las investigaciones, con otro cómplice que está prófugo son los que pueden decir el paradero de la joven originaria de Lempira.

El equipo de investigación de LA PRENSA Premium recorrió cada uno de los puntos señalados durante las investigaciones en donde vieron por última vez a Belkys Molina y su camioneta en la que salió de su apartamento en La Esperanza para verse con Alexis Lemus y nunca regresó.

Desde el inicio de la investigación, la Policía sospechó de Alexis Lemus como la última persona con la que Belkys había tenido contacto y quien además junto con un cómplice se llevaron la camioneta Ford azul a esconderla a una aldea de Santa Cruz de Yojoa.

Pero, durante el proceso de averiguaciones y múltiples diligencias hechas por los agentes de la Dirección Policial de Investigaciones (DPI), estos no han podido determinar y ni siquiera tener un indicio del momento en el que Belkys se bajó o la bajaron de su camioneta ni para dónde se la llevaron.

Alrededor de tres meses que duraron las diligencias de las investigaciones plasmadas en el expediente número 4-092-22 que ahora está en el Tribunal de Sentencia de Siguatepeque, los agentes de la DPI tuvieron contacto con testigos, obtuvieron videos, vaciados telefónicos, ubicación de celulares de los sospechosos y de la muchacha desaparecida, así como pruebas científicas.

También pruebas de luminol en la camioneta, allanamientos y decomisos de indicios relacionados con la desaparición.

Hay dos personas acusadas por el delito de privación de libertad de Belkys Molina: Alexis Noé Lemus, que está preso en el centro penal de La Paz y en unos meses será llevado a juicio oral, y José Luis García Gálvez, quien es cuñado de Lemus y está prófugo.

Amistad. Belkys Suyapa Molina tenía alrededor de cuatro meses de haber llegado a La Esperanza, Intibucá, donde asumió el cargo de gerente de la cooperativa Comlesul.

En esa empresa Belkys Molina empezó a trabajar desde los 18 años como contadora y asistente de auditoría en los municipios de Mapulaca y Candelaria, destacándose como empleada y ganándose la confianza para escalar puestos.

Luego de salir por las tardes de su trabajo, Belkys, aunque tenía su camioneta azul, optaba por viajar a jalón en una motocicleta con una compañera de trabajo, pues decía que el combustible estaba caro.

Su compañera solía dejarla en las cercanías del cuarto que alquilaba en el barrio Buenos Aires de La Esperanza.

Semanas antes del 21 de julio, día que desapareció, en una ocasión cuando caminaba para su cuarto fue abordada por un sujeto que se conducía en un pick up Tacoma verde. En ese momento el sujeto se presentó como Alexis Rodríguez o Alexis Lemus, pero la plática fue corta, él no se bajó del carro y ella no acostumbraba a socializar mucho.

Al siguiente día el sujeto siguió insistiendo; incluso, en otras ocasiones fue visto en una motocicleta y al parecer se ganó la confianza de Belkys, quien decidió darle su número telefónico.

Belkys y Lemus salieron varias veces a tomar café en algunos lugares de La Esperanza. Esos detalles la muchacha se los comentó a una amiga y también a su mamá, con quien hablaba todas las noches por videollamada, ya que su familia vive en San Francisco, Lempira.

Belkys le comentó a su amiga que había conocido a un muchacho y hasta lo buscaron en Facebook por el nombre que le dio y no lo encontraron, pero sí le dio a su amiga algunas de sus características físicas, sobre todo el color verde de sus ojos, que era algo fornido y detalles del carro y motocicleta en las que el hombre la llegaba a ver.

LP Premium
CONTENIDO EXCLUSIVO

Detalles. Vecinos de Belkys la vieron platicando en el portón de la cuartería el 19 de julio con el hombre que describen con las mismas características de Alexis Noé Lemus, quien se transportaba en una motocicleta y andaba un casco negro con franjas verdes.

El 21 de julio, día que Belkys desapareció, dejó en su apartamen-

Detalles del caso

18 de julio
Alexis Lemus comienza a mandarle mensajes a Belkys por Whatsapp de forma insistente para verse.

21 de julio
Belkys Molina desapareció luego de salir en su camioneta para verse con Alexis Noé Lemus.

22 de julio
La camioneta de la joven fue llevada hasta la zona de Santa Cruz de Yojoa a eso de las 2:00 pm .

5 de agosto
Allanan la casa de Alexis Lemus por las sospechas de mensajes y le encuentran el carnet de Belkys.

EN UNA INSPECCIÓN EN LA CASA DEL DETENIDO FUE ENCONTRADO EL CARNET DE BELKYS

LP Premium Ingrese a www.laprensa.hn/premium y vea gráficos interactivos

to la computadora encendida y tenía el Whatsapp web abierto.
Los agentes de Investigación, entre todas las conversaciones, en su mayoría de trabajo y con parientes, les llamó la atención la que tenía con un hombre identificado como Alexis Lemus.
Las conversaciones registradas en el Whatsapp del celular de Belkys con Alexis Lemus, que no tenía foto en la foto de perfil, comenzaron el 18 de julio y terminaron a las 6:56 pm el 21 de julio, antes de salir de su cuarto.
Testigos indican que vieron salir a Belkys en su camioneta Ford Escape, color azul, placas LBH 6501 ese mismo día entre las 6:30 y 7:30 pm, desde esa noche no regresó a su casa.
La videollamada que le hacía a las 8:00 pm a su madre nunca tuvo respuesta. La señora la llamó insistentemente durante el resto de la noche y en horas de la mañana, pero el celular ya sonaba apagado.
Su familia se alertó y enviaron a dos personas a ver a la cooperativa donde trabajaba Belkys si había llegado, pero la oficina estaba cerrada. Luego, familiares viajaron hasta La Esperanza y vieron en la habitación que no estaba y solo había quedado la computadora encendida con el Whatsapp web abierto.

NO HAY RASTROS NI MOTIVOS POR DESAPARICIÓN DE BELKYS

Alexis Noé Lemus fue a esconder el carro de Belkys Molina a la aldea Chagüitón donde se crio con su familia que luego emigró a La Esperanza. El acusado va a enfrentar un juicio por privación de libertad, pero de la joven no hay rastros.

Conversaciones. El 18 de julio fueron las primeras conversaciones de whatsapp entre Alexis Lemus y Belkys.
LA PRENSA reproduce la conversación: Él la saluda y le dice: "Hola, Belkis, qué tal"... "buenos días, cómo va su día" (le manda emoticón de una carita y una flor).
Automáticamente sale un mensaje de bienvenida de la cooperativa, en el que indica en qué se le pude ayudar.
Alexis reponde: "hola, Belkis, soy Alexis, je,je, pero bueno me podría ayudar diciéndome cómo amaneció la mujer más hermosa del universo". Al rato contesta Belkys: "hola jovencito, todo bien gracias a Dios y el suyo".
Alexis le responde: "ohh wow bien, me da mucho gusto que esté bien y sobre el mío gracias a Dios genial, ando en San Juan, a ver cuándo me acompaña a mi granja".
"Por un momento pensé que te habías olvidado de mí, jeje".
El sujeto continúa enviándole fotos de una granja de gallinas .
Belkys Molina responde: "qué emprendedor, cuando quiera en la cooperativa puede solicitar financiamiento".
Las contestaciones de Belkys eran muy escuetas y se le nota desconfianza, por lo que Alexis en el resto de conversaciones continuó contándole que su padre que vivía en Estados Unidos se lo había llevado a él desde que tenía 13 años y que le había ayudado a tener los negocios.
El hombre le insistía para verla a la hora de salida de su trabajo, pero ella le indicaba que no era sociable y que desconfiaba, pero él seguía insistiendo afirmándole que cuando lo conociera bien iba a ser diferente, pues el también era de pocos amigos.
En las pláticas, Lemus le preguntó a Belkys qué carro tenía y ella solo le respondió que un Ford; mientras que él le detallaba que tenía un Toyota Tacoma, un Sion y dos motocicletas que amaba, así como caballos.
En esos días, Alexis le decía que si podía llamarla después de salir del trabajo, pero ella le decía que no era sociable y que le gustaban las personas humildes y tenía que conversar primero.
El ultimo chat registrado en el Whatsapp web que quedó abierto fue el 21 de julio a las 6:56 pm, día en el que Belkys desapareció.
Alexis Lemus le dice: "hola, qué tal, cómo le va, ya voy por Sigua..." y luego le mandó una ubicación.
Pero ella no respondió.
Ese mismo día fue cuando vecinos vieron a Belkys salir entre las 6:30 y 7:30 pm, según el relato que brindaron a los investigadores.
Reporte. El 22 de julio, familiares de Belkys reportaron su desaparición y detallaron que se había llevado su camioneta azul.
Con las averiguaciones de los días posteriores en que comenzaron las investigaciones los agentes pudieron confirmar con videos de seguridad que la camioneta Ford azul había salido de Siguatepeque la mañana del 22 de julio y luego había pasado por el peaje de Las Flores, Santa Cruz de Yojoa.
Con las sospechas de las conversaciones que habían quedado abiertas en las computadora así como las descripciones que había dado Belkys a conocidos sobre el muchacho que había conocido, los agentes identificaron que era Alexis Noé Lemus, quien se transportaba en un vehículo Tacoma y otras veces andaba en motocicleta.
El 5 de agosto, los agentes de la DPI con una orden judicial allanaron la casa donde vive Alexis Noé Lemus, a eso de las 7:10 am y tras hacer varios llamados entraron por la fuerza y vieron al sospechoso nervioso acompañado de otros miembros de la familia.
Durante la inspección de un cuarto que estaba desordenado, debajo del colchón de la cama encontraron el carnet de identificación de Belkys Suyapa Molina.
Con el hallazgo del carnet y declaraciones de testigos, la Fiscalía ordenó la detención preventiva con la esperanza de que el sujeto pudiera decir dónde estaba la joven desaparecida, pero en todo momento el hombre negó haberla conocido.
El juez convalidó el allanamiento y la Fiscalía presentó la acusación en contra de Alexis Noé Lemus, quien fue llevado a la audiencia de declaración de imputado ante el juez donde tampoco quiso declarar y fue enviado al centro penal de La Esperanza.
Cómplice. El 6 de agosto, los agentes de investigación logran ubicar la camioneta Ford azul y confirman que es la de Belkys Molina, estaba sin placas y tapada con un toldo debajo de una galera en una casa cercana a la calle principal de la aldea Chagüitón, ubicada en Santa Cruz de Yojoa.
En ese lugar un testigo afirmó haber visto a dos hombres que dejaron el vehículo el 22 de julio a eso de las 2:00 pm y luego de haber estado alrededor de una hora se fueron en una motocicleta.
Al parecer los sujetos regresaron el 25 de julio a la misma zona, según lo que indica el testigo en su declaración.
Con las descripciones físicas logran determinar que uno de los sospechosos es Alexis Noé Lemus e identifican a su cómplice José Luis García Gálvez, cuñado de Lemus. El acusado buscó ese lugar para dejar el carro, pues fue donde se crio, pero su familia se fue a La Esperanza y los pobladores lo volvieron a ver cuando ya salió en las fotos de los medios de comunicación.
El 25 de agosto la casa de José Luis García Gálvez fue allanada, pero ya el sospechoso y la hermana de Alexis Lemus no estaban en el lugar.
Las pruebas presentadas por la Fiscalía a los largo de cinco meses indican que Alexis Noé Lemus con la complicidad de José Luis García Gálvez y tal vez de otros parientes se llevaron a Belkys Suyapa Molina, pero los investigadores no tienen claros los motivos que tenían contra ella o si recibieron algún pago.

6 de agosto
Ubican la camioneta azul de Belkys en una casa en la aldea Chagüitón de Santa Cruz de Yojoa.

10 de agosto
La Fiscalía presentó pruebas indiciarias de la participación del sospechoso y fue enviado a prisión.

12 de octubre
Audiencia preliminar en los juzgados de La Esperanza y el caso pasa al tribunal de sentencia de Siguatepeque.

9 de enero 2023
Audiencia en el tribunal para resolver un incidente de nulidad presentado por la defensa de Lemus.

PAÍS

MIGRACIÓN. TRASLADO ILÍCITO DE PERSONAS HACIA EL PAÍS DEL NORTE

Hondureños pagan $13,500 a coyotes por viajar a EUA

▶Según los emigrantes, los traficantes han incrementado el cobro bajo el argumento de que subieron los precios de alimentos, transporte y alojamiento

Juan Carlos Rivera
redaccion@laprensa.hn

VIAJE. Cada año, los traficantes de personas aumentan los precios del traslado clandestino.

Cadena
El dinero cobrado por los traficantes es distribuido entre los miembros que componen la cadena.

SAN PEDRO SULA. Con el argumento de que los precios de productos y servicios subieron en todo el mundo en 2022, los traficantes de personas, conocidos como coyotes o polleros, comenzaron a cobrar un precio mínimo de $13,5000 (más de L332,000) a los hondureños que viajan ilegalmente desde San Pedro Sula hasta Estados Unidos.

Desde noviembre del año anterior, los traficantes, según emigrantes entrevistados por Diario LA PRENSA, impusieron esa cantidad, que dobla el monto pagado por los emigrantes hondureños entre 2015 y 2016 ($6,500) por un traslado clandestino vía terrestre.

"Yo viajé de Honduras a principios de diciembre del año pasado. Por el viaje, por tierra, me cobraron $13,500. Me dijeron que no podían cobrar menos porque todo ha subido de precio. Mi papá, que está aquí en Estados Unidos, pagó el dinero", dijo Erick Ramírez (25 años), originario del occidente del país.

Título 42: con esta norma sanitaria, las autoridades de EUA tienen la facultad de enviar a México de manera inmediata a cualquier extranjero que ingrese de manera ilegal a su territorio.

Ramírez relató que el traficante que los trasladó desde San Pedro Sula hasta México "llevaron a tres personas más", a las que les cobraron igual o mayor cantidad.

"Es posible que entre los cuatro hayamos pagado más de $54,000 (más de $1.3 millones), una gran cantidad de dinero", dijo.

En años anteriores, unos pocos emigrantes hondureños, con mayor capacidad económica, pagaban esas sumas de dinero a los traficantes, que los trasladaban en avión internamente en México y los introducían en Estados Unidos en menos de dos semanas.

Hoy quienes creen que contratan traficantes "seguros" pagan por viaje que incluye transporte en autobuses, vehículos privados, alimentación básica, agua y alojamiento en hoteles baratos.

Para los emigrantes, "el viaje está complicado porque cada mes les aumentan el precio los coyotes y los tiran por diferentes rutas, algunas veces los mandan por Reynosa, por Juárez, Piedras Negras. A un amigo mío le cobraban $8,000 desde Monterrey, México, y cuando él pasó le cobraron $1,500 más", dijo Eduardo Colindres, un hondureño que está en Houston desde 2016.

Los hondureños que desembolsan esas sumas de dinero y logran entrar a Estados Unidos deben trabajar —según algunos emigrantes que laboran en ese país— hasta un año y medio para pagar las deudas a familiares o amistades en Estados Unidos o en Honduras.

"Los precios de la hora de trabajo varían. En Houston pagan $12 la hora, en Arkansas me están dando $25. En Carolina pagan menos. En unos estados dan más y en otros menos", dijo Colindres, que trabaja en construcción.

Argumento. Esta vez, los traficantes utilizan el aumento de la inflación global como argumento. En 2017 dispararon los cobros con la llegada del Donald Trump a la Presidencia.

Al empezar la administración Trump, los traficantes defendían el incremento en el precio con la explicación de que Washington construiría un muro y reforzaría la seguridad en la frontera, lo cual los obligaría a utilizar más dinero para burlar los nuevos controles.

Según la Oficina de las Naciones Unidas contra la Droga y el Delito (UNODC), "la mayoría de los migrantes entran clandestinamente en camiones que pasan la frontera, si bien se han observado casos en que los viajes se han hecho a pie, por ferrocarril o incluso por túneles especiales.

Los grupos de delincuencia organizada que intervienen en el tráfico ilícito de migrantes en la frontera entre México y Estados Unidos al parecer tienen su base de operaciones en gran medida en México y Centroamérica y aparentemente corren muy poco riesgo de detención, pues por lo común se hacen pasar ellos mismos por migrantes irregulares y son repatriados en lugar de quedar detenidos".

Esa organización estima que anualmente hay alrededor de 3 millones de entradas ilegales en Estados Unidos que generan ingresos anuales de alrededor de $6,600 millones a los delincuentes.

No todos los hondureños que le pagan a un traficante logran entrar a territorio norteamericano. Algunos son detenidos por las autoridades mexicanas o estadounidenses y otros mueren en la frontera a tan solo después de cruzarla.

Entre estas víctimas está Alberto Madrid, olanchano de 28 años, quien murió en junio cerca de McAllen, Texas, después de haber cruzado la frontera con un coyote y grupo de emigrantes que lo dejaron abandonado porque no logró continuar con la caminata.

De acuerdo con familiares consultados, Madrid acordó con un coyote el pago de $13,000 por el traslado desde Honduras. La mitad la pagaría una vez que estuviera dentro de Estados Unidos. Familiares dijeron que para pagarle un adelanto al coyote tuvieron que pedir prestado dinero a amistades.

Súmale tranquilidad a tu vida consolidando hoy mismo tus deudas a una sola cuota con los mejores beneficios:

Aprobación y desembolso inmediato en todas las agencias

L.1M

Hasta 1 millón de Lempiras

Plazo hasta 72 meses

Tasa preferencial

Solicita tu préstamo en cualquier agencia Ficohsa o en **ficohsa.com**

Aplican Restricciones.

Ficohsa

ALERTA. SENASA MANTIENE VIGILANCIA EPIDEMIOLÓGICA EN TODA LA COSTA ATLÁNTICA

Aparecen más pelícanos muertos por influenza aviar

▶Hasta ahora no se reportan casos en aves de traspatio o de comercio

David Zapata
david.zapata@laprensa.hn

CASOS. En Puerto Cortés se han encontrado 26 pelícanos muertos debido a la enfermedad.

TEGUCIGALPA. El número de pelícanos muertos y enfermos debido al brote de influenza aviar en las costas de Puerto Cortés y La Ceiba subió a 73, según dieron a conocer las autoridades del Servicio Nacional de Sanidad e Inocuidad Agroalimentaria (Senasa). Hasta el sábado se reportó que de las aves afectadas, 47 fueron encontradas en las costas de La Ceiba y 26 en Puerto Cortés; no obstante, se mantiene en vigilancia epidemiológica toda la costa atlántica.

"Hasta el momento lo que hemos visto es que viene decreciendo el problema. El máximo problema lo tuvimos en los últimos días de diciembre y hasta el momento viene decreciendo; pero aun así nuestro personal de campo está en la zona haciendo todos los trabajos de vigilancia epidemiológica, haciendo los rastreos de campo para el tema de contención y que no pueda avanzar a los sistemas de producción de aves de traspatio y comerciales", dijo Rafael Rodríguez, director técnico de salud animal de Senasa.

Las autoridades de Senasa aclararon que aún no se reporta que la enfermedad se haya propagado a otras especies, como aves de corral o sistemas de producción comercial; es decir, las aves para el consumo humano. "Ese es nuestro principal riesgo, pero hasta el momento en todos los rastreos que se han hecho no hemos detectado el virus en aves de traspatio o gallinas comerciales. Mantenemos la vigilancia y los cercos epidemiológicos en todas las zonas de riesgo y para que la enfermedad no avance", enfatizó el doctor Rodríguez.

En esas zonas se está reportando en promedio el hallazgo de dos a cinco aves afectadas al día. Son 12 brigadas de expertos que se encuentran en el litoral atlántico haciendo las labores de manejo de los cadáveres y el seguimiento de los casos. Hay dos personas que tuvieron contacto con pelícanos muertos y se mantienen en vigilancia, indicó el experto. Rodríguez pidió a la población notificar a Senasa si encuentran más aves muertas.

Emergencia

Con el plan de emergencia que se decretó se pone en alerta a la población para que no manipulen las aves enfermas o muertas; asimismo, junto con los avicultores se fortalecieron las medidas de bioseguridad en los establecimientos donde se mantienen aves para el consumo.

Delegación de alto nivel de EE UU llega hoy a Honduras

VISITA. La delegación tendrá reuniones en la capital del país y en San Pedro Sula

AUTORIDAD. La subsecretaria Zeya liderará esta comisión de EE UU.

TEGUCIGALPA. La embajada de Estados Unidos en Honduras informó que la subsecretaria de Estado para Seguridad Civil, Democracia y Derechos Humanos, Uzra Zeya, encabezará una delegación interagencial de alto nivel en el país desde hoy lunes al jueves 12 de enero.

La delegación será parte de una jornada de diálogos donde se abordará la gobernanza, lucha contra la corrupción, prosperidad económica, desarrollo, migración y seguridad.

La representación estadounidense incluirá también a la general Laura Richardson, comandante del Comando Sur de Estados Unidos, y a la administradora auxiliar de Usaid para América Latina y el Caribe, Marcela Escobari.

La subsecretaria Zeya tendrá reuniones en Tegucigalpa y en San Pedro Sula con dirigentes de la industria textil.

El segundo apartado de la reunión se centrará en la protección de los defensores de derechos humanos y la violencia de género, precisó la Cancillería hondureña en un comunicado.

"En las dos materias se expondrán los sustantivos avances que ha concretado el gobierno solidario de la presidenta Xiomara Castro", enfatizó.

La delegación hondureña estará encabezada por el canciller Eduardo Enrique Reina; el secretario privado de la Presidencia, Héctor Zelaya, entre otros.

Ya indagan denuncias contra gerente

SANAA. De momento, el Ministerio Público no cita para declarar al funcionario, quien se encuentra suspendido

TEGUCIGALPA. Yuri Mora, director de Comunicaciones del Ministerio Público (MP), informó sobre los avances en torno a las denuncias de acoso laboral interpuestas contra Leonel Alejandro Gómez Sánchez, gerente del Servicio Autónomo Nacional de Acueductos y Alcantarillados (Sanaa).

El funcionario fue suspendido de su cargo mientras se hacen investigaciones administrativas a lo interno de la institución, pero el MP también se encuentra haciendo sus diligencias, acotó Mora.

"La denuncia se turnarán a los fiscales, que harán las investigaciones a ver qué determinan. Las denuncias siguen un proceso y entran al sistema del MP, en donde se van turnando de acuerdo con el orden de llegada", explicó.

En primera instancia, las cuatro empleadas ofendidas fueron atendidas por el equipo multidisciplinario del Módulo de Atención Integral Especializado (Maie), la denuncia se envió a la Fiscalía Especial de Derechos Humanos.

SALUD

EN UN 58% HAN DISMINUIDO LOS PARTOS EN HONDURAS

En el último año ha disminuido el número de embarazadas. En 2022 se registraron 71,151 partos. En comparación con 2021, cuando la suma fue de 122,759, bajaron en un 58%. Según Salud, en el departamento de Cortés es donde más mujeres dieron a luz: 19,265 en 2021 y 11,557 en 2022.

DISTRITO CENTRAL

SIGUEN INTENTOS PARA HABITAR PARTE DE CIUDAD MATEO

La mesa interinstitucional para la habilitación de Ciudad Mateo se reunirá hoy para iniciar las labores que definirán el futuro del controversial proyecto habitacional. Amable de Jesús Hernández, director del Injupemp, explicó que tras el encuentro se reunirán en mesas de trabajo para revisar la normativa legal.

Feliz
MUEBLE NUEVO
25% DE DESCUENTO EN TODA LA TIENDA

25% DE DESCUENTO
Dormitorio Matrimonial
Precio Oferta:
L. 41,849
Regular:L. 55,791.10

25% DE DESCUENTO
Escritorio
1 pieza
Precio Oferta:
L. 15,759
Regular:L. 20,077.85

25% DE DESCUENTO
Escritorio
1 pieza
Precio Oferta:
L. 11,809
Regular:L. 15,742.35

www.muebleriaelements.com/ MUEBLERIAELEMENTS

SAN PEDRO SULA
Ave. Circunvalación, 2550-0222
ventas@elementshn.com
Lunes a Sábado 9:00 am a 6:30 pm

TEGUCIGALPA
Lomas del Güijarro, 2235-6087
ventastegus@elementshn.com
Lunes a Sábado 9:00 am a 6:30 pm

ROATÁN
Coxen Hole, 9437-8518
ventasroa@elementshn.com
Lunes a Sábado 9:00 am a 6:30 pm

CHOLUTECA
Unimall, 9435-1876
ventascholuteca1@elementshn.com
Lunes a Sábado 10:00 am a 7:00 pm
Domingo 11:00 am a 6:00 pm

Si piensa en muebles, piense en...
ELEMENTS
BY JRB FURNITURE

Aplican restricciones. Oferta no aplica con otras promociones o descuentos. Oferta válida por pago de contado.
Precio no incluye envío de San Pedro Sula a Roatán. Oferta válida hasta el 15 de Enero 2023.

POLÍTICA. EN REUNIÓN MOSTRARON SU APOYO A LA PRESIDENTA

Libre pide una Corte que trabaje junto al Gobierno y el Congreso Nacional

ENCUENTRO. La reunión se realizó en Tegucigalpa y contó con autoridades y diputados de Libre.

Staff
redaccion@laprensa.hn

En asamblea del partido, el expresidente Zelaya dijo que espera que la nueva Corte transforme al país

TEGUCIGALPA. El partido Libertad y Refundación (Libre) tuvo una asamblea el fin de semana donde establecieron su apoyo unánime a la presidenta Xiomara Castro y al titular del Congreso Nacional, Luis Redondo, a quienes dieron su "voto de confianza" y el establecimiento de reformas dentro de la institución.

Aunque no se aceptó abiertamente como uno de los puntos en agenda, el coordinador general Manuel Zelaya Rosales se refirió a la elección de magistrados de la Corte Suprema de Justicia que será el 25 de enero.

"Nuestro afán porque haya justicia es porque la Corte Suprema de Justicia tenga por primera vez en la historia de este país el deseo junto con el Poder Ejecutivo y Congreso Nacional de transformar el país", dijo Zelaya.

Línea. Augusto Aguilar, analista y exmagistrado del desaparecido Tribunal Supremo Electoral (TSE), consideró que una línea partidaria de cara a la elección de los magistrados fue abordada en la reunión, pero no son cosas que en ocasiones se aceptan públicamente. "Es probable que se haya tratado eso de la elección de la Corte, pero son cosas que se mantienen en reserva y es parte de la política porque no todo se puede dar a conocer".

En un máximo de tres meses se deberán tener las reformas internas de Libre como estatutos, principios, equidad de género y otros.

Con respecto a las negociaciones para elegir a los magistrados, Aguilar opinó que "es casi seguro que habrá una distribución y hay que decir que es muy natural que los partidos tengan miembros de su partido en la Corte, eso pasa hasta en la misma Estados Unidos".

Durante la reunión las autoridades de Libre indicaron que se harán reformas a los estatutos del partido político.

RELACIÓN. CANCILLER SE REUNIÓ CON EMBAJADOR

ASIA. Honduras busca relaciones con el gobierno de Xi Jinping

China no cooperará con Honduras

El embajador de China en Costa Rica dijo que mientras Honduras reconozca a Taiwán no habrá relaciones

TEGUCIGALPA. El gobierno de Xiomara Castro dio los primeros pasos para establecer relaciones con la República Popular de China que dirige Xi Jinping.

El 2 de enero durante la investidura de Lula da Silva en Brasil, el canciller Eduardo Enrique Reina se reunió con el vicecanciller chino Xie Feng. El objetivo del encuentro fue ver la posibilidad de financiamiento chino en el proyecto de represa Patuca III. El embajador de China en Costa Rica, Tang Heng, informó que "la embajada de China en Costa Rica es el órgano que se encarga de los asuntos relativos a Honduras como representación oficial del gobierno chino".

Al ser consultado si China continental está interesada en establecer relaciones con Honduras, **En su momento, el excanciller Guillermo Pérez Cadalso alertó que China podría establecer relaciones con Honduras, pero si se rompe con Taiwán.** dejó en claro un impedimento y es la relación diplomática que hay entre Honduras y Taiwán.

"El principio de una sola China es una norma universalmente reconocida en las relaciones internacionales y un consenso universal en la comunidad internacional y constituye la base política de las relaciones de China con todos los países", dijo.

"Honduras sigue manteniendo las llamadas relaciones diplomáticas con la región Taiwán de China, lo cual constituye el mayor obstáculo para la cooperación sustancial entre China y Honduras.

Esperamos que la parte hondureña se sume a la corriente histórica y tome cuanto antes la decisión correcta", sentenció.

Junta Nominadora inicia segunda ronda de audiencias públicas

ELECCIÓN. Proceso para elegir a los aspirantes a la Corte Suprema llega a su última fase de evaluación

TEGUCIGALPA. A partir de esta semana la Junta Nominadora para la proposición de candidatos a la Corte Suprema de Justicia inicia con la fase de audiencias públicas a los aspirantes a magistrados que lograron desestimar las denuncias en su contra.

Luego de evacuar y resolver más de 180 denuncias recibidas contra los candidatos y a 16 días de la elección, los delegados de la Junta iniciarán la última fase de evaluación. Esta semana la Junta publicará el listado oficial de los que lograron superar la fase de denuncias, además del calendario y distribución para las entrevistas a los postulantes. "La Junta está nombrando una comisión interna dentro de la misma que hará un análisis jurídico para aprobarlo en una resolución, que se dará esta semana en reunión de pleno", explicó Tomás Andino. Agregó que "con estas personas que logren pasar después de la reunión de pleno, vamos organizar una segunda ronda de entrevistas que esperamos que sea la próxima semana".

Los candidatos que recibieron tachas en el proceso y lograron desestimarlas serán evaluados en entrevista esta semana, según informaron.

PROCESO. Uno de los aspirantes a magistrados en la fase de preguntas.

DAVIVIENDA

Diego **eligió ahorrar** en **Davivienda**

PORQUE ESTE AÑO HARÁ SU VIAJE SOÑADO.

Que en el 2023 sus metas se cumplan
ahorrando en el banco con ***solidez***

AAA FitchRatings

Elija solidez, ELIJA DAVIVIENDA

SAN PEDRO

EDUCACIÓN. UN PAQUETE BÁSICO PARA PRIMARIA Y SECUNDARIA PUEDE RONDAR LOS L800 Y HASTA LOS L1,000

Útiles escolares aumentan casi un 40% para este año

▶En los almacenes sampedranos explicaron que los incrementos se vienen dando desde inicios de la pandemia, debido a que la materia prima tuvo una alza en el mundo

CONSUMO. Los encargados de los almacenes sampedranos manifestaron que las ventas de útiles aumentaron esta primera semana de enero. FOTOS: JOSÉ CANTARERO

Kevin Mercado
kevin.mercado@laprensa.hn

SAN PEDRO SULA. A semanas para que comience el año lectivo 2023, los padres de familia ya comenzaron a realizar compras de útiles, materiales y uniformes escolares para sus hijos.

Si bien algunos de los productos mantienen sus precios con relación al año pasado, muchos de ellos han sufrido un incremento de casi el 40%, especialmente todos los cuadernos.

LA PRENSA realizó un recorrido por algunos almacenes de venta de útiles y negocios en mercados de la ciudad para conocer el costo actual de las herramientas básicas que necesita un estudiante de primaria y secundaria.

Lilian Muñoz, encargada de compras y venta de almacén El Ahorro, explicó que el costo de los materiales depende de las marcas que el cliente busque, pues hay paquetes básicos de primaria o secundaria que pueden valer entre los L800 y L1,000 y otros muchos más costosos.

Un cuaderno para una materia cuesta 23 lempiras, mientras que en 2022 en este mismo lugar el costo era de L14. Los cuadernos de dos materias, que eran vendidos a L35, actualmente sobrepasan los L50.

Borradores, tijeras y sacapuntas también registran un incremento, aunque son de entre cinco y un lempira. "Los borradores, por ejemplo, hay desde L3, lápices depende la marca, pero también van desde los L3. Los bolígrafos los más baratos valen L5, las tijeras L13, pegamento L20, una caja de colores la damos a L20 el más cómodo. Ya una mochila le viene costando L250 la más barata que tenemos", detalló Muñoz.

La administradora refirió que desde inicios de la pandemia los precios del mercado se dispararon en todo el mundo debido al encarecimiento del papel, que es la materia prima para estos productos.

Muñoz recordó que antes de la crisis sanitaria un padre de familia compraba un paquete estudiantil hasta en 500 lempiras.

> "NO HAY NINGÚN PRODUCTO EN ESCASEZ, QUE ES EL PROBLEMA QUE SE HABÍA TENIDO EN 2020 Y 2021"

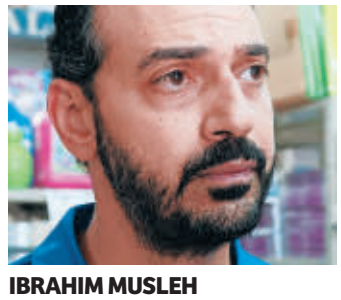

IBRAHIM MUSLEH
Gerente de El Estudiante

Ibrahim Musleh, gerente de ventas y mercadeo de almacén El Estudiante, enfatizó en que pese al aumento en la materia prima, los fabricantes han hecho el esfuerzo por mantener los precios; sin embargo, consideró que es inevitable una pequeña alza.

> "PARA SER LA PRIMERA SEMANA DEL MES HAY MOVIMIENTO, AUNQUE SUBE MÁS DESPUÉS DEL 15"

KIMBERLY BRIZUELA
Atención al cliente de Hércules

En el lugar, el cuaderno grapado de 160 páginas para una materia tiene un valor de L13.50. El espiral de una materia es vendido a un precio base de L21, al igual que el cuaderno block de dibujo. Los colores y marcadores cuestan L15, un corrector es ofrecido en L14, el juego de reglas está a L12. Los diccionarios cuestan L45 para primera y el Aprende Conmigo en sus diferentes tomos se vende a L27.

Uniformes. Las cubayeras y pantalones mantienen su costo tanto en el comercio formal como el informal.

En Uniformes Hércules, que cuenta con más de 60 años en la industria, la cubayera para escuelas y colegios públicos el costo promedio es de L200, la falda L280, el pantalón de tela L300, aunque estos precios pueden variar dependiendo la talla. En total, el uniforme sale en unos L550. En algunos locales sobre la tercera avenida, el costo de la cubayera blanca es de L150, mientras que el del pantalón es de L280 y la falda L250; es decir, tienen un ahorro de unos L20.

El Gobierno aún no anuncia si hará ferias escolares donde los padres puedan adquirir los útiles a precios más accesibles.

COLONIAL
SUPERMERCADOS
Super Navidad Colonial

Y cientos de premios al instante:

Gift Card
Bonos de Consumo
Embutidos Delicia
Piernas de Cerdo
Navi Pollos Norteño
Canastas Gourmet
Jamones Castillo del Roble

Por cada 300 Puntos Colonial
canjea tu boleto y podrás ganar
1 SUPER DEL AÑO
(una mensualidad de super por todo el 2023)

Pollo Norteño · DELICIA · CASTILLO DEL ROBLE

ABSOLUT. · Toña · Carbonell · Levoit · Frito Lay · Gamesa · Scott · Coca-Cola · Huggies · Coca-Cola Sin Azúcar · Maggi · Nido · Sula · Pollo Rey · Blue Sun · Corona Extra · aguazul · Heinz · Kraft · Lipton · pepsi · Botysec · Badia · hatichoco · Costa · Olitalia · Silk · Babysec · Dove · JP Chenet · Bacardí · Coors Light · Axion · Colgate · Suavitel · Hunt's · Kotex · Purina · Sasson · Carnation · Toledo · Santa Helena

SORTEO FINAL: SÁBADO 14 DE ENERO, 2023

PBX 2545-6440
PEDIDOS@SUPERCOLONIAL.COM
/SUPERCOLONIAL

SUPERMERCADOS COLONIAL #1 AVENIDA CIRCUNVALACIÓN, 2DA CALLE, N.O.
SUPERMERCADOS COLONIAL #2 COLONIA PRIETO, BLVD. DEL NORTE, SALIDA A PUERTO CORTÉS
SUPERMERCADOS COLONIAL #3 PRIMERA CALLE, 15 AVENIDA SURESTE, BLVD. DEL ESTE SALIDA A LA LIMA
SUPERMERCADOS COLONIAL #4 BLVD. DEL SUR CONTIGUO A TEXACO ESTRELLA
SAN PEDRO SULA, HONDURAS.

COLONIAL
SUPERMERCADOS

APOYO. DAN ASESORÍAS Y FORMACIÓN EMPRESARIAL

Más de 700 mipymes ofrecen y venden sus productos en línea

▶Con las ferias laborales de 2022, el Centro de Desarrollo Empresarial del Valle de Sula benefició a más de 2,000 personas

Kleymer Baquedano
kleymer.baquedano@laprensa.hn

SAN PEDRO SULA. Más de 2,100 personas fueron beneficiadas con las 12 ferias realizadas por el Centro de Desarrollo Empresarial (CDE) del Valle de Sula en 2022.

El CDE Valle de Sula con oficinas en el barrio Paz Barahona funciona bajo tres ejes fundamentales, que son el desarrollo de emprendedores y mipymes, la empleabilidad y formación técnica vocacional, orientada hacia la demanda que hay en los municipios.

Julissa Perdomo, subdirectora del CDE Valle de Sula, informó que por medio de las ferias laborales realizadas en Choloma, Villanueva y San Pedro Sula han podido notar que los perfiles con mayor oferta son las áreas de servicio al cliente y ventas.

El mipyme que quiere ser beneficiado con programas puede abocarse a las oficinas en la 9 avenida, entre 12 y 13 calle, barrio Paz Barahona.

En cuanto a los proyectos a favor de los emprendedores y mipymes, Perdomo indicó que por medio del programa Transformando Sistemas de Mercado con Usaid han logrado beneficiar a más de 590 pequeñas empresas que lograron un aumento del 10% en sus ventas.

Con el apoyo de la Organización Internacional del Trabajo (OIT) fortalecieron los modelos de negocios de 50 emprendimientos con la finalidad de que crezcan y generen empleo.

"También estamos formando a 250 mujeres productoras con el proyecto Futuros Prósperos de la organización Care, un proyecto que va orientado a fortalecer las habilidades digitales y las habilidades financieras de las productoras de Villanueva, Santa Cruz de Yojoa y Siguatepeque", dijo Perdomo.

Junto a Acnur, la Agencia de la ONU para los Refugiados, el CDE Valle de Sula está trabajando con personas en riesgos de desplazamiento y retornados en procesos formativos en modelo de negocios y formación de habilidades empresariales.

Con los diferentes proyectos, el CDE está apoyando a más de mil mipymes. Una de las iniciativas más grandes del centro es la plataforma Mi Contact, en donde las empresas suben sus plazas y los mipymes tienen su tienda virtual en donde ofrecen y venden sus productos y servicios.

Por medio de la plataforma www.micontact.org se han registrado 793 tiendas (mipymes que están vendiendo), 4,136 usuarios registrados, 1,555 candidatos nuevos, 920 nuevas plazas y 252,312 visitas de usuarios. De servicios y comercio son la mayoría de empresas.

María Fernanda Contreras, gerente de Estrategia y Negocios del CDE Valle de Sula, manifestó que tienen una media de 20,000 visitantes al mes en la plataforma de Mi Contact, pero quieren llegar a más personas, recordó que es un servicio gratuito.

"Apoya la comercialización de los mipymes y a las empresas a lograr colocar personal por medio de la publicación de sus vacantes", agregó Contreras.

TRABAJO. En la oficina en el barrio Paz Barahona, el CDE ha realizado ferias laborales apoyados por empresas. FOTO: M. CUBAS

Más detalles de interés

El CDE Mipyme Valle de Sula es una organización que funciona con apoyo del Gobierno y de organizaciones privadas, dan asesorías, formación empresarial, ferias de empleo y de mipymes, su servicio es casi gratuito, algunas veces con pequeños aportes.

25
Ferias y 750 mipymes
El CDE del Valle de Sula realizó ferias en Villanueva, Choloma, El Progreso, Santa Cruz, entre otros.

Mecánicos y vendedores, en lista de vacantes

REQUISITOS. Los aspirantes deben llevar su hoja de vida impresa o en memoria USB, con referencias personales y laborales actualizadas

SAN PEDRO SULA. Las fiestas de Navidad y fin de año ya terminaron, pero parece que las personas sin empleo siguen de vacaciones, pues pocos son los que están llegando a las oficinas de la bolsa de empleo en el edificio Plaza, barrio Barandillas.

Las plazas siguen ingresando porque empresas requieren personal para diferentes áreas; sin embargo, los que más están llegando son los marinos.

Así lo indicó Jamileth Posadas, encargada de la bolsa de empleo, quien comentó que los marinos se abocan a realizar los trámites, pero ya con contratos, aunque siempre hay oportunidad para quienes cumplan los requisitos con el curso incluido.

En la lista de plazas a las que pueden aplicar los solicitantes están asesor de ventas, vendedores, reclutador, conserje, motoristas, mecánico automotriz, atención al cliente, pintor automotriz, crédito y cobranza, técnico en sistemas, ayudante de mecánica, psicóloga, mensajero, soldador general, entre otras.

Quienes deseen aplicar llevar su hoja de vida impresa o en memoria USB al local 17A del edificio Plaza.

SERVICIO. Hay oportunidad para marinos en la bolsa de empleo.

Organizan primera rueda de negocios

INSCRIPCIÓN. Se espera que al menos 50 empresas nacionales se inscriban para el viernes 27 de enero

SAN PEDRO SULA. La Cámara de Comercio e Industrias de Cortés (CCIC) está organizando su primera rueda de negocios de este 2023. Luego de años difíciles en donde las ruedas y misiones comerciales disminuyeron considerablemente por la pandemia del covid, la CCIC sigue buscando enlazar a empresas nacionales entre ellas y con empresas extranjeras.

Vanessa Rodríguez, gerente de Desarrollo Empresarial de la CCIC, manifestó que una empresa hondureña de minerales busca proveedores, por lo que las empresas interesadas en participar deben ser de seguridad industrial en minería, constructoras, eléctricos/electromecánicos, ingeniería en detalles (planos), mobiliario de oficina, industria bandas transportadoras, balineras/rodillos, químicos y asesoría en tratamiento de aguas. La rueda será presencial este 27 de enero. Las empresas pueden llamar al 2561-6100.

EVENTO. Una exposición comercial de mipymes en la CCIC.

New Year
SALE

25% de descuento EN TODO

30% de descuento EN PRODUCTO seleccionado

Lunes a Sábado 9:00 am - 6:30 pm
San Pedro Sula: Avenida Circunvalación, 5 Calle N.O. Barrio Los Andes
PBX: 2557 - 1515 Fax: 2557 - 2626 Cel: 9452 - 8933
/ AshleyFurnitureHomeStoreHonduras / AshleyFurnitureHonduras

Ashley FURNITURE HOMESTORE

Aplican restricciones. 30% de descuento en artículos seleccionados. Descuento aplica por compra de contado. No aplica con otros descuentos o promociones.
Las tiendas Ashley Furniture HomeStore son propiedad independiente y son operadas de forma independiente. ©2021 Ashley HomeStores, Ltd. Promoción válida hasta el 21 de Enero 2023.

SECTOR. EN EL BULEVAR DEL NORTE

Comercio en Río Blanco crece con apertura de nuevos negocios

▶La Anmpih reconoce que el crecimiento es por nueva infraestructura, pero demanda que servicios como energía y agua se mejoren para que comercio crezca en SPS

Jorge Monzón
jorge.monzon@laprensa.hn

SAN PEDRO SULA. En el último año, decenas de emprendimientos, desde talleres hasta restaurantes, comenzaron a operar en Río Blanco, apostando principalmente a su ubicación estratégica, ventaja mejorada con los retornos recién construidos que dan ingreso a sus calles.

Ivone Janeth Flores, presidenta del patronato de Río Blanco, estima que el crecimiento comercial de esa comunidad ha sido exponencial en el último año. Entre los negocios que funcionan en la colonia lideran pulperías, talleres, restaurantes y ventas de jugos y licuados. Agregó que hasta ella se enumera entre los nuevos emprendedores, pues desde hace años tenía un puesto de verduras y frutas; pero recientemente ha instalado una pulpería surtida y que la demanda es buena en la zona.

El retorno de Río Blanco comenzó a funcionar en junio de 2021, los dos carriles bajo el puente fueron construidos como alivio vial; pero han beneficiado al comercio local.

Dijo que la construcción de los retornos bajo el puente de Río Blanco ha ayudado a visibilizar la comunidad, pues los carros ingresan a la colonia al salir de los retornos; sin embargo, piden a la alcaldía que regule el paso de los rapiditos, que ahora también entran, ya que circulan a exceso de velocidad y representan un riesgo de atropello. El patronato está planteando la construcción de más túmulos. "Pedimos a la alcaldía que facilite la creación de emprendimientos simplificando los procesos de permisos, que sean menos rigurosos para los emprendedores, para legalizarnos y pagar nuestros impuestos", agregó Flores.

DESARROLLO. Sobre el bulevar del norte se han establecido muchos negocios.

La colonia Río Blanco, denominada anteriormente como barrio Río Blanco, fue fundada a finales del siglo XIX, según registros históricos de la ciudad, antes era una zona de potreros.

Crecimiento. Esperanza Escobar, presidenta de la Asociación Nacional de la Mediana y Pequeña Industria de Honduras (Anmpih), dijo que es un hecho visible el crecimiento comercial en Río Blanco, algo principalmente derivado del mejoramiento de la infraestructura. Escobar afirmó que esta debe ser una de las prioridades de las autoridades, el mejoramiento de la infraestructura para fortalecer las economías locales y el emprendimiento familiar. "La microempresa casi no tiene capital para establecerse, pero lo hacen con mucho esfuerzo con sus ahorros, préstamos y dinero de sus parientes. Río Blanco es una zona apta para ubicar negocios en sus propiedades". Argumentó que, en ese sentido, aún hace falta trabajo de Estado, pues se deben mejorar los servicios de energía, telecomunicaciones e infraestructura, para que las familias le apuesten a la apertura de negocios.

"Necesitamos toda la infraestructura y creación de políticas públicas diferenciadas entre microempresas y grandes empresas; por ejemplo, los montos que se aportan al Instituto Hondureño de Seguro Social (IHSS), ya que por el alto costo muchas microempresas no están ahí", finalizó.

Piden dar mantenimiento a parque

PETICIÓN. Los vecinos también solicitan un diseño para ver si se remodela y construir una cancha

SAN PEDRO SULA. Los vecinos de Río Blanco solicitan a la municipalidad de San Pedro Sula que le dé mantenimiento al parque, ya que está muy descuidado y parte de las máquinas de hacer ejercicio que fueron instaladas han sido desmontadas.

Miembros del patronato dijeron que de estos juegos o máquinas "ya no hay nada", pues personas desconocidas dañaron estos aparatos. El predio tiene la maleza alta y las personas de la comunidad exigen que se pinten las aceras, se coloquen nuevos aparatos y se corte la maleza constantemente, como se hace con otros parques de la ciudad. Asimismo, solicitaron si se puede hacer un estudio para remodelar este espacio y aprovechar sus dimensiones para construir una canchita adicional para beneficio de niños, adolescentes y adultos de la zona.

"Las ciudades deben crecer con suficientes áreas verdes; es decir, si aumentan los edificios y negocios también deben existir más lugares de esparcimiento para las poblaciones, no solo por salud física, sino mental", dijo Will Licona.

Andrea Corona, otra vecina de la colonia, expresó que el mejoramiento de este parque no solo les servirá a las personas de Río Blanco, sino de las colonias vecinas porque en toda esa zona no hay parques y las personas optan por ir a divertirse a las canchitas privadas de fútbol.

DETERIORO. El parque está lleno de maleza y basura; además, las máquinas de ejercicio han sido desmontadas.

"Realmente necesitamos más áreas verdes, parques, canchas públicas, la gente solo tiene la opción de estas canchitas privadas y los lugares públicos para caminar quedan lejos de esta zona, como el estadio Olímpico o el bulevar Caminantes de Los Andes", comentó.

José Paredes agregó que también la zona carece de vigilancia policial, o sea, pocas patrullas recorren la colonia semanalmente, pese que hay una posta policial cercana. Esto es vital para que la gente tenga la confianza de salir, puntualizó.

ACTIVIDAD. Las ventas de ropa y achinería son opciones de negocio para los emprendedores.

COMERCIO. Los salones de belleza y abarroterías también florecen en la comunidad. FOTOS: MELVIN CUBAS

"ES NOTABLE EL CRECIMIENTO EN RÍO BLANCO, PRINCIPALMENTE SE DEBE A LAS MEJORAS VIALES"

ESPERANZA ESCOBAR
Presidenta de Anmpih

"LA ZONA CRECE CON NUEVAS VENTAS DE POLLO ASADO, CARNES FRITAS Y OTROS NEGOCIOS"

IVONE FLORES
Presidenta de patronato

SERVICIO. URGE QUE TAMBIÉN SE CAMBIEN LAS LUMINARIAS EN MAL ESTADO

Postes dañados son peligro para viviendas y peatones

AMENAZA. Los postes están inclinados sobre las calles y las casas, uno de ellos está en la calle, los vecinos demandan una respuesta urgente de la Enee.

Patronato ha llevado petición de cambio de estos postes a la Enee, pero no hay respuesta

SAN PEDRO SULA. Postes de madera viejos, que se encuentran inclinados sobre casas y calles, son un riesgo en la colonia Río Blanco, en el bulevar del norte.

Juan Mendoza, vecino de la colonia Río Blanco, denunció que hay un grave problema con los postes del alumbrado público, pues varios hechos de madera están torcidos, algunos se inclinan sobre las calles y otros sobre las casas. También hacen falta cuatro tapaderas de aguas negras y lluvias y han caído motos y bicicletas en estos orificios.

Miembros del patronato confirmaron a LA PRENSA que en la colonia, además del riesgo que representan estos postes, hay falta de iluminación en la comunidad, por lo que piden a la Empresa Nacional de Energía Eléctrica (Enee) que envíe sus empleados con los camiones canasta para reponer las luminarias y la remoción de los postes dañados.

"NECESITAMOS QUE LA ENEE VENGA A CAMBIAR ESTOS POSTES EN MAL ESTADO, SON UN RIESGO PARA TODOS, SE HAN DETERIORADO POR AÑOS"

JUAN MENDOZA
Vecino de Río Blanco

LA PRENSA realizó un recorrido en la zona y verificó que también hay un poste del alumbrado metálico que está oxidado y no está colocado en una acera, sino a mitad de la calle. La directiva del patronato dijo que este problema se generó en 2007 con la ejecución del proyecto de pavimentación, en el cual la Enee no sacó los postes viejos al finalizar el proyecto y quedaron en medio de la calle, y ahora por el desgaste se inclinan sobre la vía y las casas, siendo un riesgo directo para carros y peatones.

Con actividades celebrarán feria el 19 marzo en Río Blanco

PLANIFICACIÓN. Buscan el apoyo de la alcaldía para desarrollar un carnavalito y fiesta bailable

SAN PEDRO SULA. La feria de Río Blanco, en honor a San José, es una actividad que se suspendió desde hace más de una década, pero este año se retomará para potenciar el comercio y la convivencia.

La actividad se realizará el 19 de marzo según detalló el patronato, que espera organizar carreras de cinta y hacer una fiesta bailable y carnavalito para promover el entretenimiento y los negocios en la comunidad. Tradicionalmente se hace un recorrido con el santo en la comunidad y se visitan las casas con la intención de fortalecer la fe cristiana de los vecinos.

"En el patronato nos estamos organizando para poder desarrollar esta actividad con ayuda de toda la comunidad. Es agradable la convivencia y revivir nuestras tradiciones", comentó Ivone Flores, presidenta del patronato.

Asimismo se gestiona el apoyo de las autoridades para dar seguridad en el desarrollo de estas actividades.

TRADICIONES. Los vecinos se preparan para la actividad.

PELIGRO. PARA EVITAR CHOQUES

CARENCIA. A falta de señales de tránsito, improvisan un alto para evitar accidentes

Los vecinos de la colonia Río Blanco improvisan señales de alto en la primera calle de la comunidad para evitar accidentes, ya que las autoridades correspondientes no han instalado ninguna. Los residentes demandan que se señalicen todas las intersecciones.

Regional

LA CEIBA. LAS FINANZAS MUNICIPALES MEJORAN PARA DESARROLLAR OBRAS

Alcaldía ceibeña ejecutará obras viales con presupuesto municipal

▶Este año se pondrá en marcha un ambicioso plan de inversión en infraestructura vial, con un costo de 57 millones de lempiras. Se pavimentarán varias calles del casco urbano

Carlos Molina
carlos.molina@laprensa.hn

LA CEIBA. Unos 25 proyectos de infraestructura vial ejecutará este año la alcaldía ceibeña en esta ciudad.

Los fondos para estas obras rondan los 57 millones de lempiras, que ya fueron asignados en el presupuesto municipal 2023, que recién se aprobó por 513 millones de lempiras.

El mismo tuvo un aumento de 99 millones con relación a lo presupuestado en 2022, que fue de 412 millones.

Entre los proyectos está la pavimentación de la calle conocida como el Chorizo, entre el bulevar del este y la carretera CA-13, y harán la pavimentación entre la cuarta calle y el barrio Potreritos.

Asimismo, una U pavimentada para unir los barrios Sierra Pina y Pizatti por bajo del puente Reino de Suecia. Además, se levantará la capa de concreto para colocar una nueva en la calle 4 del barrio El Centro que está dañada.

También se pavimentará la calle 7 entre el barrio Potreritos y el estero, entre otros proyectos.

"Tenemos un plan de inversión en infraestructura bien estructurado. La idea es hacer varios proyectos de pavimentación para generar varias arterias de movilidad", explicó Saúl Salgado, gerente municipal.

VÍA. La calle conocida como el Chorizo, que conecta el bulevar del este y la CA-13, será pavimentada.

OBRA. La calle 7 se terminará de pavimentar hasta el estero.

Funcionario

SAÚL SALGADO
Gerente municipal
La planilla municipal es de 9.3 millones de lempiras.

También se han asignado cinco millones de lempiras para la red vial ya pavimentada, que incluye levantar varias capas de concreto que están dañadas en el centro.

Alexis Barjum, gerente general de la alcaldía, dijo que "a mediados de este mes de enero estaríamos iniciando con los proyectos. Estamos esperando para ver si se hace licitación o contrataciones directas, según sean los costos".

El alcalde ceibeño Bader Dip recibió una alcaldía altamente endeudada, por encima de los 1,400 millones de lempiras, lo que ha evitado desarrollar obras de gran envergadura. "Las finanzas se han ido saneando, ya solo se deben unos mil millones de lempiras", aseguró Saúl Salgado.

Tasa vial. Por otra parte, la alcaldía ceibeña también construirá dos puentes a desnivel en la carretera CA-13. Uno en la colonia Suyapa y otro entre el bulevar de La Amistad y se continuará el bulevar del este.

Estos proyectos se financiarán con el aumento del 100% de la tasa vial municipal, con un valor de 250 millones de lempiras, informaron.

Contratan enfermeras para el hospital Aníbal Murillo

BENEFICIOS. Los pacientes tendrán una mejor atención médica con el nuevo personal que llegó al sanatorio

OLANCHITO. El hospital Aníbal Murillo Escobar, de Olanchito, Yoro, fue dotado recientemente de personal médico, el cual era exigido por los pacientes que a diario acuden al sanatorio.

AVANCE. El nuevo personal ya está en funciones.

La Secretaría de Salud, a través del Banco Interamericano de Desarrollo (BID) y el Grupo Especializado en Salud (Gesalud), realizó la contratación de cuatro enfermeras y un técnico en rayos X.

Asimismo, hace unos días representantes de la fundación Childfund donaron un lote de medicamentos e insumos al centro hospitalario.

Jóvenes buscan laborar en el extranjero

OPORTUNIDAD. La Secretaría de Trabajo está reclutando personal en la isla de Roatán para ofrecer visas de trabajo

ROATÁN. Centenares de personas abarrotaron los días 5 y 6 de enero las instalaciones de la Universidad Tecnológica de Honduras (UTH) y Megaplaza de Roatán en busca de una oportunidad para trabajar en el extranjero.

La Secretaría de Trabajo y Seguridad Social está dando la oportunidad de visas de trabajo a los isleños en países como Estados Unidos, España, Canadá y México. Los postulantes que fueron evaluados y calificados en la primera convocatoria tendrán una nueva cita del 12 al 15 de enero, cuando recibirán los lineamientos para optar por su visa de trabajo.

La oportunidad laboral es una colaboración con la Secretaría de Turismo.

Gran Sorteo
INICIA ESTUDIANDO Y GANANDO
5
SUZUKI ALTO 2023
CERO KILÓMETROS DE AGENCIA

Solo tienes que matricularte en UTH y puedes ser uno de los **5 afortunados** ganadores

ESCANEA

MATRÍCULA ABIERTA

UTH

EL PRESTIGIO QUE RESPALDA TU CALIDAD ACADÉMICA

NEGOCIOS

DOW JONES	NASDAQ	EURO/DÓLAR	PETRÓLEO
+2.13%	+2.56%	+1.16%	+0.04%
33.630.61 U	10,569.29 U	$1.06	$73.71

- MONEDA HONDURAS -

		Compra	Venta
Dólar	Bancos	L24.5954	L24.7184
	Mercado negro	L24.0954	L25.2184
Euro	Bancos	L24.5216	L27.3632
	Mercado negro	L24.0216	L27.8632

- PRODUCTOS (NYC) -

↓	Azúcar	qq	$18.96	$ -0.38
↓	Café	qq	$158.30	$ -2.25
↓	Cacao	tm	$2,605.00	$ -12.00
↑	Algodón	lb	$85.68	$ +3.10
↑	Oro	oz	$1,870.70	$ +30.10

POSTURAS. HAY DISENSOS ENTRE LAS FUERZAS POLÍTICAS EN EL CONGRESO NACIONAL

Vienen días cruciales para aprobación del Presupuesto

▶El Fosdeh recomienda establecer un consejo consultivo macroeconómico de emergencia integrado por todos los sectores

Staff
redaccion@laprensa.hn

TEGUCIGALPA. Al reanudarse las sesiones ordinarias y previo al cierre de la primera legislatura en el Congreso Nacional, el proyecto de ley que contiene la estimación de los ingresos, egresos o gastos que el sector público destinará a las distintas áreas deberá de haberse admitido por los diputados. Por tal razón, quedan 16 días antes de la instalación de la segunda legislatura para reunir la mayoría simple de votos y proceder a la aprobación del Presupuesto General 2023.

Los disensos entre las fuerzas políticas por el crecimiento del presupuesto respecto a otros períodos y cuestionamientos para priorizar partidas como las concernientes a salud como también educación frenaron someter a los tres debates el proyecto que remitió la Secretaría de Finanzas al Congreso, que argumentó que el aumento es de un 8.9% o 32,013.8 millones de lempiras.

Sin embargo, se comprobó que la diferencia entre el monto presupuestado para 2023 y el ampliado y que estuvo en vigor en septiembre de 2022 fue casi el doble, es decir 17.3%. A los 392,519.7 millones de lempiras asciende el Presupuesto 2023, del que 234,540.8 millones son los recursos para el gobierno central y 157,978.8 millones para la administración descentralizada. A diferencia del resto de presupuestos formulados, discutidos y admitidos a lo largo de la historia nacional, el principal instrumento de política económica y social del actual gobierno fue elaborado bajo la metodología de Presupuesto Base Cero (PBC) que para expertos en materia económica consultados por este rotativo solo serán las palabras sin que se traduzca a los hechos.

"El Presupuesto 2023 en materia de egresos presenta un crecimiento desproporcionado a las capacidades reales tanto de ejecución como de habilidad de financiamiento", subrayó el Foro Social de la Deuda Externa y Desarrollo de Honduras (Fosdeh). Añade que "el gobierno debe tener una postura austera en ciertos gastos y enfocarse en la inversión pública, acelerando la ejecución, pero con objetividad".

LABOR. La comisión legislativa de presupuesto ha trabajado el proyecto que envió Finanzas.

Para recordar

El Consejo Hondureño de la Empresa Privada (Cohep), como parte de su mensaje a la nación 2023, insiste en que se requiere más inversión en educación, salud, seguridad e infraestructura y sostiene que sea "un presupuesto para el desarrollo de Honduras". Se enfatiza que debe de aprobarse un presupuesto para el agro y proyectos.

La Enee ya dispone de 18,500 medidores

PROGRAMA. La estatal eléctrica adjudicó la compra de 36,000 medidores, incluidos 17,500 para la zona noroccidental

TEGUCIGALPA. De 18,500 medidores clase 100 ya dispone el Programa Nacional para la Reducción de Pérdidas de la Enee.

Los equipos fueron adquiridos a través de un proceso de licitación pública y serán instalados en las zonas residenciales del Distrito Central que forman parte de la región uno.

Con el plan, cuyas operaciones iniciaron a finales de noviembre de 2022 se busca instalar 454,060 medidores, ya sea para aquellos usuarios que han venido hurtando energía o para aquellos que están pagando el servicio de manera promediada al no disponer del debido equipo de lectura energética. La estatal eléctrica le adjudicó a la empresa Equipos Industriales una licitación para la compra.

ESTATAL. Apenas el 4% del total de medidores se tiene para este plan.

Carburantes suben en SPS entre L1.64 y 19 centavos

PRECIOS. El galón de gasolina superior costará 99.99 lempiras, L90.71 la regular y L97.73 el diésel

TEGUCIGALPA. Los precios de los combustibles aumentan este día en el mercado hondureño, sumando la segunda alza de 2023. De acuerdo con la estructura de precios de la Secretaría de Energía, en las estaciones de servicio de San Pedro Sula la gasolina superior aumenta a 99.99 lempiras el galón, con una subida de 70 centavos para el consumidor. El galón de gasolina regular costará 29 centavos más y su costo al consumidor será de L90.71.

El refinado del petróleo que más sube esta semana es el querosene o gas doméstico con un incremento de 1.64 lempiras y su valor en bomba pasa a 89.75.

El diésel se incrementa en 0.19 centavos el galón en las gasolineras de esta ciudad y su precio en bomba se mueve a 97.73 lempiras. En la capital hondureña, la gasolina super costará L102.5 y la regular 92.96. El galón de diésel tendrá un precio de 100.13.

BOMBA. Todos los combustibles suben de precio a partir de este día.

AÑO NUEVO
CAMA nueva
-25% de descuento
en TODA la tienda
Dormicentro

SAN PEDRO SULA

• Boulevard Mackay,Plaza Numa Cel: 9351-2291
Lunes a Sábado 9:00 am a 6:00 pm

• Ave. Circunvalación, Tels: 2558-1829, 2558-1833, Cel: 9806-0022
Lunes a Sábado 9:00 am a 6:00 pm

• Boulevard del Norte, Plaza Andonie Tels: 2527-CAMA(2262), 2557-2263, 2527-2264 Cel: 9807-2135
Lunes a Sábado 9:00 am a 6:00 pm

TEGUCIGALPA

• Lomas del Güijarro, Tels: 2239-7730, 2230-3319, Cel: 9452-8380
Lunes a Sábado 9:00 am a 6:00 pm

• Anillo periferico, frente a Walmart, Plaza Las Hadas, Cel: 9445-0410
Lunes a Sábado 9:00 am a 6:00 pm

ROATÁN

• Calle Principal, 150 mts Este de la Gasolinera Petrosun West End, Cel: 9348-8230, Lunes a Sábado 9:00 am a 6:00 pm

Aplican restricciones. Promoción aplica en compras de contado. Entrega de producto gratis dentro del casco urbano de San Pedro Sula y Tegucigalpa.
Promoción no aplica con otros descuentos o promociones. Promoción valida hasta el 14 de Enero 2023.

EDITORIAL

Desafío

De vuelta con lo mismo, pero no hay otro remedio para combatir la pobreza, bajar sus niveles y proporcionar a los hondureños sin trabajo ese amanecer que desde hace décadas nos han vendido en campañas proselitistas, pero que no aparece en los múltiples cuatrienios durante los cuales cargamos con la abultada carga de burócratas, el mayor gasto, no inversión, en el presupuesto nacional. Terminado aquello del bono que desde alta fuente oficial se justificó como tamaleada y cumplidas las "posturas apostólicas" es necesario crear las condiciones favorables para crear empleo y no destruirlo como hasta ahora se ha hecho.

Recientemente nos referíamos a la pobreza multiplicada por la escalada en el costo de canasta familiar, pues quien no tiene empleo carece de ingreso estable para atender las necesidades personales y familiares. La carencia se extiende a los más jóvenes cuyas oportunidades de empleo se estrellan en la gran barrera de la incapacidad de funcionarios y burócratas para generar condiciones favorables para la creación de empleo. No destruir y alentar empleos debieran ser las dos fuertes columnas sobre las que se multipliquen y fortalezcan los hechos reales, no palabrerío, contra la pobreza.

Es clamor generalizado al que ponen oído sordo en el gobierno, cuyo interés está exclusivamente centrado en las posiciones en las instituciones, sobre todo, en la selección, elección e instalación de la Corte Suprema de Justicia. La pobreza, agudizada por altos precios y disminución de la capacidad adquisitiva, no entra en agenda ni siquiera en aquel campo más inmediato, oportunidad de trabajo, mejorar el nivel educativo, recuperar la seguridad ciudadana o mejorar el campo de la salud contribuirán a mejorar la calidad, pero lo inmediato "empleo", no con acreditación al presupuesto nacional, pues es más de lo mismo o peor.

"El Gobierno debe priorizar una agenda de generación de empleo con un clima favorable a la inversión y certeza jurídica", señala el Consejo Hondureño de Empresa Privada (Cohep) cuyos dirigentes, como una mayoría de hondureños, consideran que ha pasado un año y es tiempo de dejar de mirar atrás para explicar, o peor, justificar el incumplimiento de las promesas de campaña que ya debieran ir cuajando en beneficio de todos los hondureños.

La inflación, artificialmente presentada como contenida, está ahí de manera que hará más difícil la supervivencia de miles de familias cuyos miembros engrosarán las filas hacia el norte en un masivo desplazamiento en busca de una vida, derecho humano, pero con inmensos riesgos en la ruta e inseguridad en la última frontera. No es necesario la obtención de título en economía y finanzas para comprender la realidad: vida más cara, masivo desempleo, pobreza disparada.

La Prensa
FUNDADO EL 26 DE OCTUBRE DE 1964
EDITADO POR GRUPO OPSA

Jorge J. Larach (1968-1985)
Editor y Fundador

Nelson García, Lastenia Lanza,
Jefes de Redacción
Zayra Caballero
Jefe de Arte Multimedia

EDITORES DE SECCIÓN
Tania Corona, Jessica Figueroa, Danilo Bustillo, Laura Sabillón y José Luis Barralaga

GRUPO OPSA

Modelo periodístico: Sol361-Cases i Associats
Con los servicios de prensa de: AFP, EFE, The New York Times, Editor Press Services, King Features

San Pedro Sula: 3a. ave. NO. 34, Apdo. 143; Teléfonos: Central PBX 2553-3101, Fax Gerencia 2553-0778; Redacción 2558-1273, Fax 2553-4020; Publicidad (PBX) 2553-3850, 2553-3458, 2552-8000; Fax 2553-3949; Suscripciones (PBX) 2552-3646

Tegucigalpa: Colonia Loarque, 100 metros antes de Plaza Loarque, salida al sur, frente a Ferromax. Teléfonos 2236-5454 y 2236-6076, Fax 2236-9772.
La Ceiba: Redacción 2443-2580 (Telefax); Publicidad 2440-2606; Administración 2440-3549

La Prensa digital: http://www.laprensa.hn redaccion@laprensa.hn
Miembro de la Sociedad Interamericana de Prensa (SIP)

BATALLA CAMPAL

SUBE Y BAJA

↑ JOE BIDEN
Presidente de EE UU
Visitó el domingo, por primera vez en su mandato, la frontera con México, desde donde miles de migrantes intentan cruzar ilegalmente a su país.

↑ PRÍNCIPE HARRIS
Monarquía
El hijo del rey de Inglaterra presentará oficialmente mañana, 10 de enero, su autobiografía "Spare", la que ya causa revuelo por sus revelaciones.

↓ LA PASTORA ROSSY
Religiosa dominicana
La mujer se ha visto envuelta nuevamente en un escándalo en su país con la circulación de un video íntimo que se ha hecho viral, pero que no es de ella.

↓ MICHAELL CHIRINOS
Futbolista
El hondureño debutó el domingo como titular con su nuevo equipo, el Volos FC de la Superliga de Grecia, que cayó por goleada 0-4 ante el Olympiacos.

HOY EN LA HISTORIA

9 DE ENERO

En un 9 de enero, pero de 1983, los cancilleres de México, Venezuela, Panamá y Colombia, reunidos en la isla panameña de Contadora, constituyen el Grupo Contadora, una plataforma política para la paz en Centroamérica.

1570.- Llega a Lima una real cédula de Felipe II en la que se ordena el establecimiento de la Inquisición en Perú.

1861.- El Estado de Mississippi se separa de la Unión Norteamericana para formar parte de la Confederación de los Estados del Sur.

1872.- Paraguay y Brasil firman el Tratado final de límites que puso término a su disputa territorial, uno de los motivos principales de la Guerra de la Triple Alianza.

1928.- El general nicaragüense Augusto César Sandino emprende una ofensiva militar contra las tropas estadounidenses y proclama la República de Nueva Segovia.

1937.- León Trotsky llega como refugiado a México, después de años de exilio en Turquía, Francia y Noruega.

1939.- Libia es incorporada al territorio de Italia.

1960.- Comienza a construirse en Egipto la presa de Asuán.

1972.- Reino Unido: huelga de 280,000 mineros.

2005.- El Gobierno de Sudán y los rebeldes del sur del país firman un acuerdo de paz que pone fin a 22 años de guerra civil.

2005.- El candidato de Al Fatah, Mahmud Abas (Abú Mazen), gana las elecciones presidenciales palestinas.

2007.- Apple lanza el primer iPhone.

2015.- Los presuntos autores del ataque a la revista satírica "Charlie Hebdo" y el secuestrador en un supermercado judío en París son abatidos en dos operaciones policiales. Fallecen cuatro secuestrados.

2018.- Las dos Coreas inician su primera reunión en más de dos años.

2022.- El opositor venezolano Sergio Garrido gana las elecciones regionales en el Estado de Barinas, cuna de Hugo Chávez, repetidas por orden del Supremo.

1902.- Nace José María Escrivá de Balaguer, sacerdote español, fundador del Opus Dei.

LAS COLUMNAS DE LP

Protección o libre comercio

José Azcona
OPINION@LAPRENSA.HN

Aunque se han suscrito una serie de tratados de libre comercio, el estado conserva potestades de fijar protección arancelaria (explícita u oculta).

Aparte del cobro del 15% por internación, existen diferentes aranceles y salvaguardas (en la práctica funcionan similarmente). La política de fijación de aranceles cumple dos fines: lograr ingresos para el Estado y promover la producción nacional.

La mayor parte de la recaudación ha pasado a ser tributaria, por lo que el arancel aduanero se ha ido volviendo gradualmente menos importante como herramienta de recaudación. Se ha vuelto aceptada a nivel general la teoría de que las materias primas o insumos de producción debe pagar lo menos posible, transfiriendo la carga a los artículos que no requieren transformación adicional.

Esto tiene lógica, ya que el insumo generará valor agregado que queda en el país.

Por tanto, la implementación de una política arancelaria debe estar dirigida a promover la producción nacional, pero hay otros elementos. Si es muy fuerte afecta al consumidor, que es quien finalmente paga el arancel, y da lucro excesivo al beneficiario (ya que sus precios tenderán a converger al del extranjero con su arancel).

Adicionalmente hay complejidades en la asignación de valor agregado nacional en la transformación, definición de uso posterior, importaciones controladas, y otras.

Si se combina esta complejidad con el proceso discrecional, vemos que entre más transparente y abierto sea el acceso a toda la información, menos posibilidades habrán de causar daño.

La falta de aranceles puede destruir una capacidad de producción local, y su exceso (con otros elementos de arbitrio) puede enriquecer a personas a expensas de la economía general. La mejor forma de evitarlo es con discusión pública.

laprensa.hn
IDEAS
PUEDES OPINAR EN EL FORO SOBRE ESTE U OTROS TEMAS

Rodeando los problemas

Elisa M. Pineda
OPINION@LAPRENSA.HN

"QUE LO SUPERFICIAL NO NOS ENTRETENGA TANTO, QUE LAS IDEOLOGÍAS NO NOS HAGAN PERDER EL SENTIDO DE URGENCIA"

Había una vez una familia que vivía en una casa muy sencilla, con muy escasos recursos. Cada día, todos tenían el reto de distribuir sus ingresos para mejorar las condiciones en las que vivía cada uno de sus miembros.

Para hacer esa distribución, había que priorizar las necesidades: servicios públicos, la formación de los hijos, la alimentación, los servicios de salud, el mantenimiento de la vivienda -especialmente considerando los riesgos de seguridad- y la ropa, entre otros temas.

Las condiciones de la vivienda no eran las mejores, debido a los daños ocasionados por las lluvias constantes y por el desgaste del tiempo, por otra parte, muchas veces no había ni siquiera una pluma, un lápiz y papel para las tareas de los niños; además, la escuela quedaba lejos y había que pagar el transporte.

Los miembros de la familia debatían para hacer valer sus prioridades y a partir de allí surgían diversas ideas. La conclusión siempre era la misma: no hay dinero, al menos no el suficiente para todos.

Decidieron que las reparaciones a la vivienda podían hacerse poco a poco.

Por otra parte, los útiles escolares no eran tan necesarios, con un cuaderno para cada niño bastaba, de todas formas, si a veces hay un solo maestro para varios grados, ¿por qué no es válido usar un mismo cuaderno o libreta para todas las clases?

La salud podía esperar, porque las consultas médicas por sí solas no curan, se requiere de medicamentos y para esos tampoco hay dinero. La comida podía racionarse un poco más.

Un buen día, uno de los miembros de la familia tuvo una gran idea: ¿y si todos usamos una prenda de vestir que haga menos evidente el estado en el que nos encontramos? Así vamos a ser incluidos en todo y nuestras condiciones van a mejorar. Y eso hicieron, no resolvieron la causa raíz de sus problemas, solamente la rodearon.

Eso es lo que parece estar pasando con el programa piloto de la gabacha educativa, que será implementado a partir de este año en algunos centros educativos del país.

La gabacha, que estará a la venta a través de Banasupro, es parte de una estrategia de inclusión, de acuerdo con lo explicado por las autoridades de Educación, puesto que eliminaría los requisitos de uniformes que tradicionalmente se han utilizado para los centros de educación pública y por ende, reduciría los gastos de las familias.

Habrá que esperar los resultados del pilotaje; sin embargo, si esa estrategia no va acompañada de otras más profundas, no podemos esperar muchos cambios en la educación de la niñez y la juventud hondureñas.

Seguramente hay otras estrategias interesantes en marcha, tal vez menos divulgadas que la de las gabachas, que ha llamado la atención por encima de muchos otros temas.

El finalizar el 2022, las noticias nos decían que aproximadamente 498 mil niños quedaron excluidos del sistema educativo en Honduras, de acuerdo con datos del Instituto Nacional de Estadística (INE).

Ante esta realidad, no hay tiempo para rodear los problemas, hay que comenzar a resolverlos. Que lo superficial no nos entretenga tanto, que las ideologías no nos hagan perder el sentido de urgencia.

La educación es uno de los grandes pilares del desarrollo, no nos distraigamos.

El desperdicio de alimentos

Roldán Duarte M.
OPINION@LAPRENSA.HN

"EN HONDURAS LO QUE PREVALECE ES LA CULTURA DE LA SUBSISTENCIA, MEDIANTE LA CUAL LA GENTE SE LAS INGENIA PARA SOBREVIVIR"

El diario estadounidense The New York Times recientemente publicó un artículo aleccionador acerca del desperdicio de comida en ese país de la abundancia, donde proliferan los supermercados, pero también hay gente hambrienta.

"Jennifer Savage estaba buscando qué preparar para la cena. En el fondo de su refrigerador encontró un recipiente de pimientos rellenos. Pimientos rellenos que ya llevaban mucho tiempo ahí. Se lamentó e hizo lo que millones de estadounidenses hacen todos los días, sin pensarlo dos veces: tiró la comida echada a perder a la basura. Su hija [Riley], sentada cerca de ahí, rompió en llanto" (nytimes.com/es/, 06/01/2023).

"Riley, que en ese entonces estaba en el cuarto grado de primaria, había aprendido en la escuela que hay gente que no tiene nada que comer. También aprendió sobre el impacto del desperdicio de alimentos en el planeta: cuando la comida se pudre en los vertederos genera metano, un gas de efecto invernadero mucho más potente que el dióxido de carbono. Ver a su madre tirar a la basura una de sus comidas favoritas la ayudó a comprender estos mensajes" (Ídem).

Obviamente el contraste entre lo que ocurre en los hogares de Estados Unidos, ni por cerca se asemeja a lo que viven 2.8 millones de hondureños, condenadas a sobrevivir con un dólar o menos por día.

"En un país de pasillos de supermercado que parecen interminables, "no desperdiciar comida" puede sonar más a una advertencia anticuada que a un propósito de Año Nuevo. Pero para algunas personas, sobre todo las que se preocupan por el medioambiente, es una causa que merece nuestra atención.

En Estados Unidos, el desperdicio de alimentos es responsable del doble de emisiones de gases de efecto invernadero que la aviación comercial, lo que hace que algunos expertos piensen que reducir el desperdicio de alimentos es una de nuestras mejores opciones para combatir el cambio climático" (Ídem).

Aun en un país de altos ingresos per cápita como los Estados Unidos, no resulta fácil dejar de botar la comida y aprender a reciclar. "A pesar de décadas de sermones, los estadounidenses siguen siendo muy malos para reciclar. Y las razones por las que la gente desperdicia comida son mucho más complejas que las razones por las que tiran las botellas de agua en el contenedor equivocado: olvidan que tienen espinacas en el refrigerador y compran más; compran aguacates que se echan a perder antes de que se los coman; cocinan un enorme banquete navideño para mostrar su cariño a amigos y familiares y luego no pueden acabárselo todo. Como señala Dana Gunders, directora ejecutiva de la organización no lucrativa ReFED, un tercio de la comida de este país se queda sin vender o sin comer, lo que evidencia una cultura que da por sentada la abundancia" (Ídem).

En Honduras la cultura de la abundancia únicamente existe entre los pocos ciudadanos acomodados, ya que habiendo un 74% de hogares en pobreza general y un 54% en pobreza extrema, lo que prevalece es la cultura de la subsistencia, mediante la cual la gente se las ingenia para sobrevivir.

VIVIR

IMPACTO. Las revelaciones del duque de Sussex en su libro han generado polémica en Inglaterra.

REALEZA BRITÁNICA

WILLIAM Y HARRY, UNA RECONCILIACIÓN IMPOSIBLE

En el libro dice que el ahora rey Carlos III hacía "sádicas" bromas sobre el "verdadero" padre de Harry, que creció entre rumores sobre su parecido con el mayor James Hewitt, amante de su madre, la princesa Diana, según Page Six.

DATO

El Palacio de Buckingham no ha hecho comentarios al respecto, aunque ya esperaban estas revelaciones.

Staff
redaccion@laprensa.hn

En una entrevista emitida ayer en Estados Unidos, Harry admite que su madre Diana estaría "triste" al ver cómo se ha tensado la relación con su hermano

REDACCIÓN. La reconciliación entre los príncipes William y Harry, los dos hermanos más famosos del Reino Unido, parece imposible tras la cascada de revelaciones filtradas sobre la relación rota entre el futuro rey y su hermano menor.

Pocos días antes de la publicación, el 10 de enero, de las memorias de Harry, un libro de más de 500 páginas titulado "En la sombra" en español, algunos extractos publicados por los medios exponen sin filtro alguno la ruptura entre los dos hijos de Carlos III y la difunta Diana.

Harry, que ahora tiene 38 años, llama a William, dos años mayor que él, "hermano querido y archienemigo". Afirma que llegaron a las manos en 2019 y que entonces William "le tiró al suelo".

"En el Reino Unido, los rumores de disputas en el seno de la familia real no son nada nuevo, pero nunca de esta magnitud", explica a la AFP Craig Prescott, experto constitucional de la universidad galesa de Bangor. "Parece que la relación entre los príncipes Harry y William se ha roto una y otra vez sin remedio, al menos por el momento", agrega.

Diana estaría "triste". En una entrevista que se emitió el domingo en el programa 60 Minutos, en Estados Unidos, Harry admite que su madre Diana estaría "triste" al ver cómo se ha tensado la relación entre sus dos hijos. Y considera que ella sabría que "hay ciertas cosas que deben solucionarse para sanar la relación".

SÉPALO

Tras cumplir 40 años, William, el hermano mayor, asumió más tareas de la casa real, mientras que su hermano, de 38, rechazó las tradiciones por una vida en Estados Unidos. Ahora Harry y su esposa Meghan viven en California con sus hijos, Archie y Lilibet, alejados de la realeza.

Según fragmentos del libro hechos públicos, el duque de Sussex habla de su frustración por haber crecido como el "repuesto" cuando su hermano, "el heredero", era preparado para convertirse en rey.

Durante mucho tiempo William y Harry aparecieron muy unidos a ojos del mundo. Hay imágenes que permanecen, como la de los dos adolescentes caminando cabizbajos tras el ataúd de su madre en 1997.

También están las anécdotas inimaginables hoy en día: en 2011, para la boda de su hermano, se dice que Harry pronunció un discurso tan emotivo -llamando a William "el hermano perfecto"- que hizo llorar a su novia Catalina.

Pero todo eso "se acabó", titulaba el viernes el diario británico Daily Mirror, mostrando en portada una foto de los dos hermanos en 1989, en la que un Harry de cinco años mira a su hermano mayor con admiración. "Has vendido tu alma, Harry", le acusaba por su parte el Daily Express.

Reconciliación. Cuando las desavenencias estallaron en 2020 con la repentina salida de Harry y Meghan -mestiza estadounidense con la que se casó en 2018- de la familia real, aún se desconocía el alcance de los daños. La ruptura se consumó un año después. La pareja, ahora afincada en Estados Unidos, acusó a la realeza de insensibilidad y racismo en una impactante entrevista televisiva.

"No somos una familia racista en absoluto", respondió airado William, que junto a Catalina cultiva la imagen de una pareja con un impecable sentido del

★ Evento

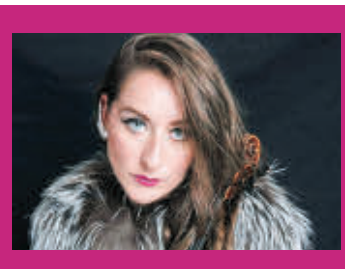

PRESENTACIÓN
ELENA MIKHAILOVA BRINDARÁ CONCIERTO EN SAN PEDRO SULA EL PRÓXIMO 25 DE ENERO
La violinista Elena Mikhailova se presentará el 25 de enero de 2023 con la Orquesta Filarmónica de SPS en el teatro José Francisco Saybe. El valor de la entrada es de L1,000. Boletos en venta en supermercado Colonial, principal.

CONSECUENCIAS. Desde que se fueron a vivir a Estados Unidos, la imagen de la pareja cayó en picado en el Reino Unido, donde muchos los acusan de ser egoístas y aprovechados.

Harry afectado por maldición

La decisión del príncipe Enrique de titular su autobiografía "Spare" (repuesto) es una referencia a la brutal realidad de una vida definida por el orden de sucesión al trono, cuestión que provocó más de una crisis en la familia real británica. La historia ha demostrado que el llamado "reemplazante" del heredero, sin la presión del liderazgo pero siempre en su sombra, es más que una realidad.

En su esperado libro de memorias, el príncipe Enrique cuenta que fue agredido por su hermano Guillermo -heredero al trono británico- durante una discusión, que consumió cocaína a los 17 años y mató a 25 personas durante sus misiones militares en Afganistán. Vale destacar que la autobiografía verá la luz a nivel mundial mañana 10 de enero, en un contexto de fuerte tensión en el seno de la familia real británica, impactada por los acontecimientos.

"En casa de alguien, durante un fin de semana de caza, me ofrecieron una raya (cocaína), y desde entonces consumí algunas más, aunque no era divertido"

HARRY DE SUSSEX
Príncipe

deber, mientras la muy influyente prensa sensacionalista británica fustiga el comportamiento de Harry y Meghan.
Desde entonces, las imágenes de los dos hermanos juntos han sido escasas.
William, Harry, Catalina y Meghan volvieron a aparecer juntos en público en septiembre en Windsor tras la muerte de Isabel II. Pero esta imagen altamente simbólica, la primera en dos años y medio, no engañó a nadie. Pocos días después, los duques Sussex fueron relegados a la segunda fila en el funeral de la monarca.
Harry repite ahora que quiere dar a conocer su "verdad" sobre lo ocurrido. Y decidió no

"El príncipe Harry y Meghan hablan mal de la familia real dañándola y destruyéndola para promover sus propias fortunas y sus bienes"

TOM BOWER
Experiodista de la BBC

quedarse en la relativamente suave serie documental de seis horas estrenada por Netflix en diciembre, en la que él y Meghan saldaron sus cuentas con los medios y la familia real. El duque ya contó en ella que su hermano mayor le había gritado durante una reunión sobre su salida de la monarquía. Sin embargo, asegura que quiere "reconectar" con su hermano y su padre. Considera que la pelota está ahora en su tejado y no descarta asistir a la coronación de Carlos III en mayo.
"Pueden pasar muchas cosas hasta entonces", dice en una entrevista al canal británico ITV. Lo que no está claro es si será invitado.

CONCURSO. MISS UNIVERSO 2022

SAMPEDRANA. Rebeca Rodríguez es la candidata que representa a Honduras en el certamen internacional.

Cómo votar por Rebeca Rodríguez

Staff
redaccion@laprensa.hn

El apoyo del público es de vital importancia para que la candidata hondureña pueda llegar lejos en la competencia

REDACCIÓN. Rebeca Rodríguez se encuentra ya en Nueva Orleans, Estados Unidos, junto con el resto de las concursantes que compiten por la corona de Miss Universo 2022, gala que se desarrollará el próximo sábado 14 de enero en el Centro de Convenciones Ernest N. Morial.

La votación está disponible para personas mayores de 14 años; además, vale destacar que los votos que se emitan fuera de la fecha no se contarán.

La organización del certamen puso a disposición de los usuarios una votación digital para ayudar a las candidatas en su paso por la competencia; en el reglamento de su página web se lee lo siguiente:
"El concursante con el mayor número de votos determinado por los administradores durante el periodo de votación determinará un lugar entre las mejores candidatas para las semifinales y avanzará a la final".
En la aplicación oficial de Miss Universo 2022 o a través del enlace: Votación Miss Universo 2022, usted podrá apoyar a Rebeca Rodríguez para que llegué a semifinales y luego a la final.

Pasos para votar por Rebeca Rodríguez. **1.** Descargue la aplicación 'Miss Universo' en Play Store; si cuenta con Android o App Store si tiene Apple.
2. Ingrese al aplicativo y haga clic en la opción 'Votar', que se encuentra en la parte inferior de la pantalla de su celular.
3. Busque a Honduras con la foto de Rebeca Rodríguez, de acuerdo al orden alfabético por nombre de país.
4. Haga clic en la estrella sobre la imagen de nuestra representante para otorgarle su voto.
No es necesario crear una cuenta para votar, la misma culminará el viernes 13 de enero.

ACTIVIDADES. Fotografías de las concursantes, entre ellas, Rebeca, se aprecian ya en redes sociales oficiales.

¡El Banco de las grandes prom

Banco Atlántida, inició el año premiando a sus clientes a lo grande, con más de **L 3,600,000** en premios y tres sorteos simultáneos, el banco agradece la confianza y lealtad de sus clientes.

El evento se realizó el viernes 6 de enero, día de los Reyes Magos, en el estudio de HCH Televisión Digital y contó con la presencia de ejecutivos de la institución bancaria, entre ellos el Lic. Carlos Girón, Vicepresidente Ejecutivo de Imagen Corporativa y Comunicaciones, el Lic. Julio Figueroa, Vicepresidente de Banca de Personas, el Ing. Christopher Duque, Vicepresidente de Medios de Pago; quienes acompañaron a la representante de la Secretaria de Gobernación, Justicia y Descentralización, el abogado y notario de la promoción y el auditor interno para dar fe y legalidad de este sorteo.

Ramón Hernández
Sonaguera, Colón

Ahorró en Banco Atlántida ¡y ganó!

L2,000,000

para la compra de una casa

10 Ganadores de
L50,000

1.	Martha López	Tegucigalpa	6.	Santa Romero	Catacamas
2.	David Sagastume	Catacamas	7.	Harol Álvarez	Gualaco
3.	Juan Hernández	San Pedro Sula	8.	Melvin Argeñal	Dulce Nombre de Culmí
4.	Travis Kirkwood	Roatán	9.	Misael Álvarez	San Pedro Sula
5.	José Manzanares	San Lorenzo	10.	Carlos Aguirre	Tela

Aún hay oportunidad de ganar, faltan 4 casas más por sortear

¡A seguir ahorrando y ganando con el Banco de las grandes promociones!

Sorteo realizado:
viernes 6 de enero
a través de HCH

ociones premia a sus clientes!

VISA | NFL
Proud Sponsor

FELICIDADES

Joaquín Fernando Luna
Tegucigalpa

Su preferencia por las
Tarjetas Visa de Banco Atlántida
lo llevarán a disfrutar el **Super Bowl LVII,**
gracias a Visa.

Ellos hicieron su mejor jugada cobrando su remesa en Banco Atlántida y ganaron

2 Ganadores de
L100,000

1. Cliffor Solis — Sabá
2. Sonia Flores — San Pedro Sula

2 Ganadores de
L50,000

1. Delmi Cruz — Orica
2. Yessenia Hower — La Ceiba

30 Ganadores de
L10,000

1. Dolinda Núñez — Candelaria
2. Mery Lobo — Silca
3. Olga Gómez — Sonaguera
4. Dilia Arias — Olanchito
5. Jesús Mencía — Tocoa
6. Juan Carlos Mass — Tegucigalpa
7. Ada Fuentes — Yoro
8. Jenifer Rivera — La Ceiba
9. Denia Hernández — San Pedro Sula
10. César López — Danlí
11. Sandra Díaz — Tegucigalpa
12. Óscar Grandes — San Isidro
13. Riccy Rodríguez — Patuca
14. Dunia Soto — San Francisco
15. María Madrid — Villanueva
16. Thelma Midence — La Ceiba
17. Karen Viera — Choloma
18. Santos García — Juticalpa
19. Walter Cáceres — Trujillo
20. Mayerlyn Gámez — Tegucigalpa
21. Carlos Zelaya — La Masica
22. Willian Maldonado — Las Vegas
23. Sharon Sánchez — Tegucigalpa
24. Rigoberto Molina — Orica
25. Santos Soleno — Olanchito
26. Sunilda Ríos — Olanchito
27. Meybelin Licona — El Porvenir
28. Julia Viera — Arizona
29. Gloria Ponce — Villa de San Francisco
30. María Zúniga — Tegucigalpa

Ganadores favor contactarse al 2280-1010

Banco Atlántida

sociedad

▶El centro de enseñanza artística expuso el talento de sus alumnos en un espectáculo con temática circense que cautivó al público

AGRADECIMIENTO. Los directores y el alumnado dieron las gracias al público tras finalizar el show.

Las niñas de ballet primario en su presentación.

"Arlequines acrobáticos" fue una de las obras representadas.

Las jóvenes de segundo grado de ballet brillaron.

No podía faltar el "bellydance" en la función.

Las pequeñas en una tierna muestra artística.

La academia Attitudes Ballet Studio presenta su show "Circus"

Jairo Martínez Garay
jairo.martinez@laprensa.hn

SIGUATEPEQUE. La academia de danza Attitudes Ballet Studio realizó su presentación llamada "Circus", que fue protagonizada por estudiantes de tres años de edad hasta adultos.

El evento tuvo lugar en el salón Guancasco del Park Place Center, donde cientos de personas llegaron a disfrutar de un show inolvidable.

Con la temática circense, decenas de estudiantes se plantaron en el escenario para hacer sus coreografías practicadas durante meses; asimismo, lucieron trajes alegóricos para este tipo de espectáculos.

Academias invitadas. También se contó con la presencia de otras academias invitadas; entre ellas, Cortes Arts Academy de Puerto Cortés y Brass Ballet de Santa Cruz de Yojoa, las cuales presentaron algunas piezas magistrales.

Categorías y géneros diferentes fueron parte del show, como danza árabe, urbano, ballet clásico, danza contemporánea y hasta malabares.

Todos los bailes se adueñaron de la atención del público y recibieron aplausos de admiración por el desempeño de los protagonistas.

La dirección general y artística estuvo a cargo de Diana Ríos y Freddy Enamorado, quienes con su talento y visión han llevado la danza a rumbos donde no se lo habían imaginado.

Datos

Attitudes Ballet Studio fue fundada en 2014. Fomenta la convivencia y disciplina en las diferentes modalidades que se imparten en la academia, buscando formar bailarines profesionales.

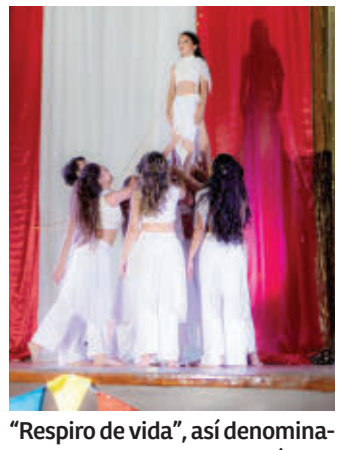

"Respiro de vida", así denominaron esta danza contemporánea.

Alison Sánchez fue ovacionada por los presentes.

Algunos jóvenes haciendo malabares durante su presentación.

TRIBUNAL DE SENTENCIA SANTA BARBARA, SANTA BARBARA

AVISO

La Infrascrita Secretaria Adjunta del Tribunal de Sentencia de Santa Bárbara, Departamento de Santa Bárbara.- HACE SABER: Que este tribunal en fecha ocho de diciembre del año dos mil veintidós, dictó providencia en el proceso Instruido bajo el Número **T.S.S.B.-0009-2022-J**, instruido contra: **MANUEL FRANCISCO PONCE PERDOMO**, por los supuestos delitos de **VIOLACION EN SU GRADO DE EJECUCION DE TENTATIVA INACABADA Y ALLANAMIENTO DE DOMICILIO EN CONCURSO REAL DE DELITOS**, en perjuicio de **UNA PERSONA ADULTA**, en donde se ordena citar a la señora: **MIRIAM ARACELY MALDONADO RODRIGUEZ,** para que se personen ante este Tribunal y sean citados, para que comparezca a la continuación de la audiencia del Juicio Oral y Público señalado para el día **LUNES DIECISEIS DE ENERO DEL AÑO DOS MIL VEINTITRES, A LA UNA DE LA TARDE,** por lo que para esa fecha deberán estar publicados.
Santa Bárbara, S. B., 09 de Diciembre del 2022.

S.C. JENNY JUDITH MUÑOZ DIAZ
SECRETARIA ADJUNTA
TRIBUNAL DE SENTENCIA SANTA BÁRBARA, S. B.

TRIBUNAL DE SENTENCIA
SANTA BARBARA, SANTA BARBARA.

AVISO

La Infrascrita Secretaria General del Tribunal de Sentencia de Santa Bárbara, Departamento de Santa Bárbara.- **HACE SABER:** Que este tribunal en fecha seis de diciembre del dos mil veintidós, dictó providencia en el proceso Instruido bajo el Número **T.S.S.B.-092-2021-J**, instruido contra: **ARIEL EDGARDO HERNANDEZ VALLE** por el supuesto delito ASESINATO en perjuicio de **DENZER JOEL BONILLA PAZ** y por el delito de **PORTE ILEGAL DE ARMAS DE FUEGO** en perjuicio de **EL ORDEN PUBLICO** en donde se ordena citar al testigo **PROTEGIDO DENOMINADO 50-2021** y se persone ante este Tribunal, para que comparezca a la continuación de audiencia del Juicio Oral y Público señalado para el día **JUEVES DOCE DE ENERO DEL AÑO DOS MIL VEINTITRES A LA UNA Y MEDIA DE LA TARDE (1:30 P.M)**, por lo que para esa fecha deberán estar publicados.
Santa Bárbara, S. B., 09 de Diciembre del 2022.

ABG. DIANA MARIA BAIDE ROMERO
SECRETARIA GENERAL
TRIBUNAL DE SENTENCIA SANTA BÁRBARA, S. B

JUZGADO DE LETRAS SECCIONAL MARCALA, LA PAZ

COMUNICACIÓN EDITAL

La infrascrita Secretaria de este Juzgado de Letras Seccional, Marcala, Departamento de La Paz, al público en general y para los efectos de Ley; **HACE SABER**; En el expediente que se registra bajo el número **268-2019**, de este Juzgado de Letras Seccional de Marcala, Departamento de La Paz, dicto providencia que en su parte resolutiva ordena, que se hagan las publicaciones correspondientes, a fin de **que se haga presente a este despacho de Justicia de Marcala; La Paz, el señor WILMER ALFREDO SANCHEZ HERNÁNDEZ** y el ofendido **JOSE ALONSO MARTINEZ** esto en virtud de haber sido solicitada, por el Ministerio Publico, en vista de que este Juzgado de Letras Seccional, de Marcala, Departamento de la Paz, se le siguen diligencias al señor **WILMER ALFREDO SÁNCHEZ HERNANDEZ**, por el delito de: **DAÑOS**, en perjuicio de **JOSE ALONSO MARTINEZ**, hecho ocurrido el día sábado diez (10) de agosto del año dos mil diecinueve (2019), en el Barrio San Miguel, del Municipio de Marcala, Departamento de La Paz, Agotadas todas las instancia en este órgano jurisdiccional y no habiéndose encontrado en el domicilio indicado al Señor **WILMER ALFREDO SÁNCHEZ HERNÁNDEZ** y el ofendido **JOSE ALONSO MARTINEZ** - **Debiéndose personarse a Juzgado de Letras Seccional de Marcala**, Departamento de La Paz; el día **VIERNES VEINTISIETE DE ENERO DEL AÑO DOS MILVEINTITRES A LAS OCHO Y TREINTA DE LA MAÑANA**, fijando la cedula en la tabla de avisos del Despacho, **se publicara la comunicación por tres 3 días en dos medios de mayor circulación, en el País, artículo 157 del Código Procesal Penal**.-Extendida en la Ciudad de Marcala, departamento de La Paz, a los 19 días del mes de diciembre del año Dos Mil Veintidós. -

LIC. MARIA LYDIA GUZMAN
SECRETARIA, JUZGADO DE LETRAS SECCIONAL
MARCALA, LA PAZ

EL ADIÓS. HIJO DE DON RAMÓN LO CONVENCIÓ PARA GIRA DE DESPEDIDA

El actor mexicano Carlos Villagrán le dice adiós a Kiko a sus 78 años

▶ El excompañero de Roberto Gómez Bolaños planea una gira de despedida por distintas ciudades de EUA

DECLARACIÓN. "Estoy bien de salud, me siento bien y quiero decirle adiós a mi público como se debe", dijo Carlos Villagrán.

INVITADO. A partir de este lunes, el actor estará en el Circo de los Hermanos Caballero en Phoenix, Arizona

REDACCIÓN. Tras una larga trayectoria en la que Carlos Villagrán se dio a la tarea de interpretar a Kiko, ahora ha decidido decirle adiós a este personaje con una última gira.

Kiko fue muy querido por el público, puesto que formó parte de uno de los programas de comedia más vistos: "El Chavo del 8".

En 2022, Carlos fue sometido a diversas críticas tras presentarse en Honduras caracterizando a Kiko, pues el público lo consideró de mucha edad para personificarlo.

El comediante dijo que se dedicará a pasear y estar con su esposa en su casa de Querétaro luego de que se retire. Y celebrará su cumpleaños número 79, el 12 de enero en el circo.

"Llegó el momento de decirle adiós a la gente, adiós a todo el mundo. Por mi edad, por respeto a mí, por respeto a la gente, por respeto a todo el mundo. Tengo la edad de retirarme", dijo el actor.

A partir de este lunes, Villagrán estará en el Circo de los Hermanos Caballero, en Phoenix, Arizona, realizando presentaciones diarias durante un mes.

"Estoy bien de salud, me siento bien y quiero decirle adiós a mi público como se debe. Yo no quería hacerlo, pero el hijo de Don Ramón (Valdés) fue el que me convenció, yo no quería ir por la edad. "Me habló y me dijo: 'si mi papá estuviera vivo, y estuviera en silla de ruedas, lo llevaría, la gente los quiere ver'. Eso me motivó muchísimo, y como no sé cuánto tiempo dure y cuándo deba rendirle cuentas al Señor, mejor ahora", dijo Villagrán en conferencia de prensa virtual.

ALEGRÍA

LA CANTANTE JESSIE J ESTÁ EMBARAZADA

La cantante inglesa Jessie J anunció en las redes sociales que está embarazada. La noticia la dio un año después de sufrir un aborto espontáneo.

A través de un video publicado el viernes (6), ella mostró el resultado positivo de la prueba de embarazo, exámenes de ultrasonido e imágenes de su pancita en avanzado crecimiento.

ENAMORADO

CHRIS EVANS CONFIRMA RELACIÓN CON ALBA BAPTISTA

Chris Evans confirmó su relación amorosa con Alba Baptista. El actor de "Gray Man" compartió una compilación de videos de ocho momentos diferentes en los que él y la actriz de "Warrior Nun" aparecen asustándose. "Una mirada retrospectiva a 2022", escribió Chris Evans, de 41 años, en el video, que se publicó en sus historias de Instagram.

LAMENTABLE

HALLAN MUERTO EN SU CASA AL ACTOR ADAM RICH

El actor Adam Rich falleció a los 54 años, según reportó TMZ. El cuerpo sin signos vitales del actor fue hallado al interior de su domicilio, según dio a conocer un oficial de la Policía local con quien habló el medio de comunicación, el cual también mencionó que una persona llegó a casa del actor, ubicada en Los Ángeles, California, y lo encontró sin vida. Así llamó a las autoridades correspondientes para que se hicieran cargo de la situación. Aún no se sabe la causa de muerte.

SORPRESA

RIHANNA PLANEA NUEVO EMBARAZO ESTE AÑO

De acuerdo con la revista Heat, los cantantes Rihanna y A$AP Rocky planean otro embarazo este año. La cantante de 34 años y su pareja, con quien tiene un niño de siete meses, quieren un hermanito o hermanita para su niño.

Maite Perroni anuncia que espera su primer hijo

FELICES. En octubre de 2022, la cantante y actriz contrajo nupcias con el productor Andrés Tovar

MÉXICO. Maite Perroni festejó de una manera especial este Día de Reyes anunciando su embarazo junto con su esposo Andrés Tovar.

Perroni, de 39 años, compartió un video a través de redes sociales donde se observa cómo parte una Rosca de Reyes y al abrirla sale un papelito con la frase "ya somos tres".

ENTÉRESE. Andrés y Maite tienen 39 años de edad.

"Feliz día de reyes!!!! Ahora sí, que empiece este 2023 lleno de amor y lo que más deseen sus corazones, que sea un gran año para todos", escribió la actriz y cantante.

En el clip también se mostraron tres botas navideñas con los nombres Andrés, Maite y otro con un signo de interrogación, este último traía una nota que decía: "Andrés y Maite dejaron su carta bajo el árbol y su mayor deseo se hizo realidad: ¡Van a ser papá y mamá!".

De igual forma, la pareja abrió una caja, la cual traía una prenda de bebé y una carta en la que agradecen a Dios y a la vida por permitirles formar su propia familia. En octubre de 2022, Maite Perroni y Andrés Tovar contrajeron nupcias frente a sus familias y amigos.

Netflix confirma otra temporada de "Merlina"

OFICIAL. "Ha sido increíble crear un programa que se haya conectado con personas de todo el mundo", dijeron los "showrunners"

EUA. Luego de dar algunas pistas en redes sociales, Netflix reveló que la serie "Wednesday" ("Merlina") fue renovada para una segunda temporada.

La plataforma dio la noticia en un breve video, ambientado por la canción "Bloody Mary", de Lady Gaga. En las imágenes se muestran los momentos más virales de la primera temporada, así como las reuniones de fans del show alrededor del mundo.

"Ha sido increíble crear un programa que se haya conectado con personas de todo el mundo", dijeron los productores ejecutivos y cocreadores Alfred Gough y Miles Millar a la plataforma Tudum de Netflix. " Estamos ansiosos por sumergirnos de cabeza en otra temporada y explorar el mundo excéntrico y espeluznante de Nevermore", agregaron en un comunicado de prensa. Desde su estreno el pasado 23 de noviembre, la serie se convirtió en el segundo programa en inglés más popular de todos los tiempos entre los suscriptores de la plataforma de "streaming", con aproximadamente 1,240 millones de horas vistas en los primeros 28 días de su lanzamiento.

CAFÉ ORGÁNICO MARCALA [COMSA]

CONVOCATORIA

El Consejo de Administración de La Empresa Café Orgánico Márcala S.A. de C.V. "COMSA", convoca a sus socios a la **ASAMBLEA GENERAL ORDINARIA** a realizarse el día domingo 29 de Enero del año 2023, a partir de las 08:00 a.m. en las instalaciones de Residencial COMSA, ubicada en Sigamane , Márcala, departamento de La Paz. En caso de no existir quorum la asamblea se realizará el mismo día y lugar a partir de las 09:00 a.m. con los socios que estén presentes.

La agenda por tratar es la siguiente:

1. Comprobación del quórum.
2. Lectura, discusión y aprobación de la agenda.
3. Apertura de Asamblea Ordinaria.
4. Invocación a DIOS.
5. Presentación de informe del presidente del consejo de administración.
6. Presentación de informe por el gerente general.
7. Presentación discusión y aprobación de los estados financieros y balance general de cierre del periodo 2021-2022.
8. Presentación de informe de comisarios.
9. Elección del nuevo consejo de administración y un comisario suplente.
10. ACUERDOS.
11. Suspensión de la sesión para redacción de acta.
12. Reinicio de la sesión.
13. Lectura, discusión y aprobación del acta.
14. Cierre de la sesión de asamblea.

Los informes y balances por discutirse en esta reunión están disponibles en la Administración para quien los solicite a partir de la fecha.

Márcala, La Paz, 02 de enero del año 2023.

CAFÉ ORGÁNICO MARCALA SECRETARIA CONSEJO DE ADMINISTRACIÓN

Cristian Gilberto Dubon Molina
Secretario Consejo de Administración
Café Orgánico Márcala SA de CV.
COMSA

IHSS

HONDURAS

ACLARATORIA N° 1

LICITACION PUBLICA NACIONAL N° LPN-033-2022

"ADQUISICIÓN DE EQUIPO DE CÓMPUTO DE NIVEL PROFESIONAL (EMPRESARIAL) PARA EL INSTITUTO HONDUREÑO DE SEGURIDAD SOCIAL (IHSS

El Instituto Hondureño de Seguridad Social hace del conocimiento a todas las empresas que adquirieron Bases de Licitación **N° LPN-033-2022, "ADQUISICIÓN DE EQUIPO DE CÓMPUTO DE NIVEL PROFESIONAL (EMPRESARIAL) PARA EL INSTITUTO HONDUREÑO DE SEGURIDAD SOCIAL (IHSS),** y al público en general aclaratoria N° 1, mediante el cual se comunica lo siguiente:

SECCION I - INSTRUCCIONES A LOS OFERENTES

IO-05 PRESENTACIÓN DE OFERTAS

Las ofertas se presentarán en: En el salón de sesiones, ubicado en el décimo piso (10) , del Instituto Hondureño de Seguridad Social (IHSS), Edificio Administrativo, Barrios Abajo, Tegucigalpa, M.D.C., Honduras, C.A.

Se aclara que el único dato de esta sección que se modifica es el lugar de la recepción y apertura de ofertas los demás datos no sufren modificación.

Por lo que se le solicita considerar la presente aclaratoria N° 1 al Documento de Licitación, siendo de su estricta responsabilidad el tomar en cuenta todo cambio, ya que la misma forma parte integral de los documentos de Licitación.

Dr. José Gaspar Rodríguez Mendoza

Director Ejecutivo

Tegucigalpa, 06 de Enero 2023

Universidad Nacional de Ciencias Forestales
UNACIFOR
(ESNACIFOR desde 1969)
Apartado Postal # 2, Siguatepeque, Comayagua, Honduras
Tels. (504) 2758-0630, extensión 131, 133
www.unacifor.edu.hn

Aviso de Licitaciones Privadas

La Universidad Nacional de Ciencias Forestales (UNACIFOR)

1. *Licitación Privada* ***No. UNACIFOR-LP-GCUE02-2022-04 "Suministro de combustible para Vehículos de la Universidad Nacional de Ciencias Forestales UNACIFOR, período 2023".***

2. *Licitación Privada* ***No. UNACIFOR-LP-GCUE02-2022-05 "Adquisición de Servicio de Reparación y Mantenimiento de la Flota Vehicular de la Universidad Nacional de Ciencias Forestales, Periodo 2023".***

3. *Licitación Privada* ***No. UNACIFOR-LP-GCUE01-2022-06 "Servicio de Agencia de Viajes para la Emisión de Boletos para la Universidad Nacional de Ciencias Forestales, Periodo 2023".***

La Universidad Nacional de Ciencias Forestales (UNACIFOR) invita a las empresas interesadas en participar en las **Licitaciones Privadas** a presentar ofertas selladas para adquisición de los servicios y obras señalados anteriormente.

El financiamiento para la realización del presente proceso proviene de Fondos Nacionales del Estado de Honduras.

Las licitaciones se efectuarán conforme a los procedimientos de Licitación Privada establecidos en la Ley de Contratación del Estado y su Reglamento.

Los interesados podrán adquirir los documentos de la presente licitación, mediante solicitud escrita a MAE. Mercedez Martínez, Vicerrectora Administrativa, al correo m.donaire@unacifor.edu.hn, con copia a la Lic. Marcia Molina, Asistente Administrativa, al correo m.molina@unacifor.edu.hn, de 7:00 A. M. a 4:00 P. M. **previo el pago de la cantidad no reembolsable de L 500.00 (QUINIENTOS LEMPIRAS),** los cuales deberán ser depositados en la **Cuenta de Cheques No. 01-356-000045-8 de BANPAIS, a nombre de Universidad de Ciencias Forestales,** Los documentos de la licitación también podrán ser examinados en el Sistema de Información de Contratación y Adquisiciones del Estado de Honduras, "HonduCompras". (www.honducompras.gob.hn).

Las ofertas deberán presentarse en la siguiente dirección: **Secretaría General de UNACIFOR, ubicada en la primera planta del Edificio José Flores Rodas de la Universidad Nacional de Ciencias Forestales UNACIFOR** en los horarios señalados para cada licitación. Las ofertas que se reciban fuera de plazo serán rechazadas. Las ofertas se abrirán en presencia de los representantes de los Oferentes que deseen asistir en la dirección indicada, el día y hora indicado en cada pliego de condiciones. Todas las ofertas deberán estar acompañadas de una Garantía de Mantenimiento de la oferta por el valor y la forma establecidos en los documentos de la licitación.

Siguatepeque, 20 de diciembre de 2022.

UNIVERSIDAD NACIONAL DE CIENCIAS FORESTALES RECTORIA

Dr. **Emilio Gabriel Esbeih Castellanos**
Rector UNACIFOR

Universidad formando profesionales especializados en el manejo y utilización sostenible de los Recursos Naturales, Medio Ambiente, Agroforestería y Energías Renovables
-Aprender Produciendo –

HORÓSCOPO QUÉ TE DEPARAN LOS ASTROS

Por **Silvia Rioja**

Aries (21/3 al 19/4)

Amanece con la astucia comercial elevada. Su mente no solo estará concentrada en cómo ganar más dinero, sino que podrá ser eficiente en su oficina.

Tauro (20/4 al 20/5)

Está demasiado concentrado en su vida profesional y en sus compañeros de trabajo, recuerde dejar energía para sus relaciones amorosas.

Géminis (21/5 al 22/6)

Sentirá deseos de terminar con esa relación emocional caduca y dependiente: este es el mejor momento para hacerlo. Luego vuelva a abrir su corazón.

Cáncer (23/6 al 22/7)

Las relaciones comerciales como amorosas se vuelven intensas. Una reunión de negocios y temas comerciales puede terminar en un encuentro amoroso.

Leo (23/7 al 22/8)

Es un día excelente para divertirse, estar con amigos y concurrir a reuniones sociales. Lo más agradable es que todo esto lo podrá compartir con su pareja.

Virgo (23/8 al 22/9)

Buen día para que pueda vivir a través de sus relaciones amorosas una experiencia emocional muy positiva por medio de la cual podrá abrir su corazón.

Libra (23/9 al 22/10)

Hoy es un día que le costará estar solo, pero cuanto más trate de retener gente a su lado, más se alejarán. Su estabilidad no se concreta aún deje pasar unos días.

Escorpio (23/10 al 21/11)

No es día para firmar acuerdos importantes, ni para tener buena concentración, su mundo emocional puede estar ocasionando desenfoque.

Sagitario (22/11 al 21/12)

Cuide de no hacer gastos innecesarios, no es buen momento. Sus impulsos y reacciones imprevistas no le permiten tomar buenas decisiones económicas.

Capricornio (22/12 al 19/1)

Siga con mucha excitabilidad emocional y con muchos cambios de humor que generan molestias en quienes le rodean.

Acuario (20/1 al 18/2)

Hoy tiene un día muy favorable para hacer entrevistas de trabajo o tener reuniones laborales presentando sus ideas o proyectos.

Piscis (19/2 al 20/3)

Es importante que le recuerde a sus jefes sobre el aumento y el ascenso que ha pedido, propóngales una nueva reunión para debatir el tema.

CRUCIGRAMA

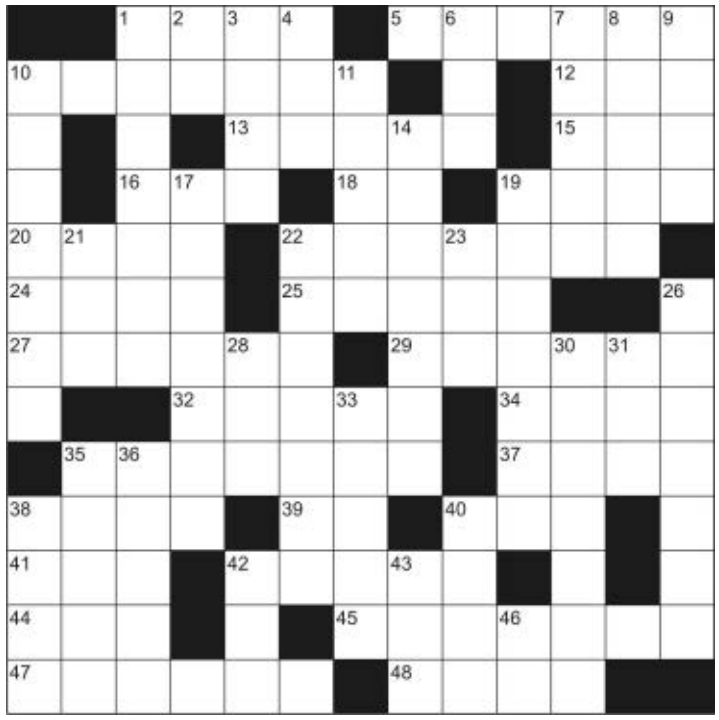

HORIZONTALES

1. Tío de Mahoma.
5. Pasan hacia adentro.
10. Calidad de nítido.
12. Ovíparo de sangre caliente que generalmente puede volar.
13. Musa de la poesía lírica y erótica.
15. Muy piadoso.
16. Primer rey de Caria.
18. Familiarmente, fantasma con que se asusta a los niños.
19. Unen con cuerdas.
20. Rey de Israel entre 874 y 853 a.C., esposo de Jezabel.
22. Echar, tirar con violencia o ímpetu.
24. Extraño, poco frecuente.
25. Labio superior de los insectos.
27. Adorno o labor que sobresale en la superficie de una cosa.
29. Relativo al viento.
32. Ladrar el perro.
34. Percibía el olor.
35. De León (fem.).
37. Hermana del padre o madre (pl.).
38. Mamífero félido de Asia y África.
39. Contracción.
40. Prefijo que intensifica la significación de la voz a la que va unido.
41. (Lengua de) Conjunto de dialectos romances hablados en Francia al norte del Loira.
42. Planta bromeliácea de fruto en forma de piña.
44. Vine de arriba hacia abajo por acción del propio peso.
45. Maldad (calidad).
47. Anafe.
48. Limpio con agua.

VERTICALES

1. Embestirá, acometerá.
2. Prefijo "dos".
3. (Clément, 1841-1925) Ingeniero francés, precursor de la aviación.
4. Lo que es, existe o puede existir.
6. Prefijo "nuevo".
7. Secuestra.
8. Relativo a las aves.
9. Gas usado en lámparas eléctricas.
10. Navarrisco.
11. Buque antiguo de dos palos, de cruz, usado en el Cantábrico.
14. Turbal.
17. Abolladura.
19. Anfibio urodelo de agua dulce, propio de México.
21. Viene de arriba hacia abajo por acción del propio peso.
22. Mueven las aves las alas, sin echarse a volar.
23. Metal precioso.
26. Asará ligeramente un manjar.
28. Nombre de dos constelaciones, una boreal y otra austral.
30. Ilirio.
31. Hueso de la cadera.
33. Islamismo.
35. Interpretaban lo escrito.
36. De un pueblo de la antigua Grecia que, según la mitología, descendían de Eolo (fem.).
38. Demente (fem.).
40. Empella.
42. Macizo montañoso del Sahara meridional, en la república del Níger.
43. Aféresis de nacional.
46. En números romanos, "4".

SUDOKU

2					5	8		
		3	9	8		1		
		7					9	
		6						8
			5			2		
8	9					4	3	
5	4		7			9		
		2						
			6	2				

INSTRUCCIONES SUDOKU

Debe llenar todas las casillas con números del 1 al 9, pero ninguna de ellas debe repetirse en la misma fila ni en la columna, ni tampoco en el mismo rectángulo. Ponga a prueba su lógica y diviértase jugando con el Sudoku. Al terminar compruébelo con la solución.

SOLUCIÓN CRUCIGRAMA

SOLUCIÓN SUDOKU

7	8	5	4	2	6	1	3	9
4	1	3	6	5	8	2	7	6
6	2	6	3	1	7	8	4	5
1	3	4	7	6	2	5	9	8
9	6	2	8	3	5	4	1	7
8	5	7	1	9	4	6	2	3
5	9	9	2	4	3	7	6	1
3	7	1	9	8	1	3	5	4
2	4	8	5	7	9	6	8	2

CONDORITO

MICOTIPO

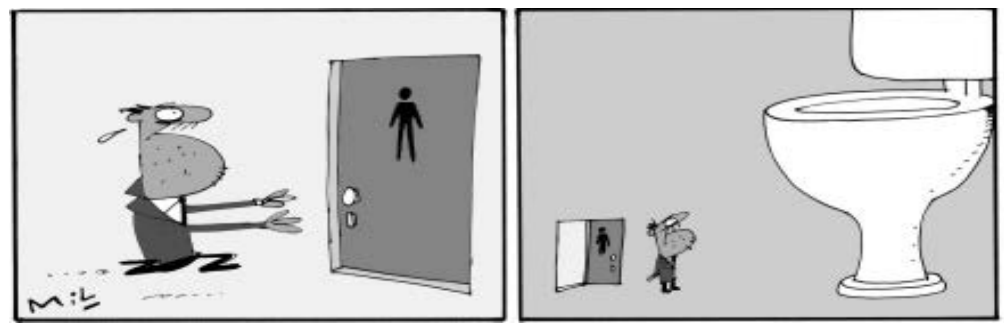

TRIBUNAL DE SENTENCIA CON COMPETENCIA NACIONAL EN MATERIA DE EXTORSIÓN

CITACIÓN POR EDICTOS

La Infrascrita Secretaria del Tribunal de Sentencia con Competencia Nacional en Materia de Extorsión, al público en general y para los efectos de la ley, **HACE SABER**: Que en el proceso registrado bajo el número **0801-2021-238-04**, instruido al señor **MARIO JARDEL CHACON LOPEZ**, por suponerlo responsable del delito de **EXTORSIÓN**, en perjuicio de **TESTIGO PROTEGIDO EG-477**; a efecto de citar al **TESTIGO PROTEGIDO EG-477**, quien es el ofendido en la presente causa y a los ex Agentes de investigación **RAMÓN ROSA VÁSQUEZ BENÍTEZ Y ALEXANDER GARCIA LOPEZ**. Tres Publicaciones que deberán realizarse antes del día **JUEVES DOCE DE ENERO DEL AÑO 2023 (12/01/2023)**, ya que se llevará a cabo la Audiencia de Juicio Oral y Público en las presentes diligencias, el cual se celebrará en la Sala de Juicios del Tribunal de Sentencia con Competencia Nacional en Materia de Extorsión, ubicado en la ciudad de Tegucigalpa, Colonia Matamoros, Avenida la Paz, contiguo a la Contraloría del Notariado, Tegucigalpa M.D.C, Francisco Morazán, 06 de enero del año 2023.

ABG. PAOLA RUIZ.
SECRETARIA ADJUNTA.

Fundación MHOTIVO
Más Hondureños Teniendo Identidad, Valores y Orgullo

MÁS HONDUREÑOS TENIENDO IDENTIDAD, VALORES Y ORGULLO

Hace saber a las empresas interesadas en otorgar beca para el **CENTRO DE EDUCACIÓN PRE-BASICA NO GUBERNAMENTAL BILINGÜE "MHOTIVO"**, los requisitos para iniciar el proceso de inscripción correspondiente al año lectivo 2023-2024.

Que la entrega de documentación para el año lectivo 2023-2024, se realizará del lunes 16 al jueves 19 de enero y del lunes 23 al jueves 26 de enero del 2023 para el campus de San Pedro Sula. Para el campus de Choloma del lunes 30 de enero al jueves 02 de febrero del 2023. (La documentación debe ser entregada en el campus de San Pedro Sula).

EL CUPO ES LIMITADO

Documentos a Presentar:
Requisitos

1. 3 fotografías tamaño carnet.
2. Edad 3 años cumplidos al 01 de septiembre o 3 años 4 meses máximos al 31 de octubre de 2023.
3. Carnet tipo de Sangre del niño (a).
4. Copia de boleta de vacunas del niño (a).
5. Partida de nacimiento hondureña original del niño (a).
6. Copia de cédula de ambos padres.
7. Constancia de trabajo ambos padres con salario y deducciones.
8. Carta de becas de la empresa patrocinadora membretada, firmada y sellada.
9. Croquis de la vivienda legible (como llegar con calles y avenidas).
10. Folder tamaño Oficio. (Folder grande de los amarillos)

Entrevistas directamente con la Rectora Institucional en las instalaciones del nivel de Preescolar a las 7:00 a.m., favor ser puntuales.

El proceso más la entrevista tiene una duración de 4 horas. (7:00 a.m. a 11:00 a.m.)

Para más información llamar a los teléfonos
Cel: 3352-3436 / 9459-7390 y correo electrónico
asistenterectoria@mhotivo.edu.hn

HORARIO:
Lunes a Viernes:
7:30 a.m. a 5:30 p.m.

CIERRE:
2 días antes de la publicación

Lunes 9 de enero de 2023

SUPER CLASIFICADOS
La Prensa

PUBLICA TU ANUNCIO, MARCA
*9000
Desde tu celular tigo o claro.
ó 2552-2020 SPS. • 2221-2121 TEG.

SUPER CARROS | SUPER CASAS | SUPER EMPLEOS | SUPER VARIOS

GRUPO OPSA
ENCUENTRA MAS INFORMACION EN www.carros.hn www.quierocasa.hn

SUPER AUTOS

VENTAS
- ACUATICOS
- BLINDADOS
- CAMIONETAS
- CAMIONES, CABEZALES Y VOLQUETAS
- MAQUINARIA
- MOTOS Y CUATRIMOTOS
- PICK UP
- TURISMO
- OTROS

SERVICIOS
- REPUESTOS Y ACCESORIOS

VENTAS

CAMIONETAS

HONDA Crv 2015 4x4 automática 122,000 millas bolsas buenas. L.387,000 neg. Tel.3292-8232

APROVECHA, anuncia tu auto aquí. Llama gratis al *9000 y publica tu anuncio ¡Llama ahora!

BARATO, anuncia tu casa aquí. Llama gratis al *9000 ¡Vendela ya!

OTROS

VENTA CORTADORA de césped husqvarna motor 21 HP, recién ingresado, cuchilla doble de 46 Tel.9834-5358

VENDE YA, publica tu anuncio aquí. Llama gratis al *9000 ¡Ahora!

OPORTUNIDAD, haz dinero vende lo que quieras, publica tu anuncio aquí. Llama gratis al *9000 ¡Hazlo YA!

APROVECHA, anuncia tu auto aquí. Llama gratis al *9000 y publica tu anuncio ¡Llama ahora!

BARATO, anuncia tu casa aquí. Llama gratis al *9000 ¡Vendela ya!

BLINDADOS

TOYOTA Fortunner 2,014 4x4 auto. 124,000 km, 3.0, turbo diesel de agencia (Blindada 5 Plus) Tel.3292-8232, 9450-5753,

VENDE YA, publica tu anuncio aquí. Llama gratis al *9000 ¡Ahora!

OPORTUNIDAD, haz dinero vende lo que quieras, publica tu anuncio aquí. Llama gratis al *9000 ¡Hazlo YA!

APROVECHA, anuncia tu auto aquí. Llama gratis al *9000 y publica tu anuncio ¡Llama ahora!

BARATO, anuncia tu casa aquí. Llama gratis al *9000 ¡Vendela ya!

SUPER CASAS

VENTAS
- AGENCIAS
- APARTAMENTOS
- BODEGAS
- CASAS
- HACIENDAS/FINCAS
- OFICINAS/LOCALES
- TERRENOS
- TOWNHOUSE
- OTROS

ALQUILER
- APARTAMENTOS
- BODEGAS
- CASAS
- HABITACIÓN
- HACIENDAS/FINCAS
- OFICINAS/LOCALES
- TERRENOS
- TOWNHOUSE
- OTROS

VENTAS

TERRENOS

EN VENTA TERRENO, 70 MZ, CON ALTURA MÁXIMA DE 1,150 MTS SOBRE NIVEL DEL MAR. A 15 minutos de la ciudad de Peña Blanca, Cortes, disponibilidad de agua y energía. Precio de venta: Lps.3,700,000. Interesados llamar al 9715-3000

ALQUILERES

BODEGAS

ALQUILO BODEGA. De 624m². Col. Altiplano, incluye oficinas. Mayor informacion al cel: 9920-7496. Idweb:000000

SUPER EMPLEOS

2506 - OFERTA LABORAL

OFERTA LABORAL

SE NECESITAN Guardias para Maquila y centros de estudio, ambos sexo, capacitación disponible. Interesados llamar al Cel.3341-3452 Tel.2515-1754

SE NECESITA Empleada para el cuidado de una persona de tercera edad y actividades domesticas. -Buen ambiente de trabajo. -Edad 35 a 50 años. Cel.9797-1617 S.P.S.

SE NECESITA MOTORISTA, Preferiblemente entre 50 y 60 años. Interesados llamar Cel.9459-9166

OPORTUNIDAD en S.P.S. Para señora mayor de 40 años para cuidar anciana, dormida adentro. Cel.9497-5284

OPORTUNIDAD Recepcionista varón Hotel San Juan 5ave. 6 calle, Barrio El Centro cerca ave. Lempira

CHICAS AFRODITAS te consentimos como te lo mereces, solo para caballero llamanos Cel.9989-2211

VENDE YA, publica tu anuncio aquí. Llama gratis al *9000 ¡Ahora!

OPORTUNIDAD, haz dinero vende lo que quieras, publica tu anuncio aquí. Llama gratis al *9000 ¡Hazlo YA!

APROVECHA, anuncia tu auto aquí. Llama gratis al *9000 y publica tu anuncio ¡Llama ahora!

BARATO, anuncia tu casa aquí. Llama gratis al *9000 ¡Vendela ya!

SE Necesita Operador de maquina selladora para agua en bolsa, con experiencia, Interesados llamar al 3356-6972

AÑO NUEVO trabajo nuevo! Ven forma parte de nuestro equipo! Estamos contratando para San Pedro Sula y El Progreso! *Gerente de operaciones, *Gerente de tienda, *Analista de costos, *Auxiliar contable, *Asistente administrativo, *Jefe de cocina, *Cajeros, *Baristas, *Panaderos, *Pasteleros, *Reposteros, *Cocineros, *Atencion al Cliente,. Se requiere un minimo de 2 años de experiencia para el puesto que apliquen. Interesados enviar curriculum a secontrata@hotmail.com o por whatsapp al 9942-7478 (indicar en sujeto el puesto al que aplican)

SUPER VARIOS

SERVICIOS
- 2602 - SERVICIOS EDUCATIVOS
- 2603 - FIESTAS Y EVENTOS
- 2604 - SALUD Y BELLEZA
- 2605 - SERV. DE TRANSPORTE
- 2606 - SERV. VARIOS/OTROS

MERCADERIA
- 2701 - ARTIC. VARIOS/OTROS
- 2702 - MAQ. Y HERRAMIENTAS
- 2703 - MASCOTAS Y ACC.
- 2704 - ELECTRONICA
- 2705 - ARTICULOS DE HOGAR

SERVICIOS

SALUD Y BELLEZA

EXCLUSIVAMENTE para Caballeros lo mejor en masajes solo para sps llamar al 9324-0822

CHICAS FANTASY INDEPENDIENTE. Para mayor información llamar al Cel.9336-3530, 9371-9394

MASAJES Relajantes Cel.9353-1641, 3369-1826

SEDUCCION RELAX Dejate consentir con un Masaje relajante a domicilio, con chicas extrovertidas . 9492-5214

CHICAS EXCLUSIVAS VIP mayor información llamar al Tel. 9393-7557, 9902-6790

VARIOS/OTROS

PRÉSTAMO PYME. Con la tasa del 16% anual. Con garantía hipotecaria. Para comerciantes. Cel:9944-2770

Astrologa Consejera

No Sufras Por Desamor Recupero Y Conquisto El Amor De Tu Vida Por Mas Rebelde Que Sea Uniones Definitivas Por Imposibles Que Parezca o Lejos Que Se Encuentre, Hago Volver Al Ser Amado Te Lo Entrego Totalmente Dominado, Con Amarres Fuertes Para Matrimonios, Novios, Amantes Y Parejas Separadas. Resuelvo Todo Tipo De Males Puestos En Tu Camino. Conoce Tu Destino, Problemas Familiares, Exito En Tus Negocios, Amuletos Y Protecciones Para La Buena Suerte.

9798-6862
Trabajos Garantizados
Utilizando La Más Alta Magia Blanca A Nivel Espiritual

SRA. VICTORIA
TAROT
EXPERTA EN AMARRES DE AMOR ETERNO
Conozca su pasado presente y futuro y la raíz de sus problemas a través de las cartas del tarot y mis conocimientos
30 AÑOS DE EXPERIENCIA
Tengo el don y puedo ayudarte
Sufre de alguna enfermedad desconocida
Hago Amarres unión de parejas no importa tiempo ni distancia
Regreso ser amado por más alejado y dominado que esté.
Próspero todo tipo de negocios
LIMPIAS, ABRE CAMINOS TALISMANES
100% GARANTIZADO
Cel. 9929-3898

IMHESA

SOMOS EXPERTOS En Fabricación, Reparación de cortinas enrollables, Construcción de bodegas. *Portones eléctricos, *Techos Metálicos. Cel.8928-1149, 9513-9674

MERCADERIAS

VARIOS/OTROS

PRESTAMOS Gestión por Casas y Terrenos Desde 1.50% mensual Cel.9866-0115, 9646-3177, 9979-4798, 9997-6006, 2516-1516

GURU DEL AMOR

SI TIENES UN PROBLEMA DIFÍCIL DE ARREGLAR Y NO ENCUENTRAS LA SOLUCIÓN, SI HAS BUSCADO AYUDA Y TE HAN DEFRAUDADO, ACUDE A LO SEGURO, LA GARANTÍA TIENE NOMBRE. CONOCEDOR DE LOS SECRETOS ANCESTRALES, LIGO, SOMETO, AMARRO Y DESAMARRO, DESESPERO DOBLEGO Y ENTREGO DOMINADO EN CUERPO, MENTE Y CORAZÓN AL SER AMADO AL INSTANTE, NO IMPORTA SEXO NI DISTANCIA.

NO SUFRA EN SILENCIO, PERMÍTAME AYUDARLE Y CON HECHOS COMPROBARLE. TRABAJOS 100% GARANTIZADOS, DENTRO Y FUERA DEL PAÍS.

VEA PRIMERO LOS RESULTADOS Y DESPUÉS CANCELA

LLAME YA!!
9603-4921

VENDE YA, publica tu anuncio aquí. Llama gratis al *9000 ¡Ahora!

OPORTUNIDAD, haz dinero vende lo que quieras, publica tu anuncio aquí. Llama gratis al *9000 ¡Hazlo YA!

APROVECHA, anuncia tu auto aquí. Llama gratis al *9000 y publica tu anuncio ¡Llama ahora!

BARATO, anuncia tu casa aquí. Llama gratis al *9000 ¡Vendela ya!

ISMAEL CHARTUY

Experto en Amarres y Desamarres
Hago: Amarres, Regresos, Armonizaciones de Hogares, ligo, someto, doblego al ser amado.
Trabajos rapidos y Efectivos
A larga y corta Distancia
100% Garantizados
Pague al ver resultados
LLAME YA AL
9459-5776

+504 9600-0561
CONSEJERA ESPIRITUAL
JENNIFER

+504 9600-0561
•Has perdido la esperanza la de tener a esa persona en tu vida?
•Te ayudaré a dominar en mente cuerpo y espiritu a tu ser amado!
Amarres de Amor
¡100% GARANTIZADOS!
•Endulzamiento, limpias energéticas, protecciones resguardos,amuletos , males en tu personas , enemigos ocultos , envidias y más.
•Levantó Prosperó y Protejo todo tipo de negocio y trabajos
•Atraigo la suerte y la prosperidad en tu vida
•Kits personalizados para que inicies con éxito el Año Nuevo 2023
•Lectura del Tarot
HAZ TU CITA LLÁMAME!

ANÚNCIALO YA

DESDE L.599 EN LEMPIRAS

¡ANÚNCIATE YA!
LLAMA YA AL
*9000
¡Y VENDE MÁS!

AVISO

La Infrascrita Secretaria del Juzgado de Letras Seccional de la Ciudad de Olanchito, Departamento de Yoro, para los fines Legales al Público en General, HACE SABER: Que este Juzgado en Sentencia de fecha doce de diciembre del año dos mil veintidós, DECLARÓ HEREDERO AB-INTESTATO al señor: ABRAHAM ANTONIO GARCIA SORIANO de todos los bienes, derechos, acciones y obligaciones que a su fallecimiento dejara su difunto padre el señor: ABRAHAM GARCIA BARAHONA también conocido como ABRAHAM GARCIA (Q.D.D.G.) en consecuencia, se le concede la posesión efectiva de dicha Herencia sin perjuicio de otros Herederos de igual o mejor derecho.-
Olanchito, Yoro, 15 de diciembre de 2022

ABOG. ADA SARAI LOZANO ESTRADA
SECRETARIA GENERAL

COMUNICACIÓN EDICTAL

EXP. 00033-2020

LA INFRASCRITA SECRETARIA DEL JUZGADO DE LETRAS DE LA SECCION JUDICIAL DE SANTA ROSA DE COPAN. AL PUBLICO EN GENERAL Y PARA LOS EFECTOS DE LEY, HACE SABER: Que, en la demanda de Divorcio por la vía del Proceso Abreviado no dispositivo, promovida por la señora MARCIA CAROLINA ALVARADO CANALES, en contra del señor DAE SUNG HWANG, se encuentran el auto que en lo conducente dice JUZGADO DE LETRAS DE SECCION JUDICIAL DE SANTA ROSA DE COPAN. DEPARTAMENTO DE COPAN. - En la ciudad de Santa Rosa de Copán, a los catorce días del mes de diciembre del año dos mil veintidós. El Juez de Letras RAFAEL HUMBERTO RIVERA TABORA, de la Sección Judicial de Santa Rosa de Copán, conociendo sobre el informe que antecede presentado por el secretario del despacho. ANTECEDENTES DE HECHO PRIMERO: Que en fecha veintiocho de octubre del año dos mil veintidós, fue emplazado el demandado señor DAE SUNG HWANG, mediante comunicación edictal, para que contestara la demanda de divorcio por la vía del proceso abreviado no dispositivo, promovida por la señora MARCIA CAROLINA ALVARADO CANALES, en contra del señor DAE SUNG HWANG. SEGUNDO: Que según el informe del Secretario de este despacho, en fecha 28 de octubre del año dos mil veintidós, el demandado señor DAE SUNG HWANG, dejó precluir el plazo de Treinta (30) días que se le concedió para contestar la demanda de merito. FUNDAMENTOS DE DERECHO PRIMERO: SEGUNDO: TERCERO: CUARTO: QUINTO: SEXTO: SEPTIMO: OCTAVO: .... PARTE DISPOSITIVA EN VIRTUD DE LO ANTERIOR LA SUSCRITA JUEZ RESUELVE: PRIMERO: Visto el informe que antecede y en virtud de habérsele precluido al demandado DAE SUNG HWANG, el plazo de Treinta (30) días hábiles para que contestara la Demanda de suspensión de patria potestad por la vía del proceso abreviado no dispositivo, promovida en su contra y no habiendo contestado la misma, DECLARESELE EL JUICIO EN REBELDIA, notifíquese a dicho demandado, de la declaratoria de rebeldía, por medio de comunicación edictal. SEGUNDO:, Señálese audiencia para el día MIERCOLES QUINCE (15) DE FEBRERO DEL AÑO DOS MIL VEINTITRES (2023) A LA DIEZ DE LA MAÑANA CON TREINTA MINUTOS (10:30 AM), debiendo notificar a las partes involucradas en el proceso.TERCERO: Se le notifica al demandado DAE SUNG HWANG, que en virtud de ordenarse la comunicación edictal a partir del día siguiente de la publicación del último aviso se tiene por notificado el presente auto dictado por este juzgado. CUARTO: Para notificar al demandado DAE SUNG HWANG, del presente auto, fíjese la copia de la resolución en la tabla de avisos de este despacho en virtud de no haberse podido encontrar en su domicilio ni en ningún otro lugar, asimismo a costa del demandante publíquese la presente resolución en un diario impreso y en una radio emisora ambos medios de cobertura nacional por tres veces con intervalo de diez días hábiles. NOTIFIQUESE.- SELLO Y FIRMA ABOGADO RAFAEL HUMBERTO RIVERA TABORA, JUEZ DE LETRAS, SELLO Y FIRMA ABOGADO YENNIFERD MARIA RIVERA LEMUS, SECRETARIA POR LEY .....
Santa Rosa de Copán, 14 de diciembre del año 2022.

ABOG. YENNIFERD MARIA RIVERA LEMUS
SECRETARIA POR LEY

EDICTOS

La Infrascrita Secretaria Adjunta del Juzgado de Letras de la Sección Judicial de La Ceiba, departamento de Atlántida. Al señor JOSE AZARIEL BARAHONA LOPEZ en su condición de demandado, en la Demanda de Suspensión de Patria Potestad, vía Proceso Abreviado promovida por la señora CHEREL BANESA HOLNESS MEJIA. EL JUZGADO DE LETRAS DE LA SECCION JUDICIAL DE LA CEIBA, ATLANTIDA (FAMILIA) a los diez días del mes de junio del año dos mil veintidós. AUTO La abogada GERALDINA L. CHAVEZ L.. Juez de Letras de Familia de la ciudad de La Ceiba, Atlántida, Resolviendo sobre la procedencia de admitir o inadmitir una demanda. ANTECEDENTES DE HECHO 1.- Que en fecha diecinueve de mayo del dos mil veintidós, fue introducida a este Juzgado una Demanda de Suspensión de Patria Potestad, la que quedo registrada bajo número 0101-2022-79-2 LFV. Comparece como parte Solicitante la señora CHEREL BANESA HOLNESS MEJIA de generales ya consignadas. En auto de fecha veinticinco de marzo del dos mil veintidós se ordenó la subsanación de defectos procesales, debiendo la parte demandante hacer llegar a este Tribunal una copia de la demanda y los documentos que la acompañan para ser entregadas a la representante del ministerio público, lo cual realizo en fecha ocho de junio de dos mil veintidós. FUNDAMENTOS DE DERECHO 1.- 2.- 3.- 4.- 5.- 6.- PARTE DISPOSITIVA En vista de lo anteriormente señalado este Juzgado resuelve: 1.- Admitir la presente Demanda de Suspensión de Patria Potestad promovida por la señora CHEREL BANESA HOLNESS MEJIA contra el señor JOSE AZARIEL BARAHONA LOPEZ 2.- Realizar las averiguaciones de domicilio debiéndose librar oficios a los registros públicos, instituciones bancarias, y colegios profesiones a fin de que informes si tienen en sus archivos registrado un domicilio donde pueda localizarse al señor JOSE AZARIEL BARAHONA LOPEZ 3.- Por medio del Receptor del Despacho emplácese en legal y debida forma al señor JOSE AZARIEL BARAHONA LOPEZ para que dentro de los treinta días siguientes comparezca ante Juzgado a contestar por escrito la demanda promovida en su contra, debiendo entregarle dicho funcionario copia de la demanda y hacerle las advertencias que la Ley establece en el caso de que no conteste la misma. 4- Por medio del Receptor del Despacho póngase en conocimiento a la Fiscal del Ministerio Publico para que se persone y conteste la demanda en virtud de haber menores de edad entregándole copia simple de la misma y la documentación que la acompaña. 5.- Notificar el presente auto a los intervinientes. SYF. MGTR/ ABOG. GERALDINA L. CHAVEZ L, JUEZ DE LETRAS DE FAMILIA SYF. ANA XIOMARA MURILLO H. SECRETARIA ADJUNTA EL JUZGADO DE LETRAS DE LA SECCION JUDICIAL DE LA CEIBA, ATLANTIDA (FAMILIA) a los veintiún días del mes de octubre del año dos mil veintidós. La Juez GERALDINA L. CHAVEZ L. Juez de Letras de Familia de La Ceiba, Atlántida dicta la siguiente PROVIDENCIA Admítase el escrito que antecede junto con los oficios debidamente cumplimentados, con respecto a la solicitud que se realice la comunicación mediante edictos, ya que se han realizado las diligencias de averiguación pertinente y no ha sido posible determinar el domicilio del(a) señor(a) JOSE AZARIEL BARAHONA LOPEZ realicese la comunicación por edictos fijando copia de la resolución de fecha diez de junio del dos mil veintidós en la taba de avisos del despacho y a costa de la parte interesada, publiquese la comunicación en un diario impreso y en una radiodifusora en ambos casos de cobertura nacional por tres (3) veces, con intervalo de diez (10) días hábiles, acreditando posteriormente al Tribunal la realización de las mismas, en las que se le hará saber a la demandada que, a partir del día siguiente de la última publicación tiene treinta días hábiles para comparecer al Juzgado de Letras de la Sección Judicial de La Ceiba, Atlántida a contestar la demanda promovida en su contra. - Debiendo notificarse las partes de la presente resolución. SYF. MGTR/ ABOG. GERALDINA L. CHAVEZ L, JUEZ DE LETRAS DE FAMILIA SYF. ANA XIOMARA MURILLO H. SECRETARIA ADJUNTA
En virtud de lo cual y para los efectos de ley, notifica a usted por medio de este EDICTO el cual firmo en la ciudad de La Ceiba, Atlántida el día uno de noviembre del dos mil veintidós.

ANA XIOMARA MURILLO H.
SECRETARIA ADJUNTA

AVISO DE SOLICITUD DE NOMBRAMIENTO DE CURADOR AD-LITEM

La infrascrita Secretaria Adjunta del Juzgado de Letras del Trabajo de la Sección Judicial de La Ceiba, Atlántida, al público en general y para los efectos de ley HACE SABER: Que en la Demanda Ordinaria Laboral registrada con el No. 0101-2022-00084, promovida por el Abogado DAVID ENRIQUE MEZA RODRIGUEZ, accionando como Apoderado Judicial de los Señores NESTOR ADONAY SANCHEZ HÉRCULES y JOSÉ ALEXIS PAZ MARTINEZ en la Demanda Ordinaria Laboral de Primera Instancia promovida contra la Sociedad Mercantil EMPRESA DE SEGURIDAD Y VIGILANCIA PRIVADA C.N.K., SOCIEDAD DE RESPONSABILIDAD LIMITADA DE CAPITAL VARIABLE, conocida como CNK; representada legalmente por su Gerente General, Señor KEVIN HUMBERTO GIRON QUIÑONEZ, en su condición de PATRONO; y de manera solidaria en su condición de BENEFICIARIA, contra la entidad estatal denominada EMPRESA NACIONAL DE ENERGIA ELECTRICA, mejor conocida como E.N.E.E. o la denominación que ésta llegue a adoptar en el futuro, representada legalmente por su Gerente General, Señor ERICK MEDARDO TEJADA CARBAJAL; pidiendo el emplazamiento del patrono para que demuestre judicialmente la existencia de la justa causa de despido y otros conceptos, caso contrario se condene al pago de las prestaciones e indemnizaciones laborales, derechos adquiridos, reajustes, salarios dejados de percibir y costas del juicio, se ha solicitado el nombramiento de CURADOR AD-LITEM del Demandado ausente, Señor KEVIN HUMBERTO GIRON QUIÑONEZ, por ignorarse su paradero actual en las presentes diligencias.
La Ceiba, Atlántida, 12 de Diciembre de 2022

ABOG. JENNIFER PAOLA SANCHEZ FLORES
SECRETARIA ADJUNTA

AVISO DE AUMENTO DE CAPITAL

Al comercio y público en general SE HACE SABER: Que en la escritura pública número doscientos treinta y dos (232) de fecha veinticuatro de diciembre de dos mil veintidós, autorizada por la notaria Bertha Alicia Orellana, se aumento el Capital Social De la Sociedad Mercantil Avícola La Estrella S. De R.L, de cinco mil lempiras a Trescientos cinco mil lempiras, íntegramente suscrito y pagado, consecuentemente el aumento actual es de trescientos mil lempiras, que sumados a los cinco mil lempiras originalmente suscrito y pagado, hacen el total de trescientos cinco mil lempiras.
San Pedro Sula, 24 de diciembre de 2022.

LA GERENCIA

AVISO DE HERENCIA ABINTESTATO

Exp. 0501-2022-02115-LCV

El Infrascrito Secretario del Juzgado de Letras Civil de la Sección Judicial de San Pedro Sula, Departamento de Cortés, al público en general y para efectos de la Ley HACE SABER: Que en este Juzgado en fecha veintiséis (26) de septiembre del año dos mil veintidós (2022) se dictó SENTENCIA DEFINITIVA Declarando CON LUGAR la Solicitud de Dación de Posesión Efectiva de Herencia Ab-Intestato presentada por el señor JHONNY ALEXANDER GONZALES MURCIA, para que previo los trámites legales se le declare Heredero Ab-Intestato de todos los bienes, derechos y acciones dejados a su fallecimiento por su difunta madre, la señora ANTONIA MURCIA (Q.D.D.G). En consecuencia la misma FALLA: PRIMERO: Declarando CON LUGAR la Solicitud de Dación de Posesión Efectiva de Herencia Ab-Intestato presentada a este Juzgado en su momento por el señor JHONNY ALEXANDER GONZALES MURCIA, ambas de generales conocidas en el preámbulo de esta Sentencia; SEGUNDO: Declarando Heredero Ab-Intestato de todos los bienes, derechos y acciones dejados a su fallecimiento por su difunta madre la señora ANTONIA MURCIA (Q.D.D.G) a su hijo, el señor JHONNY ALEXANDER GONZALES MURCIA con Tarjeta de Identidad No.0501-1979-06081, sin perjuicio de otros Herederos Ab-Intestato o Testamentarios de igual o mejor derecho; TERCERO: Concediéndole la posesión efectiva de la herencia; CUARTO: MANDA: a. Que se inscriba la presente resolución en el Registro de la Propiedad Inmueble y Mercantil de esta sección Registral, b. Que se publique este Fallo en un periódico de la localidad, y, c. Que se extienda al interesado o a su apoderado legal Certificación de esta Sentencia, una vez que quede firme la misma. NOTIFIQUESE. (2115-2022 LCV) ABG. WENNIVER LISBETH W. RIVERA ANDINO JUEZ ABG. OSMAN ROBERTO GAMEZ RUIZ SECRETARIO ADJUNTO
Extendida en La Ciudad de San Pedro Sula, Cortés, a los ocho (08) días del mes de noviembre del año dos mil veintidós (2022).

ABG. OSMAN ROBERTO GAMEZ RUIZ
SECRETARIO ADJUNTO

AVISO DE HERENCIA AB-INTESTATO

El infrascrito Notario Público, HECTOR RAMON TROCHEZ VELASQUEZ, Abogado y Notario, de este domicilio; inscrito en el Colegio de Abogados de Honduras con el número MIL OCHOCIENTOS CINCUENTA Y OCHO (1858); y Exequátur extendido por la Honorable Corte Suprema de Justicia número NOVECIENTOS SETENTA Y TRES (973); con su Oficina Jurídica establecida en el Barrio Arriba, Calle El Progreso, frente al Restaurante Paramo Bistró entre las Avenidas La Constitución y La Libertad en esta Ciudad; al público en general y para efecto de Ley. HACE CONSTAR: Que en esta notaria en fecha quince de Diciembre del año Dos Mil veintidós (2022), se dictó Sentencia definitiva declarando con lugar la solicitud de posesión efectiva de herencia ab-intestato, presentada por la señora MARIA PRAXEDES CASTILLO LINARES, para que se le declare HEREDERA AB-INTESTATO de los bienes, derechos y acciones dejados a su fallecimiento su Difunto hermano CLEOFE CASTILLO LINARES (Q.D.D.G.), sin perjuicio de otros herederos ad-intestato o testamentarios de igual o menor derecho, en consecuencia se conceda la posesión efectiva de la herencia.
San Pedro Sula, Departamento de Cortés, Seis de Enero del dos mil veintitrés

HECTOR RAMON TROCHEZ VELASQUEZ
ABOGADO Y NOTARIO

COMUNICACIÓN EDICTAL

Exp. 0801-2017-06832-CPCA

El Infrascrito Secretario Adjunto del Juzgado de Letras Civil del Municipio del Distrito Central, en la ciudad de Tegucigalpa, Departamento de Francisco Morazán.- Al Público en general y para los efectos de Ley, a través de esta Comunicación Edictal, procede a CITAR, a los señores ISRAEL MONCADA MONCADA y EMERSON GERARDO CHACON RAMIREZ, como partes demandadas, según Demanda vía Proceso Abreviado, registrada bajo el número 0801-2017-06832-CPCA, promovida ante este Despacho de Justicia por el Abogado MARLON DENNYS ALFÉREZ LEIVA, en su condición de Representante Procesal del señor MARCOS ANTONIO MANZANARES CHAVEZ, contra los señores ISRAEL MONCADA MONCADA y EMERSON GERARDO CHACON RAMIREZ, de las Resoluciones emitidas en fecha trece de Mayo del año dos mil veintiuno y veinticinco de Octubre del año dos mil veintiuno,por este Juzgado que en su parte conducente dicen: JUZGADO DE LETRAS CIVIL DEL DEPARTAMENTO DE FRANCISCO MORAZÁN.- Tegucigalpa, Municipio del Distrito Central, trece (13) de mayo del año dos mil veintiuno (2021).- Admítase el escrito que antecede, el que se manda agregar a sus antecedentes. Por haberlo solicitado el compareciente el Abogado MARLON DENNYS ALFÉREZ LEIVA, en su condición de Representante procesal del Señor MARCOS ANTONIO MANZANAREZ CHAVEZ, como parte demandante, convóquese a la nueva audiencia señalada de proceso abreviado... por constar en las presentes diligencias que ha sido imposible localizar a los Señores ISRAEL MONCADA MONCADA y EMERSON GERARDO CHACON RAMIREZ, como partes demandadas, en consecuencia que el Secretario del Despacho proceda a notificar mediante comunicación edictal la audiencia de proceso abreviado señalada a los Señores ISRAEL MONCADA MONCADA y EMERSON GERARDO CHACON RAMIREZ, como partes demandadas, fijando copia de la resolución en la tabla de avisos del Juzgado; y a costa de la compareciente, publíquese dichos actos de comunicación en un diario impreso y en una radiodifusora en ambos casos de cobertura nacional por tres (3) veces, con intervalo de diez (10) días hábiles.- Artículos 3, 7, 12, 115, 130, 135, 136, 137, 139, 140, 141, y 146, del Código Procesal Civil.- CUMPLASE.- S/F ABOG. IRISABEL LUCIA MIRANDA. JUEZ. S/F ABOG. MARCO TULIO CALLIZO S. SECRETARIO ADJUNTO. JUZGADO DE LETRAS CIVIL DEL DEPARTAMENTO DE FRANCISCO MORAZAN.- Tegucigalpa, Municipio del Dístrito Central, diecinueve de septiembre del año dos mil veintidós.- Admítase el escrito que antecede, el que se manda agregar a sus antecedentes. Como lo solicita el compareciente reprográmese la audiencia de proceso Abreviado que se había señalado para el día LUNES VEINTICINCO (24) DE OCTUBRE DEL AÑO DOS MIL VEINTIDOS (2022) A LAS DOS DE LA TARDE (2:00 P.M.), reprográmese la misma para el día LUNES TRECE DE MARZO DEL (2023) A LAS DOS DE LA TARDE, la cual se celebrará conforme a las reglas establecidas para el proceso abreviado, debiendo hacerles saber los efectos de su incomparecencia. Asimismo que el Secretario del Despacho proceda a practicar los actos de comunicación, ordenados en el auto de fecha trece de mayo del año dos mil veintiuno, fijando copia de la resolución en la tabla de avisos del Juzgado; y a costa del compareciente, publíquese dichos actos de comunicación en un diario impreso y en una radiodifusora en ambos casos de cobertura nacional por tres (3) veces, con intervalo de diez días hábiles.-Artículos 3, 7, 12 115, 130, 146, 588 y 590 del Código Procesal Civil. NOTIFIQUESE. -S/F ABOG. PAOLA PORTILLO. JUEZ. S/F ABOG. MARCO TULIO CALLIZO S. SECRETARIO ADJUNTO.
Tegucigalpa, M.D.C. 17 de Octubre del año 2022.

ABOG. MARCO TULIO CALLIZO S.
SECRETARIO ADJUNTO

AVISO DE SUBASTA

570-18.-

El Infrascrito Secretario del Juzgado de Letras Unificado de la Sección Judicial de Santa Bárbara.- Al público en General y para efectos de Ley.- HACE SABER: Que en la demanda Acumulación Objetiva de Pretensiones y una Ejecución Hipotecaria, promovida por el Abogado Héctor René Díaz, en su condición de Apoderado Legal de la Cooperativa de Ahorro y Crédito Ocotepeque Limitada, contra los señores HILDONALDO RODRIGUEZ RIVERA y YOLANDA RODRIGUEZ.- Que en el local que ocupa el JUZGADO DE LETRAS UNIFICADO DE LA SECCION JUDICIAL DE SANTA BARBARA, Se solicita la Audiencia de Subasta señalada para el día MIERCOLES, UNO DE FEBRERO DEL AÑO DOS MIL VEINTITRÉS 2023 A LAS NUEVE DE LA MAÑANA: Un lote de terreno de TRESCIENTOS SETENTA Y SEIS PUNTO CINCUENTA METROS CUADRADOS (376.50 m2) ubicado en el terreno denominado Azacualpa, Montaña del Naranjo, Regadillos y Lagunetas, en el Municipio de San Luis, Departamento de Santa Bárbara, dentro del mismo se encuentra una casa de habitación que mide 6 varas de largo por 12 varas de ancho, piso de cemento, paredes de bloque, techo de zinc, puertas y ventanas de madera de laurel, repellada y pulida, consta de tres cuartos, un baño, sala, cocina, comedor, cercada con alambre ciclón alrededor, en la parte de atrás hay un muro de bloque, garaje, agua potable, luz eléctrica, mejoras que se encuentran dentro de los límites siguientes: AL NORTE; Con solar de Isidro Mejía, mediando calle; AL SUR; con Manuel Membreño; AL ESTE; Con Yolanda Paz Mejía; AL OESTE; Con Henry Enamorado, mediando carretera.- Inscrito a su favor bajo el Número SEIS (6) del Tomo MIL DOSCIENTOS TREINTA Y NUEVE (1239) del Instituto de la Propiedad, Hipotecas y Anotaciones Preventivas del Departamento de Santa Bárbara, e inscrita la Primera Hipoteca bajo el Número 56 del Tomo 1334, inscrita la Segunda Hipoteca bajo el Número (2) del Tomo 1450, inscrita la Tercera Hipoteca bajo el Número 76 del Tomo 1536, del mismo Instituto Registral a favor de la Cooperativa Mixta Ocotepeque Limitada y en la cual consta la tasación de los inmuebles, en la cantidad de L.80,000.00, para efectos de remate en pública subasta, la que se deberá publicar por medio de avisos que se fijaran en el local de éste Juzgado y además en un extracto en un periódico de mayor circulación nacional, antes de la misma, indicando en los anuncios la fecha de celebración de la subasta, lugar y hora de la celebración y demás requisitos para los avisos establecidos en el Artículo No.846 No.3 del Código Procesal Civil; asimismo notifíquese la presente convocatoria a subasta con la misma antelación de mínimo de veinte (20) días a los señores HILDONALDO RODRIGUEZ RIVERA y YOLANDA RODRIGUEZ, por medio de Comunicación Edictal; advirtiendo a los postores que deberán depositar el 100% de la tasación del valor del bien a subastarse el cual es de L.80,000.00 para poder participar en la misma y no se admitirán posturas menores del 75% fijado por ambas partes el cual es la cantidad de L.60,000.00.- NOTIFIQUESE,- FIRMA Y SELLO: ABOGADO. FREELING MANUEL TORO CABALLERO.- JUEZ DE LETRAS.-JUZGADO DE LETRAS UNIFICADO DE LA SECCION JUDICIAL DE SANTA BARBARA.- FIRMA Y SELLO: ABOGADO. ALLAN FERNANDO INTERIANO CABALLERO.- SECRETARIO, JUZGADO DE LETRAS UNIFICADO DE LA SECCION JUDICIAL DE SANTA BARBARA.-
Santa Bárbara, S.B. 14 de Noviembre del Año 2022.

ABOGADO. ALLAN FERNANDO INTERIANO CABALLERO.- SECRETARIO.-
JUZGADO DE LETRAS UNIFICADO DE LA SECCION JUDICIAL
DE SANTA BARBARA.

COMUNICACIÓN EDICTAL

La Infrascrita Secretaria del Juzgado de Letras Seccional de Tocoa, departamento de Colón, al público en general y para los efectos de Ley, HACE SABER: Que el Abogado CECILIO SEVILLA LEIVA, en su condición de representante procesal de la Sociedad Mercantil denominada BANCO DEL PAIS S.A., ha promovido nemanda de Ejecución Hipótecaria contra la SOCIEDAD PREMIER FURNITURE SOCIEDAD ANONIMA, del municipio de San Pedro Sula, Cortés, representada a través del señor SERGIO RICARDO BENDECK PARANKY en su doble condición de Presidente del Consejo de Administración de dicha sociedad y aval solidario de la misma, mayor de edad, casado, Hondureño, Licenciado Administración de Empresas, con identidad número 0501-1968-09365, con domicilio en la colonia Trejo, veintidós (22) calle, casa número setenta y dos (72), San Pedro Sula, departamento de Cortés, JOSÉ HUMBERTO MARTINEZ MEJIA en su condición aval solidario, y a su vez como Gerente General de la Sociedad Mercantil antes mencionada, mayor de edad, casado, Hondureño, comerciante, con tarjeta de identidad número 0101-1971-01470, con domicilio én Residencial Campisa primera (1) calle, casa número doce (1) San Pedro Sula, departamento de Cortés, y MARIO CAMILO MARTINEZ MEJIA, en su condición personal y a la ves Como Garante Hipotecario de la sociedad Premier Furniture Sociedad Anónima, mayor de edad, casado, Ingeniero Agrónomo, con tarjeta de identidad número 0101-1976-02491, con domicilio en Residencial Quinta Los Laureles, Condominios Bela Vista F cuatro (F4) de la ciudad de La Ceiba, departamento de Atlántida, y Residencial Bosques del Merendón, 11 y 12 calle 2 avenida casa 2728, San Pedro Sula, Cortés, demanda registrada bajo el número 01-18 según el libro de entradas de este Tribunal.- Que en fecha veintitrés de septiembre del año dos mil veintidós, se solicita señalamiento de convocatoria a subasta del bien inmueble inscrito bajo matrícula 495154 asiento número tres (3) del dominio, 4 y 5 de constitución de hipoteca total. y 6 de la anotación judicial del instituto de la Propiedad de Trujillo, departamento de Colón, en la cual se convocó audiencia de subasta para el día miércoles quin ce (15) de marzo dei alto dos mil veintitres, a las diez de la rnanafia, la que se verificará en este Desparl Lan que se enajenará el bien inmueble inscrito bajo la matrícula 496154 asiento 3 del dominio del Instituto de la Propiedad Hipotecas y Anotaciones Preventivas de Trujillo, departamento, de Colón, debiendo anunciarse la subasta por al menos una vez en un periódico de mayor circulación nacional, como mínimo veinte (20) días antes de su celebración, debiéndose notificar las condiciones de la subas.a al deudor con la misma anteWión y librando los avisos con los requisitos de Ley, mismo que deberá darse en el local del Tribunal.- Sobre la situación po?esoria del inmueble se informa que el mismo se encuentra desocupado.- EN PUBLICA SUBASTA SE REMATARÁ Lote de Terreno . ubicado en el BARRIO LA QUINTA, en el municipio de Balfate, Departamento de Colón, erl cual tiene las siguientes relaciones de medidas: De la estación uno guión dos (1-2), con una distancia de noventa y ocho metros (98.n Mis), rumbo Nor-Este; de la estación dos Guión tres (2-3), con una distancia de doscientos veintiocho metros (228.00 Mts), rumbo Sur-Este; de la estación tres guión cuatro (3-4), con una distancia de veintidós metros (22.00 Mts), rumbo Sur-Oeste; de la estación cuatro guión cinco (4-5), con una distancia de cincuenta metros (50.00 Mts), rumbo Sur-Este; de la estación cinco guión seis (5-6), con una distancia de cuarenta y cinco metros (45.00 Mts), rumbo Sur-Oeste; de la estación seis guión siete (6-7), con una distancia de cuarenta y uno punto och enta metros (41.80 Mis), rumbo Sur-Este; de la estación siete guión ocho (7-8) con una distancia de cuarenta y nueve punto sesenta metros (49.60 Mts). rumbo Sur-geste; de la estación ocho guión nueve 03-9), con una distancia de diecisiete punto ochenta metros (17.80 rtins), rumbo Sur-Este¡ de la estación nueve guión diez (9-10), con una distancia de treinta once (10-11), con una distancia de cuarenta y tres metros (43.00 Mts), rumbo Sur-Oeste; de la estación once quión doce (11-12), con una distancia de cuarenta y nueve metros (49.00 Mts). rumbo Sur-Oeste; de la elación doce quién trece (12-13), con una distancia de cincuenta metros (50 Mis). rumbo Sur-Oeste; de la estación trece guión catorce (13-14), con una distancia de setenta punto setenta metros (7030 Mts). rumbo Nor-Oeste; de la estación catorce guión quince (14-15, con una distancia de veinticuatro metros (24.00 Mts). rumbo Nor-Oeste; de la estación quince guión dieciséis (15-16), con una distancia de diecisiete metros (17.00 Mts). rumbo Nor-Oeste; de la estación dieciséis guión diecisiete (16-17), con una distancia de cincuenta y seis punto veinte metros (56.20 Mis), rumbo Sur-Este; de la estación diecisiete quión dieciocho (17-18), con una distancia de veinticuatro metros (24.00 Mis) rumbo Mor-Oeste; de la estación dieciocho ciuión diecinueve (18-19), con una distancia de treinta y cinco metros (35.00 Mts), rumbo Nor-Oeste; de la estación diecinueve quién veinte (19-20), con una distancia de quince metros (15.00 Mts), rumbo Sur- Oeste; de la estación veinte guión veintiuno (20-21), con una distancia de veinte metros (20.00 Mts). rumbo Nor-Oeste; de la estación veintiuno Guión veintidós (21.22), con una distancia de ochenta metros (80.00 Anis), rumbo Nor-Oeste: de la estación veintidós guión veintitrés (22-23), con una distancia de qunce metros (15.00 Mts), rumbo Sur-Oeste; de la estación veintitrés quión veinticuatro (23-24), con una distancia de setenta metros (70.00 Mts). rumbo Nor-Oeste; de la estación veinticuatro quién veinticinco (24-25), con una distancia de quince metros (15.00 Mts) rumbo Sur-Oeste; de la estación veinticinco guión veintiséis (25-26), con una distancia de cuarenta y siete punto cuarenta metros (41.40 Mts), rumbo Nor-Oeste; de la estación veintiséis quién veintisiete (26-27, con una distancia de treinta y ocho metros (38.00 Mt,$), rumbo Nor-Oeste; de la estación ventisiete guión uno (27-1), con una distancia de veintisiete metros (27.00 Mts). rumbo Nor-Oeste; con las medidas y colina ancias simientes: AL NORTE: Colinda con carretera de por medio y Marco Antonio Ponce; AL SUR: Colinda con liberto Hernández; AL ESTE: Colinda con Carlos Zelaya Hernández y Pedro Zelaya; AL OESTE: Colinda Liduvina Orellana y camino de por medio y Riberto Hernández.- Dicho inmueble tiene un área superficial de SETENTA Y OCHO MIL CUATROCIENTOS DIECINUEVE PUNTO SESENTA METROS CUADRADOS (78419.60 Mts2) equivalentes a ONCE PUNTO VEINTICINCO MANZANAS (11.25 Mz), inmueble se encuentra inscrito bajo la matricula 496154 asiento 3 del dominio, 4 y 5 de constituctión de hipoteca total, y 6 de la anotación judicial del Instituto de la Progpiedad Hipotecas y Anotaciones Preventivas de Trujillo, departamento de Colón.- .Se subastará para con su producto pagar la cantidad de CUATRO MILLONES NOVECIENTOS SETENTA MIL CIENTO VEINTINUEVE LEMPIRAS CON SESENTA Y NUEVE CENTAVO (Lps.4,970129.69), mas costas por la cantidad de TRESCIENTOS OCHENTA Y UN MIL CUATROCIENTOS NUEVE LEMPIRAS CON SETENTA Y TRES CENTAVOS (Lps. 381,409.73) .- Todo en virtud de demanda de Ejecución Hipotecaria promovida por el Abogado CECILIO SEVILLA LEVA, en su condición de Postulante Procesal de la Sociedad Mercantil denominada BANCO DEL PAIS S. A., contra la SOCIEDAD PREMIER FURNITURE SOCIEDAD ANONIMA, del domicilio de San Pedro Sula, Cortés, representada a través del señor SERGIO RICARDO BENDECK PARANKY, en doble condición personal y de Presidente del Consejo de Administración de dicha sociedad, JOSE HUMBERTO MARTINEZ MEJIA, como Gerente General de la Sociedad Mercantil antes mencionada, y MARIO CAMILO MARTINEZ MEJIA, en su condición de garante hipotecario. Para participar en la subasta el interesado deberá consignar en el Tribunal, el total del valor de la tasación del bien, fijado de común acuerdo por las partes en la cantidad de CINCO MILLONES SEISCIENTOS VEINTITRES MIL SEISCIENTOS NOVENTA Y TRES LEMPIRAS (Lps.5,623,693.00), por consiguiente háganse las publicaciones tres veces con intervalo de diez (10) días hábiles, en un diario y radio difusora con cobertura a nivel nacional.- Articulo 146 del Código Procesal Civil.

Tocoa, Colón, 14 Diciembre 2022.

ABOG. DAYANA CAROLINA ALVAREZ TORRES
SECRETARIA

AVISO

Yo JUAN JOSE BAUTISTA VILLEDA, en mi condición de apoderado legal de la empresa “INMOBILIARIA EL PORTAL S. R.L. de C.V”, en cumplimiento de la ley y para efectos de la misma HAGO DE PÚBLICO CONOCIMIENTO, Que en el plazo máximo de 5 días a partir de la fecha presentare ante la secretaria de Recursos Naturales y ambiente (MiAmbiente), Solicitud de Licencia Ambiental para vializar el proyecto denominado “RESIDENCIAL EL BOSQUE”, ubicado en Santa Anita Jurisdicción del Municipio de concepción, departamento de Ocotepeque.- Ocotepeque, Ocotepeque 09 de enero del año 2023.-

COMUNICACIÓN EDICTAL

La Infrascrita Secretada del Juzgado de Letras Seccional del Departamento de Colón, Dayana Carolina Alvarez Torres, al público en general y para los efectos de Ley, HACE SABER: Que en la Demanda de suspensión de Patria Potestad por la vía del Proceso Abreviado no Dispositivo, promovida por la Abogada YESSICA MARELY GUILLEN AMAYA, mayor de edad, soltera, Hondureña, inscrita en el Honorable Colegio de Abogados de Honduras, bajo el número 16075, en su condición de Postulante Procesal de la señora ANA LILIA ZELAYA REYES, mayor de edad, soltera, Hondureña, con domicilio en la ciudad de Saba, departamento de Colón, con identidad número 0205-1973-00191, contra el señor ELMER ENRIQUE LANDA GREY, mayor de edad, con identidad número 1807-1972-01276, y con domicilio desconocido, dictó resolución de fecha veintinueve de noviembre del año dos mil veintidós, que en su parte resolutiva dice:.... PARTE DISPOSITIVA Por Tanto: Este Juzgado de Letras Seccional de Tocoa, Colón, Administrando Justicia, a nombre del Estado de Honduras, RESUELVE: Mandar que se haga la comunicación fijando la copia de la resolución o de la tabla de avsisos. A costas de la parte se publicará la comunicación en un diario impreso y en una radioemisora en ambos casos de cobertura nacional, por tres veces con intérnalos de diez días hábiles.- NOTIFIQUESE.- SELLO Y FIRMA.- ABOGADO LUIS SAUL PAZ BARDALES.- JUEZ TITULAR.- SELLO Y FIRMA.- ABOG. YADIRA MARILIN MIRANDA TRIGUEROS.- SECRETARIA ADJUNTA.
Tocoa, Colón, 15 Diciembre 2022

ABOG. DAYANA CAROLINA ALVAREZ TORRES
SECRETARIA

AVISO

MUNICIPALIDAD DE OMOA DEPARTAMENTO DE CORTES A LOS VEINTIOCHO DIAS DEL MES DE DICIEMBRE DEL AÑO DOS MIL VEINTIDOS.- La Infrascrita Secretaria Municipal de este término, en uso de las facultades que la Ley le confiere, al Público en general HACE SABER: Que en fecha 02 de Mayo del año 2022, la ABOGADA. REYNA VIRGINIA ALVARADO BARAHONA presento en esta Municipalidad, una solicitud de Dominio Pleno, a favor de señor ABRAHAM LOPEZ MEJIA, de un lote de terreno ubicado en BUENA VISTA, OMOA, CORTES. Tomando como referencia las siguientes Medidas y Colindancias: DEL PUNTO: 0-1 14.50 Mts. al NORTE y colinda con LOTE # 49. DEL PUNTO: 1-2 14.00 Mts. Al ESTE y colinda con LOTE # 44 Y PASAJE DE 4.00 MTS. DEL PUNTO: 2-3 14.50 Mts. al SUR y colinda con PASAJE DE 4.00 MTS. DE POR MEDIO CON LOTE # 40. DEL PUNTO: 3-0 14.00 Mts. al OESTE y colinda con PASAJE DE 4.00 MTS. DE POR MEDIO CON ELIR OBANDO E YOLANDA CASTELLON. Con una Extensión superficial de 203.00 Mts². Terreno que obtuvo por Compra Venta que le hiciera la Sra. MIRNA DORIS RODAS.
Para fines legales correspondientes se pública el presente aviso.

EDITH YOLANDA ORTIZ CRUZ
SECRETARIA MUNICIPAL

AVISO DE SOLICITUD DE NOMBRAMIENTO DE CURADOR AD-LITEM

La infrascrita Secretaria Adjunta del Juzgado de Letras del Trabajo de la Sección Judicial de La Ceiba, Atlántida, al público en general y para los efectos de ley HACE SABER: Que en la Demanda Ordinaria Laboral registrada con el No. 0101-2022-00002, promovida por el Abogado OSCAR ALEXIS ARDON CHAVEZ, accionando como Apoderado Judicial de la Señora ROSIO SAMANTHA GARCIA COLINDRES en la Demanda Ordinaria Laboral de Primera Instancia promovida contra la Sociedad Mercantil INVERSIONES APVL MARKETING BTL CENTROAMERICA, SOCIEDAD DE RESPONSABILIDAD LIMITADA, representada legalmente por el Señor ALEX EDUARDO PACHECO KRISTOFF, en su condición de Patrono y de manera solidaria en condición de Beneficiaria de los Servicios Prestados, contra la Sociedad Mercantil OPERADORA DEL ORIENTE, SOCIEDAD ANONIMA DE CAPITAL VARIABLE, propietaria de las Tiendas DESPENSA FAMILIAR, WALMART Y PAIZ en nuestro país, representada legalmente por su Gerente de Asuntos Corporativos de Walmart de México y Centroamérica, Señora MEY LANG JOAN HUNG MURILLO; pidiendo el emplazamiento del patrono para que demuestre judicialmente la existencia de la justa causa de despido y otros conceptos, caso contrario se condene al pago de las prestaciones e indemnizaciones laborales, derechos adquiridos, reajustes, salarios dejados de percibir y costas del juicio, se ha solicitado el nombramiento de CURADOR AD-LITEM del Demandado ausente, Señor ALEX EDUARDO PACHECO KRISTOFF, por ignorarse su paradero actual en las presentes diligencias.
La Ceiba, Atlántida, 12 de Diciembre de 2022

ABOG. JENNIFER PAOLA SANCHEZ FLORES
SECRETARIA ADJUNTA

DECLARACIÓN JURADA

Yo, **MARIA ONDINA GOMEZ DIAZ**, mayor de edad, casada, hondureña, ama de casa, con documento nacional de identificación No. 0209-1978-00537, con domicilio y vecindario en la aldea Tesorito jurisdicción de esta ciudad de Trujillo, Departamento de Colón; por medio del presente documento **DECLARO BAJO JURAMENTO**:
PRIMERO: Que soy legítima dueña y actual poseedora de un solar ubicado en el Caserío Tesorito, Aldea de Tarros, Municipio de Trujillo, Departamento de Colón con las coordenadas: X:619154.00, Y:1758751.00, X:619116.00, Y:1758725.00, y con las colindancias siguientes: AL NORTE: Colinda con Callejón de por medio con Esmerlin Lara y Rufino Lara Lara, lote #B-3043 AL SUR: Colinda con Nellys Adelmo Roque; AL ESTE: Colinda con Evelio Fuentes Quintanilla, Lote #B-3039; Y AL OESTE: Colinda con Calle de por medio con Carmelina Cardona; arrojando un área de CERO HECTAREAS CERO OCHO ÁREAS CON TREINTA Y UNA PUNTO CERO CERO CENTIAREAS (0 HAS, 08 AS, 31.00 CAS) inscrito a mi favor bajo el número de asiento 36 del tomo 92 Libros I.N.A del Instituto de la Propiedad de Colón.
SEGUNDO: Declaro que no he realizado ningún tipo de transacción sobre el inmueble descrito en el numeral anterior como ser compraventa total o parcial, donación total o parcial, hipoteca total o parcial que pudiese ser objeto de inscripción ante el Instituto de la Propiedad de Colón.
TERCERO: Exonero de toda responsabilidad civil, penal y administrativa al Instituto de la Propiedad sobre la Reposición presentada. En fé de lo cual, y para constancia firmo la presente **DECLARACIÓN JURADA** en la ciudad de Trujillo, Departamento de Colón, a los cinco (05) días del mes de enero del año Dos mil Veintitrés.

maria Gomes
MARIA ONDINA GOMEZ DIAZ

AVISO DE HERENCIA

La Infrascrita secretaria Adjunta del Juzgado de Letras de la Sección Judicial de la Ceiba, Departamento de Atlántida. Al público en general y para los efectos de ley, HACE SABER: Que este Juzgado en fecha Cuatro (04) de enero del Año Dos Mil Veintitrés (2023), en el expediente Número 0101-2022-278-1(NC). dicto Sentencia Definitiva en la Solicitud de Declaratoria de Herencia Ab-Intestato en la cual: FALLA: DECLARANDO HEREDERA AB INTESTATO la señora MARIA LUISA SANTA MARIA, también conocida como MARIA LUISA SANTAMARIA, LUISA SANTAMARIA MARIA, MARIA SANTAMARIA, MARIA STA. MARIA y MARIA LUIZA SANTAMARIA, de generales ya conocidas en el preambulo de esta sentencia, de todos los bienes, derechos y acciones que a su muerte dejara su difunto esposo el señor MANUEL GUTIERREZ VILLEDA (Q.D.D.G) también conocido como MANUEL GUTIERREZ y se le concede la posesión efectiva de la herencia, SIN PERJUICIO DE OTROS HEREDEROS DE IGUAL O MEJOR DERECHO.-
La Ceiba, Atlántida, 5 de enero del año dos mil veintitrés.

ABG. IRIS ARACELI MANCIA GARCIA
SECRETARIA ADJUNTA

MUNDO

CRISIS. EL ATAQUE A LAS SEDES DE GOBIERNO EN BRASILIA EMULA EL ASALTO AL CAPITOLIO POR LOS SEGUIDORES DE TRUMP

Simpatizantes de Bolsonaro asaltan el Congreso de Brasil

▶Miles de bolsonaristas invadieron los edificios del Congreso, la Corte Suprema y la Presidencia en rechazo a la investidura de Lula. Cientos fueron detenidos

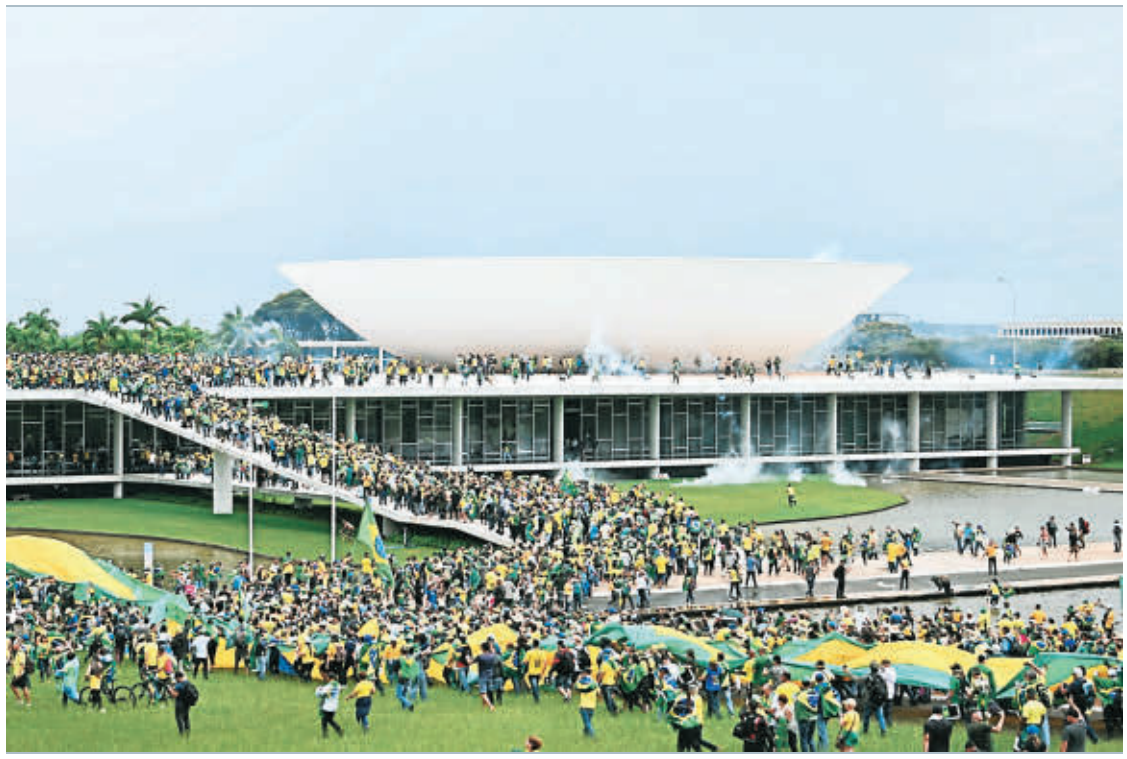

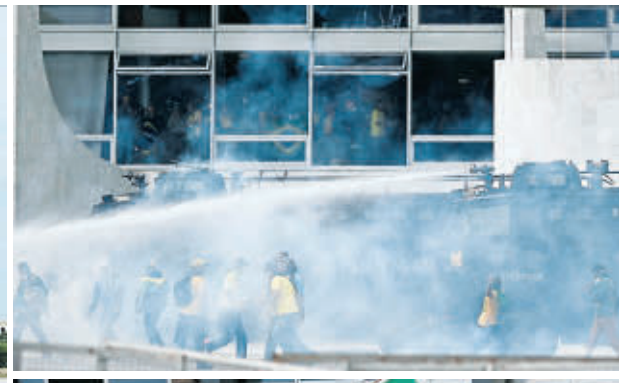

CAOS. Las fuerzas de seguridad brasileñas desalojaron con gases lacrimógenos a los seguidores de Bolsonaro, que causaron destrozos en el Congreso y el Supremo. AFP

Agencias AFP/EFE
redaccion@laprensa.hn

BRASILIA. Miles de simpatizantes del expresidente ultraderechista Jair Bolsonaro invadieron y saquearon las principales sedes de los tres poderes del Estado ayer en la capital Brasilia, en rechazo a la investidura del presidente de izquierda Luiz Inácio "Lula" da Silva el pasado domingo.

Una marea humana de manifestantes vestidos de amarillo y verde ocuparon las sedes del Poder Ejecutivo, el Legislativo y Judicial, dejando imágenes impactantes que evocaron las del asalto al Capitolio -sede del Congreso estadounidense- en Washington el 6 de enero de 2021.

Lula reaccionó decretando una "intervención federal" en Brasilia para retomar el control de la capital y responsabilizó a Bolsonaro del asalto. El decreto colocó a las fuerzas de seguridad bajo la autoridad de un responsable nombrado por Lula y que se reporta a él directamente, Ricardo Garcia Capelli. "Esta gente será castigada y vamos a descubrir incluso quiénes financian a estos vándalos que fueron a Brasilia, y todos pagarán con la fuerza de la ley por este gesto antidemocrático de irresponsabilidad", declaró el presidente de 77 años desde la ciudad de Araraquara.

"Estos vándalos, estos fascistas fanáticos, han hecho lo que nunca se había hecho en la historia de este país", agregó Lula, quien derrotó a Bolsonaro por corto margen en segunda vuelta el 30 de octubre y fue investido hace una semana como nuevo presidente de Brasil por tercera vez, antes había gobernado entre 2003 y 2010.

En un episodio grave de inestabilidad política, las autoridades acordonaron el edificio legislativo en Brasilia y trataron de rechazar a los manifestantes con gas lacrimógeno; pero rápidamente se vieron rebasadas.

Cientos de partidarios de Bolsonaro se abrieron paso, superaron las vallas, subieron por las rampas y se congregaron en el techo del edificio. Las impactantes imágenes recuerdan a la violenta invasión del edificio del Capitolio de Estados Unidos el 6 de enero de 2021, en Washington, por parte de los partidarios del entonces presidente republicano Donald Trump, un aliado de Bolsonaro, para impedir la certificación del demócrata Joe Biden como vencedor de las elecciones de 2020.

"DESCUBRIREMOS QUIÉNES SON ESTOS VÁNDALOS Y SERÁN CASTIGADOS CON TODA LA FUERZA DE LA LEY"

LULA DA SILVA
Presidente de Brasil

"RECHAZAMOS LA VIOLENCIA GENERADA POR LOS GRUPOS NEOFASCISTAS DE BOLSONARO EN BRASIL"

NICOLÁS MADURO
Presidente de Venezuela

Reacciones. Numerosos países condenaron rápidamente el asalto en la capital brasileña, que algunos consideran un "intento de golpe de Estado" y "fascista", y expresaron su apoyo inquebrantable a Lula da Silva.

El presidente de Estados Unidos, Joe Biden, lo tildó de "escandaloso". Su asesor de Seguridad Nacional, Jake Sullivan, dijo que Washington "condena cualquier intento por socavar la democracia" y dijo que Biden "sigue de cerca la situación".

"Nuestro apoyo a las instituciones democráticas de Brasil es inquebrantable. La democracia de Brasil no se verá sacudida por la violencia", señaló Sullivan en Twitter. En Europa, el presidente francés Emmanuel Macron llamó a "respetar las instituciones" de Brasil y expresó el "apoyo indefectible de Francia" a Lula.

La presidenta de Honduras, Xiomara Castro, hizo un llamamiento a los mandatarios de Latinoamérica a trasladarse a ese país si fuera necesario para defender la democracia. "En nombre del pueblo de Honduras manifiesto mi apoyo incondicional al presidente Luiz Inácio Lula Da Silva", escribió en Twitter.

GIRA. NARCOTRÁFICO Y MIGRACIÓN MARCAN LA AGENDA DE BIDEN EN CUMBRE DE LOS TRES AMIGOS

Biden llega a México con nueva propuesta migratoria

▶El mandatario estadounidense visitó la desbordada ciudad de El Paso ante crisis migratoria antes de viajar a México para cumbre con AMLO

Agencias AFP/EFE
redaccion@laprensa.hn

RECORRIDO. Biden se reunió con agentes de la Patrulla Fronteriza en su visita a El Paso, Texas. AFP

CIUDAD DE MÉXICO. El presidente Joe Biden llegó ayer a México tras visitar El Paso, Texas, para abordar este lunes la crisis migratoria y la urgencia de reducir los estragos del narcotráfico en Estados Unidos, especialmente del letal fentanilo procedente del país vecino.

Biden visitó El Paso en un intento por acallar las críticas en su país por no haber visitado la convulsa frontera común de 3,100 km en dos años de gobierno.

Tras la breve escala emprendió el camino a México, donde será recibido hoy por el presidente Andrés Manuel López Obrador.

Unas 2,3 millones de detenciones y expulsiones de migrantes indocumentados en el año fiscal 2022; 108,000 muertes por sobredosis de drogas en 2021: migración y narcotráfico estarán en el centro de la reunión de Biden y López Obrador prevista para este lunes.

El martes se les unirá el primer ministro canadiense, Justin Trudeau, para celebrar una Cumbre de América del Norte.

"México es particularmente relevante a la hora de tratar ambos problemas agudos, que se han convertido en vulnerabilidades políticas para Biden", declaró a la AFP Michael Shifter, presidente del centro de análisis Diálogo Interamericano. En un país donde la migración suele ser un botín electoral, la cuestión puede convertirse en una piedra en el zapato para Biden si decide buscar la reelección en 2024.

Antes de viajar a El Paso, el presidente anunció un programa de migración limitado a cuatro países: Cuba, Haití, Nicaragua y Venezuela, sumidos en profundas crisis, aunque el flujo incesante abarca varias otras naciones como Honduras.

Se permitirá el ingreso mensual de hasta 30,000 personas durante dos años, apenas un paliativo, reconoce Biden, que culpa a los republicanos de bloquear un plan más ambicioso. Concertado con México, el programa refuerza por otra parte las expulsiones de quienes ingresen ilegalmente.

El secretario estadounidense de Seguridad Nacional, Alejandro Mayorkas, enfatizó ayer que el problema migratorio va mucho más allá de Estados Unidos y México. "Esto es algo que no es exclusivo de Estados Unidos. Se está apoderando del hemisferio, y un desafío regional requiere una solución regional".

Epidemia

El encuentro bilateral Biden-AMLO destacará el tráfico de fentanilo, droga sintética 50 veces más potente que la heroína, cuya producción controlan los cárteles mexicanos con precursores químicos provenientes de China, según la DEA. Casi dos tercios de las 108,000 muertes por sobredosis registradas en Estados Unidos en 2021 involucraron opioides sintéticos.

WASHINGTON
MCCARTHY CONSIGUE LA PRESIDENCIA DE LA CÁMARA BAJA DE EE UU

Después de cuatro días y 15 votaciones, el republicano Kevin McCarthy fue elegido el sábado presidente de la Cámara de Representantes de EE UU tras una dura y tensa disputa contra compañeros de partido rebeldes. Tras varias transacciones, el grupo en rebelión compuesto por seguidores del expresidente Donald Trump (2017-2021) cedió y permitió la designación de McCarthy.

KIEV
RUSIA ABATE A MÁS DE 600 UCRANIANOS EN REPRESALIA

Rusia afirmó ayer que bombardeó dos cuarteles militares en Kramatorsk, este de Ucrania, e infligió duras pérdidas a su adversario en "represalia" al ataque ucraniano que dejó 89 soldados rusos muertos en Año Nuevo. "Más de 600 soldados ucranianos fueron abatidos" en el ataque, señaló el ministerio ruso de Defensa en su informe diario.

TRAGEDIA
CHOQUE DE AUTOBUSES DEJA 40 MUERTOS

Cuarenta personas murieron y decenas resultaron heridas en un choque entre dos autobuses en el centro de Senegal, informaron ayer autoridades del país. El presidente Macky Sall decretó tres días de duelo nacional. El accidente, el más grave de los últimos años, se produjo en la madrugada de ayer a 250 kilómetros de Dakar, la capital.

Agencias de EE UU espiaban los chats de Ovidio Guzmán

NARCOTRÁFICO. El hijo del Chapo Guzmán se blinda contra la extradición a Estados Unidos tras su recaptura

CIUDAD DE MÉXICO. Entre septiembre de 2013 y febrero de 2014, Estados Unidos espió las comunicaciones privadas de Ovidio Guzmán López, hijo de Joaquín el "Chapo" Guzmán.

Durante la audiencia informativa de la extradición, realizada el viernes, se reveló que en esa época el Chapo delegaba en diversos "secretarios" la contestación de sus teléfonos BlackBerry.

Toda esa mensajería instantánea fue interceptada legalmente por las agencias estadounidenses, guiadas por un testigo protegido allegado al capo. En tanto, un juez federal mexicano ordenó el viernes prisión preventiva con fines de extradición al heredero del Chapo, por lo que ahora el Gobierno estadounidense contará con 60 días para presentar la documentación de extradición.

El juez estableció que si la embajada de Estados Unidos no formaliza su pedido de extradición antes del 5 de marzo, decretará la libertad de Ovidio.

ESCENA. La residencia de Ovidio muestra la feroz batalla que se libró para capturar al hijo del Chapo Guzmán.

SUCESOS

COLÓN. POLICÍA INVESTIGA UN POSIBLE ASALTO O ENEMISTADES PERSONALES

Matan a tres hombres, entre ellos a dos ambientalistas

▶Grupos comunitarios ambientalistas y la Oacnudh exigen esclarecer muerte de Aly Domínguez y Jairo Bonilla en Tocoa

Staff
redaccion@laprensa.hn

CRIMEN. Aly Domínguez y Jairo Bonilla murieron en la calle que conduce a Guapinol.

TOCOA. Tres muertes violentas se registraron en esta ciudad en menos de 12 horas a pesar que desde 2013 hay un decreto que prohíbe el uso de armas de fuego en el departamento de Colón.

Las primeras dos víctimas fueron reportadas la tarde y noche del sábado en la carretera CA-13, entre los desvíos a las comunidades de Guapinol y La Concepción, jurisdicción de Tocoa.

Los hombres fueron identificados por las autoridades como Aly Domínguez y Jairo Bonilla. Según el parte policial, los ahora occisos se conducían en motocicleta realizando labores de cobro para la empresa que laboraban cuando fueron interceptados por sujetos desconocidos que les dispararon con armas de fuego en reiteradas ocasiones hasta provocarles la muerte. Se conoció que a ambos les robaron las pertenencias personales.

Aly Domínguez y Jairo Bonilla formaban parte de los defensores del río Guapinol y del Parque Nacional Montaña de Botaderos Carlos Escaleras Mejía. Eran parte del grupo absuelto tras presentarse voluntariamente en 2019 luego de ser acusados por el Ministerio Público en el caso Guapinol.

Los grupos defensores comunitarios y ambientalistas de Colón y la Oficina del Alto Comisionado de las Naciones Unidas para los Derechos Humanos (Oacnudh) exigen al Gobierno central esclarecer la muerte de ambos amigos.

"Exigimos una investigación independiente que esclarezca los hechos. Al gobierno de Xiomara Castro que tome medidas urgentes para garantizar la seguridad física de las personas defensoras en Tocoa", expresó en un comunicado el Comité Municipal de Defensa de los Bienes Comunes y Públicos de Tocoa.

Otro hecho. La tercera víctima es Andry Valladares (de 45 años), quien perdió la vida de varios impactos de bala que le infirieron desconocidos en las afueras de un negocio en el bulevar Efraín Sorto de Tocoa.

La Policía investiga un posible asalto o enemistades personales en las tres muertes.

Víctima

ANDRY VALLADARES
45 años

Acribillan a expolicía municipal en La Ceiba

REPORTE. Héctor Ramón Cruz Díaz fue atacado a balazos afuera de un bar tras discutir con desconocidos

LA CEIBA. Un expolicía municipal de esta ciudad fue ultimado a balazos la madrugada de ayer en las afueras de un bar ubicado en la colonia Miramar.

La víctima fue identificada como Héctor Ramón Cruz Díaz (de 36 años). El ahora occiso fue llevado aún con vida al Hospital Atlántida; sin embargo, fue reportado muerto minutos después.

Según testigos, Héctor Cruz se enfrascó en una discusión con desconocidos, quienes le dispararon en el lugar.

El cuerpo fue entregado a sus familiares y está siendo velado en una funeraria de esta localidad, este día será sepultado.

Héctor Cruz, además de laborar en la Policía Municipal en gestiones anteriores, también se desempeñó durante varios años como guardaespaldas de varios funcionarios municipales.

La Policía maneja como hipótesis las enemistades personales.

VÍCTIMA. Héctor Cruz era muy conocido en La Ceiba.

Emboscan y ultiman a jóvenes en Copán

VIOLENCIA. Los dos muchachos se movilizaban en sus motocicletas cuando fueron interceptados

SANTA ROSA DE COPÁN. Dos jóvenes que se conducían en motocicletas murieron luego que desconocidos les atacaron con armas de fuego en una zona desolada en el municipio de Florida, Copán.

El hecho ocurrió en la carretera que conduce del casco urbano de Florida hacia la comunidad de San José Buena Vista, en el referido lugar.

ASESINATO. Desconocidos interceptaron a víctimas, foto de Luis García.

Las víctimas fueron identificadas por familiares como Denilson Enrique Posadas (de 22 años) y Luis Antonio García (de 28), ambos originarios y residentes del barrio El Limón, en el municipio donde ocurrió el doble homicidio.

El hecho violento ocurrió la mañana de ayer cuando Posadas y García se conducían en sus motocicletas por el referido desvío de tierra.

Según versiones, desconocidos que los estaban esperando, los interceptaron y les dispararon en reiteradas ocasiones hasta que les quitaron la vida.

Los cuerpos de ambos jóvenes quedaron cerca de sus motocicletas, una motocicleta de color azul y la otra de color negro.

Autoridades policiales realizaron el reconocimiento de los cuerpos y los trasladaron a la morgue de Santa Rosa de Copán.

Parientes que llegaron a la escena pidieron a las autoridades que investiguen el hecho.

FM MONTERROSO
MI FERRETERIA
DESDE 1982 SIRVIENDO CON EXCELENCIA
CONSTRUYA - DECORE - REMODELE
1 PRECIOS BAJOS
1 AÑO DE GARANTIA DE FABRICA EN TODOS LOS PRODUCTOS
FM MONTERROSO MI FERRETERIA
APROVECHA EL
10%
DE DESCUENTO TODO
EL MES DE ENERO
En todos los productos
en General
*La Garantia a los Productos Aplican restricciones.
NUEVA VENTANILLA AGENTE ATLANTIDA EN TIENDA BO. SUYAPA Y TIENDA BO. CONCEPCION
Extra-financiamiento
Ficohsa
Banco Atlántida
BAC
BANPAIS
TELEMARKETING: +504 2527-1580 CORREO: informacion@ferreteriamonterroso.com
9441-8454
3144-9768
9894-1611
Monterroso Mi Ferreteria
hugo
Síguenos MonterrosoMiFerreteria
Hazte Fan Monterroso Mi Ferreteria
Visítanos www.ferreteriamonterroso.com
Tienda Principal SPS, Cortés
Bo. Concepción 4 ave. 2 y 3 calles, S.E.
Tel:PBX(504)2558-1500, 2527-1524, 2557-1524
FAX:(504)2558-0935, 2558-0939
Email: mercadeo@ferreteriamonterroso.com
ventas@ferreteriamonterroso.com
Horarios: Lunes a Viernes 7:30am-5:30pm
Sábados 8:00am-4:00pm, Domingos 9:00am-4:00pm
Sucursal El Polvorín SPS, Cortés
Intersección Boulevard del este con Boulevard Las Torres, Zona El Polvorín
Tel:(504)2527-1531, Fax: 2527-1530
Email: ventastiendapolvorin@ferreteriamonterroso.com
Horarios: Lunes a Viernes 7:30am-5:30pm
Sábados 8:00am-4:00pm, Domingos Cerrado
Tienda Suyapa SPS, Cortés
BO. Suyapa, 15 Ave. 2 y 3 calle S.O.
Tel:(504)2527-1500, 2527-1524
Fax: (504)2558-0935, 2558-0939
Email: ventastiendasuyapa@ferreteriamonterroso.com
Horarios: Lunes a Viernes 7:30am-6:00pm
Sábados 8:00am-4:00pm, Domingos Cerrado
Tienda Blvd. Norte SPS, Cortés
Blvd. del Norte, Sector Rio Blanco
Contiguo a Supermercado Colonial
Tel:(504)2527-1551, 2527-1552
Email: ventastiendablvdnorte@ferreteriamonterroso.com
Horarios: Lunes a Viernes 7:30am-7:00pm
Sábados 8:00am-6:00pm, Domingos 9:00am-5:00pm

OPERATIVOS. COMBATEN EL NARCOTRÁFICO EN DIFERENTES PARTES DEL PAÍS

Policía decomisa drogas en Olancho y Copán

DECOMISOS. En Olancho hallaron 1,500 libras de marihuana y en Copán incautaron cocaína.

En Nueva Arcadia, Copán, los agentes policiales detuvieron para investigación a tres hombres y una mujer

SAN PEDRO SULA. Como parte de los trabajos de combate al narcotráfico, equipos de la Policía Nacional decomisaron el fin de semana cargamentos de drogas en Olancho y Copán.

El primer operativo lo ejecutaron en la aldea Siguate, municipio de Catacamas, en Olancho.

Tras varios días de darles seguimiento a las actividades ilícitas de una estructura criminal, las autoridades policiales lograron identificar el punto exacto donde almacenaban el alucinógeno.

Al verse sorprendidos por la presencia policial, los sujetos que estaban cuidando la propiedad huyeron a una zona montañosa, donde un grupo de agentes les siguió la pista.

Otro grupo de policías aseguró la droga, dando como resultado 15 sacos de mezcal que contenían 1,500 libras de marihuana.

En la zona también encontraron una pistola, así como un cargador y dos proyectiles sin percutir.

El segundo operativo fue ayer en el municipio de Nueva Arcadia, en Copán.

Agentes de la Dirección Nacional Policial Antidrogas (DNPA) realizaron allanamientos a viviendas en el barrio San José, siendo asistidos en forma de asesoramiento por Dipampco, detuvieron a cuatro personas para efectos de investigación por el delito de tráfico de drogas.

El fin de semana las autoridades de la Policía detuvieron a varias personas acusadas de tráfico de drogas, los remitieron a la Fiscalía.

Lo incautado fue tres paquetes con cocaína, de un peso aproximado a media libra cada uno, 498 puntas de la misma sustancia, 125 bolsitas con marihuana. También hallaron en el lugar del allanamiento 245 mil lempiras y un arma de fuego.

Las personas detenidas serán remitidas a las autoridades correspondientes.

TRAGEDIA. OTROS 5 CATRACHOS SALIERON HERIDOS

EN VIDA. Bernabé Amaya era originario de Gualcinse, Lempira.

Hondureño muere en accidente en EUA

Los familiares hacen el llamado a las autoridades de Gobierno para poder repatriar el cuerpo de Bernabé Amaya

SAN PEDRO SULA. Un accidente ocurrido el 6 de enero en el puente Martin Luther King Jr, en Somerset, Kentucky, dejó a un hondureño muerto y otros cinco catrachos heridos.

De la fuerte colisión también falleció el conductor del otro vehículo de nacionalidad china, según informaron.

La víctima mortal identificada como Bernabé Amaya (de 40 años), llegó a Estados Unidos junto a una de sus hijas buscando el famoso "sueño americano".

Bernabé llevaba tres años laborando en un restaurante, enviando remesas a su esposa y a sus dos hijas residentes en la aldea de La Alondra en Gualcinse, un municipio enclavado en el sur del departamento de Lempira.

Fue el pasado día de los Reyes Magos, a eso de las 10:00 pm que se registró la colisión en la calle Monticello, exactamente en el puente Martin Luther King Jr.

María Ángel Villanueva, paisana de Bernabé y compañera de trabajo, contó con consternación que Bernabé venía con sus compañeros del restaurante y se dirigían a sus apartamentos. "Vengo del hospital y sobrevivieron Mainor García, Mariano Vásquez, Noel Melchor, Manuel Alberto Larreinaga y Rafael Gómez Aguilar". Villanueva hizo un llamado a las autoridades para que ayuden a repatriar el cuerpo de Bernabé Amaya y puedan darle sepultura en Gualcinse.

Capturan a alias el Cholo, supuesto jefe de la Pandilla 18

OPERACIÓN. Reynaldo Antonio Barraza Carranza (de 33 años) fue detenido en la Rivera Hernández

SAN PEDRO SULA. En una operación de seguimiento, agentes policiales detuvieron a un supuesto jefe de la Pandilla 18 en la Rivera Hernández.

El detenido fue identificado como Reynaldo Antonio Barraza Carranza, alias el Cholo, (de 33 años), quien según la Policía es miembro activo de la Pandilla 18 desde hace aproximadamente cinco años, siendo identificado como uno de los cabecillas de sector de ese grupo delictivo que era el encargado de recolectar dinero producto del cobro de extorsión y atemorizaba a los dueños de los negocios de los sectores aledaños.

EVIDENCIAS. Al pandillero le decomisaron dinero y una pistola.

Se investiga si Barraza Carranza recibía órdenes de privados de libertad que se encuentran recluidos en el centro penal de Ilama, Santa Bárbara.

El pandillero ya había sido detenido en 2018 por la desaparecida Fuerza Nacional Antimaras por el delito de extorsión.

Al momento del arresto le decomisaron una pistola, cargador y proyectiles, así como un celular y dinero en efectivo producto del cobro de la extorsión.

El detenido fue remitido a la Fiscalía correspondiente por suponerlo responsable de cometer los delitos de extorsión y porte ilegal de arma de fuego de uso permitido, informó la Policía.

SAN PEDRO SULA

DETIENEN A DOS SUPUESTOS MIEMBROS DE LA SALVATRUCHA

Agentes policiales detuvieron ayer en la aldea Chotepe, sector Chamelecón, a Camilo Leonidas Ulloa Majano y Grecia Suyapa Gonzales Barahona, supuestos miembros de la Mara Salvatrucha (MS-13). Los acusan de los delitos de tráfico de drogas, porte ilegal de munición de uso prohibido y asociación para delinquir.

VIOLENCIA

SICARIOS ASESINAN A CONDUCTOR DE MICROBÚS

El conductor de un microbús, identificado como Osman Reynieri Bonilla Luque (de 22 años), se convirtió en el primer operador del sector transporte asesinado en 2023. A eso de las 12:30 del medio día del sábado, sicarios lo interceptaron cuando circulaba a inmediaciones de Plaza Cuba cerca del Infop y le infirieron unos 16 balazos.

Golazo

ENTREVISTA EXCLUSIVA

César Samudio ▸ El portero panameño es el nuevo futbolista del Marathón y previo a su llegada a Honduras reveló detalles de su fichaje

"QUIERO APORTAR PARA QUE MARATHÓN PUEDA ALZAR EL TÍTULO

Mario Jafeth Moreno
redaccion@laprensa.hn

El nuevo guardameta del Monstruo Verde llega hoy para ser presentado y trae sus objetivos bien marcados

PANAMÁ. El portero panameño César Jair Samudio Murillo se convirtió en nuevo fichaje del Marathón de cara al torneo Clausura 2023, siendo un futbolista que ha despertado interesantes sensaciones en la afición esmeralda, pues llega bañado de gloria de su país, siendo campeón con el Club Atlético Independiente (CAI), jugador más valioso y portero menos goleado del último certamen del fútbol canalero.

Con 28 años, el Monstruo Verde será su primera experiencia fuera de casa y previo a su llegada a territorio catracho charló ampliamente y en exclusiva con GOLAZO sobre sus sensaciones en esta nueva aventura, las cualidades que lo caracterizan y lo que hizo cuando le informaron que era nuevo jugador del conjunto sampedrano.

— ¿Cuáles son sus sensaciones ahora que se convirtió en nuevo futbolista de Marathón de Honduras?
Me siento muy feliz en lo personal porque voy a uno de los clubes más grandes de Honduras. Quiero llegar a dar todo de mí y a aportar lo máximo que pueda. Le agradezco a mi equipo aquí (Club Atlético Independiente de Panamá) porque me impulsó a dar este importante paso. Ya quiero estar en Honduras para poder adaptarme.

SAMUDIO. Es el tercer arquero de la selección de Panamá y se coronó campeón con el (CAI) Independiente y fue el portero menos goleado.

"A LA AFICIÓN VERDOLAGA LES AGRADEZCO MUCHO EL APOYO, VOY CON MUCHA ILUSIÓN DE SER UN FUTBOLISTA COMPROMETIDO".

CÉSAR JAIR SAMUDIO
Portero del Marathón

— ¿Es su primera experiencia fuera de Panamá?
Sí, es mi primera experiencia en el fútbol internacional. Anteriormente había tenido algunas ofertas, pero no me terminaron convenciendo, y creo que esta opción es la idónea.

— ¿Cuál es su trayectoria?
Yo comencé en el Chepo FC, luego fiché por el Veragüense y después pasé al Costa del Este. Ahí ascendimos a la primera división con un récord que nunca antes se había conseguido, y recientemente el Independiente.

— ¿Ya ha tenido un vínculo con Honduras anteriormente?
Aún no he tenido la oportunidad de enfrentarme a clubes hondureños, pero estuve pendiente del torneo que hicieron en la Liga de Concacaf y fueron muy avasalladores. En Selección Nacional tampoco he tenido la oportunidad, la última eliminatoria estuve en la banca. No se me ha dado la oportunidad de debutar.

— ¿Qué sabe de la liga hondureña?
Partiendo de lo que hicieron los equipos en 2022 en la Liga Concacaf pienso que tienen un fútbol muy bueno y que están solo por debajo de ligas como la MLS o la mexicana, es la que mejor está ubicada dentro del foco centroamericano.

— ¿Cómo se fue gestando ese vínculo con Marathón?
Mi representante me comentó que había una oportunidad en Honduras, pero no me quería decir el equipo aún, hasta que las negociaciones fueran mucho más avanzadas. Luego se dio todo y me alegré mucho porque lo busqué en las redes y ya lo había escuchado bastante. A la directiva le pedí que por favor se diera debido a que quería llegar al equipo verde.

— ¿Cuáles son sus objetivos en esta nueva aventura?
Quiero aportar lo máximo de mí para que Marathón vuelva a alzar el título que se le ha negado. Quiero hacer todo lo que está en mis manos y tener un alto nivel. Voy con mucha ilusión.

— ¿Cuáles son sus cualidades como arquero?
Soy un portero con buen juego aéreo, no se me complica jugar con los pies, me caracterizo por ser un líder, a veces hablo más que el capitán y tengo muy buenos reflejos, lo he demostrado. Ojalá pueda demostrarles ahí en vivo.

Marathón tiene hambre de títulos y se les ha negado, ¿eso lo tomas como un reto o como una presión?
Lo veo como una linda oportunidad de que siendo protagonista se pueda lograr el reto, y el cariño que uno pueda tener va a ser importante. Me imagino que todos los compañeros allá tienen la misma ilusión.

César Samudio llega al Monstruo Verde en condición de préstamo por un año y está la posibilidad de una compra. Hoy será presentado oficialmente y ocupará el puesto que dejó el argentino Carlos Franco.

MARATHÓN
NÁZAR, CONTENTO POR LA LLEGADA DE ANDRÉ ORELLANA
El Monstruo Verde ya tiene prácticamente sus fichajes cerrados de cara al Clausura, y el último en ser anunciado fue el defensor central André Orellana, quien firmó por un año, y el DT Salomón Názar se mostró contento. "Es un jugador que nos aportará mucho".

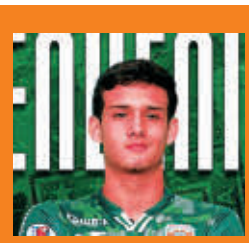

VICTORIA
EL ARGENTINO NAHUEL LUNA SE SUMA A LOS JAIBOS
El Victoria del profesor Héctor Vargas se sigue reforzando para ser protagonista en el Clausura. Ayer se confirmó la llegada del delantero argentino Nahuel Luna. El sudamericano viene de jugar en la cuarta división de su país y llega a petición de Vargas.

LIGA NACIONAL. LAS ÁGUILAS DEBUTAN EL SÁBADO 21 DE ENERO EN CHOLUTECA CONTRA LOS LOBOS DE LA UPN (4:00 PM)

La Tota potencia el 11 estelar del Motagua

▶El Ciclón Azul tiene una base establecida de dos campeonatos con el técnico argentino

Franklin Martínez
redaccion@laprensa.hn

TEGUCIGALPA. La Tota Medina sabe que este semestre no puede darse el lujo de fallar otra vez en las intenciones de coronarse nuevamente campeón y con paciencia arma su 11 titular base.

Motagua tiene por enfrente el torneo Clausura, donde es uno de los favoritos, y llegar lo más lejos posible en la Liga de Campeones, donde se medirá con el Pachuca mexicano en la primera ronda.

El entrenador argentino ya tiene su base y la potenciará, se decanta por Marlon Licona en el arco por encima del experimentado Jonathan Rougier.

Kevin Álvarez llega para apoderarse de la banda derecha, dejando a Marcelo Santos y Christopher Meléndez en sala de espera. La salida de Denil Maldonado abre la puerta para que Carlos Meléndez sea el compañero ideal de Marcelo Pereira como centrales. Wesly Decas es inamovible por la banda izquierda. Diego Rodríguez peleará el puesto.

En el medio campo, tendrá leves retoques, Edwin Maldonado es uno de los refuerzos y adoptará la titularidad, Jonathan Núñez y Juan el Camellito Delgado le darán mayor solidez. Héctor Castellanos, Cristian "Pin" Gutiérrez y Walter "Colocho" Martínez tendrán que esforzarse.

Iván "Chino" López aparece como el jugador desequilibrante en un extremo y por el otro Carlos "Zapatilla" Mejía, apoyando al centrodelantero Lucas Campana.

Juan Carlos Obregón, Roberto Moreira y Eddie Hernández esperarán turno. Rubilio Castillo llegaría para agarrar la titularidad en caso de confirmarse su fichaje.

> "VENGO A ENTREGAR TODO, A SUDAR ESTA CAMISETA, VENGO A TRABAJAR DURO Y A DARLES MUCHAS ALEGRÍAS".
> **KEVIN ÁLVAREZ**
> Defensa de Motagua

El posible 11 titular de Motagua

CONFIANZA. El Motagua derrotó anoche en su primer amistoso al Génesis en Comayagua con goles de Marcelo Santos y Eddie Hernández.

OLIMPIA. LOS MERENGUES COMIENZAN ESTE DÍA SU PRETEMPORADA

Beckeles, renovado por un año

El vigente campeón nacional contrató a Kevin López, Edwin Solani y Jack Jean-Baptiste para el torneo Clausura

TEGUCIGALPA. Olimpia comenzará hoy su pretemporada con grandes expectativas a nivel local e internacional, ayer cerraron la renovación del defensor Brayan Beckeles por un año.

El central ceibeño cerró jugando en un gran nivel a sus 37 años y luego de un gran desempeño en 2022, siendo el líder de la zaga que logró un doblete, se ganó una extensión.

Los blancos están a la espera de llegar a un acuerdo final con el contención German "Patón" Mejía, otro futbolista de la casa blanca que se quedó sin contrato en diciembre.

Los melenudos inician hoy las prácticas en el Centro de Alto Rendimiento José Rafael Ferrari con la presencia de sus tres altas: Kevin "Choloma" López, Edwin Solani y Jack Jean-Baptiste.

Los de Pedro Troglio tienen enfrente el bicampeonato de la Liga Nacional y la disputa de la Liga de Campeones de la Concacaf con el Atlas mexicano como primer rival.

EFICIENTE. Beckeles está lleno de experiencia y el Olimpia no lo soltó luego de un destacado cierre el semestre anterior.

ENTREVISTA EXCLUSIVA

Yeison Mejía ▶ El extremo ofensivo viajó a Estados Unidos para someterse a una prueba con el Sporting Kansas City de la MLS. Sueña con convencer

Mario Jafeth Moreno
redaccion@laprensa.hn

El oriundo de Iriona, Colón, explica sobre su incorporación al Kansas City y revela quién lo recomendó

"ESPERO CONVERTIRME EN EL PRÓXIMO LEGIONARIO"

SAN PEDRO SULA. Con una maleta llena de ilusiones, así partió el volante ofensivo Yeison Mejía ayer desde el aeropuerto Ramón Villeda Morales de La Lima. El ex Real España se someterá a una prueba con el Sporting Kansas City de la MLS y en su mentalidad solo está que se convertirá en el octavo legionario en el fútbol estadounidense.

En una terminal aérea muy concurrida, a eso de las 11:45 pm, apareció el futbolista de 24 años y siendo esperado por GOLAZO amablemente concedió una entrevista exclusiva para hablar sobre la oportunidad que tanto había esperado y reveló quién fue uno de los autores más importantes para que él llegará a este club.

— Inicia su segunda experiencia internacional, ¿cómo afronta este reto?
Gracias a Dios por esta oportunidad, que la venía buscando hace tiempo, ahora solo queda trabajar y dar lo mejor de mí.

— Con 24 años da el salto a una de las ligas más importantes del área, ¿hay nervios?
No, lo tomo con mucha tranquilidad. He venido trabajando durante mucho tiempo para tener esa bonita experiencia allá en el extranjero. Creo que todo jugador anhela salir de su país.

— ¿Cómo se encuentra físicamente?
Muy bien. Siempre que voy a mi pueblo voy a la playa a correr para mantenerme, y eso me ha caracterizado. Aunque no esté entrenando con el equipo me cuido para prepararme para estas cosas porque cuando uno menos se lo esperan llegan.

— Usted tuvo un último semestre destacado con Real España, ¿qué tan importante cree que fue eso para que hoy pueda convertirse en legionario?
Sí, en Real España siempre di lo mejor de mí, fui muy constante en el equipo y el Kansas me venía echando el ojo; pero no me esperaba que se iba a dar tan rápido todo. Solo toca darle las gracias a Dios.

— ¿Se va con la espinita de no haber salido campeón con Real España?
La verdad que sí. Tenía todo el anhelo, pero bueno, ojalá este torneo se pueda lograr y le den esa alegría a toda la afición del Real España.

— ¿Renovó con Real España y a los días le salió esta oportunidad?
Yo renové con Real España, pero les puse esa cláusula de que si me salía una oportunidad en el exterior antes del 31 de este mes me iba a ir sin ningún problema. Quedamos en buenos términos con Elías Burbara y está contento. Siempre mi prioridad fue dar el salto al extranjero y nunca perdí la fe de que en algún momento un equipo se me iba a acercar. En Honduras siempre fue primero estar aquí con ellos.

— ¿Cómo está la situación de este fichaje?
No hay ningún contrato firmado todavía, pero voy a hacer la pretemporada con ellos, me quieren observar para ver si convenzo al entrenador y una vez lo logre me pueda quedar y firmar el contrato definitivo.

— ¿Lo recomendó Roger Espinoza?
A él le mandaron mi video, pero ya me había visto jugar, entonces él habló muy bien de mí y en serio que me siento agradecido.

— ¿Cómo ve la liga de Estados Unidos?
Es una liga que ha ido creciendo y han llegado grandes jugadores. Tengo la certeza de que voy a terminar encajando muy bien en la liga por mis capacidades. Me gusta mucho.

— ¿Lo ilusiona codearse con grandes estrellas del fútbol mundial?
Desde pequeño uno sueña con jugar a la par de los mejores. Voy con una enorme ilusión y poniéndole empeño y garra a cada entrenamiento. Espero Dios primero convertirme en el próximo legionario.

— Hace un par de años jugaba en segunda división y peleaba el descenso con Real Sociedad, ¿este es un premio a la perseverancia?
Es el esfuerzo del día a día. Hace unos años estuve en el Parrillas One, pasé a la segunda división de Guatemala y en Real Sociedad fue donde me di a conocer. Todo ha sido sacrificio en la vida, créeme, no ha sido nada fácil, solo toca estar convencidos con mi madre, que es la que siempre está constante conmigo, y mi padre, que me ha apoyado cuando no me han salido las cosas.

— ¿Se ve muchos años en el exterior?
Espero regresar al país cuando ya tenga unos 34 a 35 años. Debo ser profesional, y si uno se cuida puede llegar muy largo.

"SI NO ME LLEGARA A QUEDAR REGRESARÍA AL REAL ESPAÑA. DEBO CUMPLIR EL CONTRATO".

"RECHACÉ LO DE GRECIA PORQUE NO ME LLAMABA MUCHO LA ATENCIÓN, SIENTO QUE ERA POCO".

YEISON MEJÍA
Futbolista hondureño

PRUEBA. Yeison Mejía llegará a Tucson, Arizona, donde el Kansas City, comandado por el entrenador Peter Vermes, hará pretemporada a partir de hoy y el catracho demostrará lo que sabe. FOTO: HÉCTOR EDÚ

DESPEDIDA. El extremo catracho llegó al aeropuerto acompañado de su familia para desearle lo mejor.

73
Partidos disputó Yeison Mejía desde que llegó al Real España en 2021, divididos en 68 juegos en el torneo local y cinco en Liga de Concacaf.

2019
Año en que Mejía tuvo su primera experiencia en el exterior, siendo en la segunda división de Guatemala con el Sansare FC.

LEGIONARIOS. RODRÍGUEZ, QUIEN ARRIBÓ EN SEPTIEMBRE, TODAVÍA SIGUE SIN DEBUTAR EN GRECIA

El Olympiacos de Marcelo le amargó el debut a Chirinos

▶Michaell Chirinos fue titular ayer en su estreno con el Volos FC, que cayó 4-0 por el club que también tiene en sus filas a James Rodríguez

ESTRENO. Michaell Chirinos, que llegó a finales de diciembre a Grecia, ya tuvo sus primeros minutos y se enfrentó al brasileño Marcelo.

Kelvin N. Coello
redaccion@laprensa.hn

GRECIA. En el fútbol no siempre el que llega primero es el que triunfa, sino el que sabe llegar, como dice un refrán. Así lo vivió Michaell Chirinos, extremo derecho hondureño que ayer debutó con Volos FC en la primera de Grecia, pero fueron goleados.

Chirinos pisó tierras helénicas en diciembre pasado, tres meses después que Edwin Rodríguez, su excompañero en Olimpia, pero al nacido en Quimistán, Santa Bárbara, apenas le ha ajustado para salir en el banco del Aris Salónica. Michaell fue titular ayer en su primer partido en tierras europeas y estuvo 65 minutos frente al Olympiacos, y cayeron derrotados con un humillante 4-0.

En el Olympiacos, uno de los grandes de Grecia, juegan figuras de la talla de James Rodríguez y Marcelo, exjugadores del Real Madrid. El colombiano fue titular y el brasileño ingresó de cambio.

Al equipo de Chirinos le quedó grande el partido, ya que lo barrieron desde el primer minuto. Chirinos usó la camisa 51, completó 19 de 23 pases y tuvo 34 toques de balón, pero lastimosamente la superioridad del rival lo hizo verse poco en el terreno de juego. Esta paliza hace que su equipo se quede rezagado en la tabla de posiciones y marcha en la sexta posición, en zona de "playoffs".

Palma y Rodríguez. Quienes sí salieron con triunfo en la jornada de este fin de semana fueron Luis Palma y Edwin Rodríguez con el Aris Salónica, que venció 3-0 al Asteras Trípolis.

Pero los dos catrachos no vieron acción, ambos se quedaron esperando turno en el banco y no llegó. Palma viene saliendo de una lesión de rodilla y Edwin Rodríguez todavía no se gana la confianza de su entrenador.

Liga de Grecia

EQUIPO	JJ	JG	JE	PP	GA	GC	Pts
1. Panathinaikos	17	13	3	1	27	7	42
2. AEK Atenas	17	12	2	3	32	7	38
3. PAOK	17	10	5	2	26	11	35
4. Olympiakos	17	10	5	2	31	10	35
5. Aris Salónica	17	8	4	5	25	13	28
6. Volos NFC	17	7	5	5	21	27	26
7. Atromitos	17	6	4	7	18	18	22
8. Panaitolikos	16	5	4	7	18	18	19
9. A. Tripolis	17	3	8	6	14	22	17
10. PAS Giannina	17	4	5	8	20	33	17
11. OFI	16	2	6	8	11	23	12
12. Levadiakos	17	2	5	10	10	22	11
13. Lamia	17	1	7	9	7	30	10
14. Ionikos Nikea	17	1	5	11	11	30	8

El dato
Hoy juega otro catracho en Grecia, y es Deybi Flores, que con el Panetolikos se mide con el OFI (9:00 am).

Choco Lozano, con ofertas del Celta y clubes de la MLS

FUTURO. El delantero termina contrato en junio con el Cádiz de España y varios medios informan que no será renovado

CÁDIZ, ESPAÑA. De acuerdo con medios de España, el hondureño Antony "Choco" Lozano no renovaría contrato con el Cádiz de la primera de ese país, ya que su contrato vence en junio.

Y es que Lozano, que en abril cumplirá 30 años, no ha tenido una buena temporada con el equipo gaditano en este 2022-2023, ya que no ha marcado goles en La Liga. Esto hace que el club esté estudiando la posibilidad de buscar un reemplazo.

Pero Choco tiene mercado en Europa y el Celta de Vigo se ha interesado, así como algunos clubes de la MLS que lo han seguido.

Lozano llegó con apenas 18 años al fútbol español en 2011 para jugar en el Valencia B. Luego de pasar por varias categorías, militó en segunda con gran suceso en el Tenerife, donde se consolidó para luego jugar en Barcelona B, Girona, este último en primera antes de llegar al Cádiz en 2020.

FUTURO. Choco fue titular en el triunfo del Cádiz el sábado. AFP

COPA DE FRANCIA. LA PANTERITA FUE TITULAR Y ELIMINARON A SU EQUIPO

Elis no ve una con el Girondins

El delantero catracho disputó todo el partido por la cuarta ronda de la Copa de Francia y cayeron 2-1 frente al Rennes

BORDEAUX. El delantero catracho Alberth Elis no la pasa muy bien con el Girondins de Bordeaux. El sábado fueron eliminados del torneo de Copa a manos del Rennes de la Ligue 1.

PANORAMA. Elis ya le manifestó al Bordeaux que se quiere ir.

La Panterita fue titular, jugó con el dorsal 9 por reglamento de competencia y no pudo ver portería. Entre los dimes y diretes de dirigentes y entrenador sobre una salida del catracho, tuvo la confianza en todo el compromiso; pero se fue en blanco.

El Bordeaux ahora deberá dirigir sus fuerzas a la segunda división, ya que mañana tendrá actividad contra el Caen.

Maldonado ya entrena con Los Ángeles

MLS. La temporada se inicia el próximo 25 de febrero y Denil ya está buscando ganarse un puesto con los campeones

LOS ÁNGELES. El defensor hondureño Denil Maldonado ya está entrenando con Los Ángeles FC, que el fin de semana arrancó los trabajos con los exámenes médicos al plantel.

Maldonado tendrá cinco semanas para ganarse un puesto de titular donde peleará por un cupo con el italiano Giorgio Chiellini; el norteamericano Aaron Long, quien llegó este año al igual que Maldonado, y el colombiano Jesús Murillo, un estelar.

En las primeras imágenes se le miró a Maldonado compartiendo con los compañeros de origen latino, pues LAFC tiene muchos en sus filas. Sobresalen las estrellas Gareth Bale, exjugador del Real Madrid, así como el mexicano Carlos Vela.

Los Ángeles debutan en la MLS el 26 de febrero contra el Galaxy.

LIGA ESPAÑOLA. DEMBELÉ MARCÓ EL GOL DEL TRIUNFO BLAUGRANA

Barça noquea al Atlético y toma distancia del Real Madrid en La Liga

Agencia EFE
redaccion@laprensa.hn

Todo se combinó para el liderato del equipo de Xavi Hernández, que ganó, y el Real Madrid cayó contra Villarreal

MADRID. El Barcelona aprovechó la derrota del Real Madrid en Villarreal para, con un ajustado pero importantísimo triunfo en el Cívitas Metropolitano ante el Atlético de Madrid (0-1), volver a situarse como líder en solitario de LaLiga Santander, ahora con tres puntos de ventaja.

El conjunto de Xavi Hernández, que había sucumbido en sus dos anteriores visitas al coliseo rojiblanco, sacó esta vez tajada a un gol del francés Ousmane Dembelé, a la falta de mordiente de los hombres del argentino Diego Pablo Simeone y a una salvada bajo palos en la prolongación del uruguayo Ronald Araújo para evitar el tanto de Antoine Griezmann.

No hizo un partido brillante el Barcelona, que no pudo contar por sanción con el polaco Robert Lewandowski, su referente en punta, pero sí que se mostró serio y tuvo las dosis de calidad suficiente para manejar la situación guiado por Pedri González, de nuevo determinante. Fue el que gestó el gol que desequilibró el choque con una internada entre varios rivales para servir a Gavi, y este a Dembele, que cruzó un balón raso al que no pudo responder el esloveno Jan Oblak.

El Atlético de Madrid, que apostó de salida por el joven centrocampista canterano Pablo Barrios y por Antoine Griezmann y Joao Felix en punta, tuvo alguna que otra opción para anular la ventaja del Barcelona, pero careció de acierto en la zona decisiva ante el meta alemán Marc Andre Ter Stegen, y cuando "in extremis" Griezmann le había superado apareció Araújo para evitar las tablas.

El triunfo, cerrado por las expulsiones finales del montenegrino Stefan Savic y Ferran Torres tras protagonizar una acción prácticamente de lucha libre, alienta al Barcelona, que se distancia tres puntos del Real Madrid, que sucumbió el sábado contra el Villarreal en La Cerámica.

FESTEJO. Ousmane Dembelé celebra el gol que al final le dio el triunfo al Barcelona. FOTO: EFE.

EXPULSADOS. La pelea entre Ferrán Torres, del Barcelona, y Stefan Savic, del Atlético, terminó con roja para ambos. FOTO: AFP

Posiciones

EQUIPO	JJ	JG	JE	PP	GA	GC	Pts
1. FC Barcelona	16	13	2	1	35	6	41
2. Real Madrid	16	12	2	2	36	16	38
3. R. Sociedad	16	10	2	4	23	17	32
4. Real Betis	16	8	4	4	19	13	28
5. Atlético	16	8	3	5	23	15	27
6. Villarreal	16	8	3	5	19	12	27
7. A. Bilbao	15	7	4	4	24	14	25
8. Rayo V.	16	6	5	5	23	20	23
9. Osasuna	15	7	2	6	16	16	23
10. Mallorca	16	6	4	6	14	15	22
11. Valencia	16	5	4	7	23	18	19
12. Girona	16	4	6	6	24	26	18
13. Getafe	16	4	5	7	15	22	17
14. Almería	16	5	2	9	17	25	17
15. Valladolid	16	5	2	9	13	24	17
16. Celta	16	4	4	8	16	27	16
17. Sevilla	16	3	6	7	16	24	15
18. Cádiz	16	3	6	7	11	27	15
19. Espanyol	16	2	8	6	19	25	14
20. Elche	16	0	4	12	10	34	4

El triunfo en el Metropolitano permite al equipo de Xavi Hernández ganar confianza justo antes de viajar a Arabia Saudita para disputar la Supercopa de España.

Resultados

VIERNES

Elche	0-1	Celta
Valencia	0-1	Cádiz

SÁBADO

Villarreal	2-1	Real Madrid
Mallorca	1-0	Valladolid
Espanyol	2-2	Girona

AYER

Almería	0-2	Real Sociedad
Rayo	1-2	Betis
Sevilla	2-1	Getafe
Atlético	0-1	Barcelona

HOY

Athletic	-	Osasuna (2:00 pm)

Francia

Lille avanza a dieciseisavos de Copa

El Lille se clasificó para dieciseisavos de final de la Copa de Francia tras su triunfo 2-0 frente al Troyes ayer.

Firmaron la victoria del Lille el atacante canadiense Jonathan David (minuto 15), al acertar con un ajustado disparo en una pérdida de balón del Troyes, y Mohamed Bayo (69). A pesar de que no se mostró eficaz para ampliar el marcador, el Lille cumplió en su estadio y jugará por un puesto en octavos de nuevo en casa ante el Pau, de segunda división.

"Estoy muy contento porque hemos ganado, hemos jugado bien y estamos clasificados. Es lo más importante. Tuvimos muchas ocasiones, pero marcamos solo dos goles, ese es nuestro problema. Debemos trabajar para mejorar en ese sector", señaló el técnico local Paulo Fonseca.

FELIZ. Jonathan David festeja el gol del Lille.

Copa de Francia

RESULTADOS AYER

Loon Plage (amateur) 0-7 Reims (1ª)
Châtaigneraie (am.) 0-6 Lorient (1ª)
Jura Sud (4ª) 1-2 AC Ajaccio (1ª)
Dunkerque (3ª) 2-2 Auxerre (1ª) (penales)
Lannion (5ª) 1-7 Toulouse (1ª)
Lille (1ª) 2-0 Troyes (1ª)

EMPAREJAMIENTOS

Stade Plabennécois (5ª)-Grenoble (2ª)
Chamalières (4ª)-París FC (2ª)
Niort (2ª)-Auxerre (1ª)
Lille (1ª)-Pau (2ª)
Chambéry SF (5ª)-Lyon (1ª)
Estrasburgo (amateur)-Angers (1ª)
Thaon (5ª)-Nantes (1ª)
SC Bastia (2ª)-Lorient (1ª)
Le Puy (4ª)-Vierzon Foot (4ª)
Brest (1ª)-Lens (1ª)
Les Herbiers (4ª)-Reims (1ª)
Belfort (4ª)-Annecy (3ª)
Marsella (1ª)-Rennes (1ª)
Toulouse (1ª)-AC Ajaccio (1ª)
RC Grasse (4ª)-Rodez (2ª)
Reims Sainte-Anne (5ª), Wasquehal (4ª) o Pays de Cassel US (amateur) vs. PSG (1ª)

Italia

AC Milan no aprovecha y es tercero

Con un gol en la última acción del partido, un rechace que aprovechó el inglés Tammy Abraham, el Roma esquivó la derrota en el Giussepe Meazza (2-2) y frustró al Milan, que tuvo el partido en la mano con dos goles de ventaja y que fue desplazado del segundo lugar de la Serie A, ante la presión que ejerce el Juventus, que el sábado venció 1-0 al Udinese.

DRAMA. Tammy Abraham anotó el empate de la Roma.

Posiciones

EQUIPO	JJ	JG	JE	PTS
1. Nápoles	17	14	2	1	39	13	44
2. Juventus	17	11	4	2	26	7	37
3. Milan	17	11	4	2	33	18	37
4. Inter M.	17	11	1	5	37	24	34
5. Lazio	17	9	4	4	29	15	31
6. Roma	17	9	4	4	21	16	31
7. Atalanta	16	8	4	4	24	17	28
8. Udinese	17	6	7	4	25	19	25
9. Fiorentina	17	6	5	6	21	22	23
10. Torino	17	6	5	6	18	19	23
11. Bolonia	16	5	4	7	20	26	19
12. Lecce	17	4	7	6	16	18	19
13. Empoli	17	4	7	6	15	22	19
14. Salernitana	17	4	6	7	21	27	18
15. AC Monza	17	5	3	9	19	25	18
16. Sassuolo	17	4	4	9	17	26	16
17. Spezia	17	3	6	8	16	28	15
18. Sampdoria	17	2	3	12	8	30	9
19. Cremonese	16	0	7	9	11	27	7
20. Hellas V.	16	1	3	12	13	30	6

Resultados

SÁBADO

Fiorentina	2 - 1	Sassuolo
Juventus	1 - 0	Udinese

AYER

Salernitana	1 - 1	Torino
Spezia	0 - 0	Lecce
Lazio	2 - 2	Empoli
Sampdoria	0 - 2	Nápoles
Milan	2 - 2	Roma

HOY

Hellas Verona - Cremonese (11:30 am)
Bolonia - Atalanta (1:45 pm)

GOLEADORES

		GOLES
Osimhen	(Nápoles)	10
Arnautovic	(Bolonia)	8
Lautaro Martínez	(Inter)	8
Nzola	(Spezia)	8
Dzeko	(Inter)	7
Immobile	(Lazio)	7

CATRACHO. EL BEISBOLISTA MAURICIO DUBÓN VIAJÓ A HOUSTON

FIGURA. Mauricio Dubón volver a ser campeón con Astros. FOTO: ARCHIVO

"Espero tener salud para poder hacer buenos números y ser campeón"

Jafeth Barralaga
redaccion@laprensa.hn

El beisbolista catracho estuvo de vacaciones en el país y partió ayer para incorporarse a los Astros de la MLB

SAN PEDRO SULA. Mauricio Dubón partió ayer rumbo a Houston para unirse a las filas de los Astros, actual campeón de las Grandes Ligas, que iniciará los entrenamientos primaverales en los próximos días.

El pelotero catracho gozó de unas vacaciones excepcionales en nuestro país, donde fue recibido como héroe al convertirse en el primer hondureño en ganar un anillo de MLB.

GOLAZO entrevistó a Dubón previo a su vuelo hacia Estados Unidos en el Aeropuerto Internacional Ramón Villeda Morales de La Lima.

"Siempre venimos a trabajar aquí en Honduras, son parte de las vacaciones, pero a seguir trabajando", comentó el jugador de los Astros.

Dubón detalló cómo se mantuvo en forma a nivel físico y mental en sus vacaciones en territorio hondureño.

"En lo deportivo me preparé física y mentalmente para volver a tener otro año. Gracias a Dios el venir aquí al país le refresca la memoria a uno. Además, en mi propia casa tengo una jaula que me ayuda a batear; eso me ayuda bastante para la temporada", precisó.

SALIDA. Dubón a su partida hasta Houston para jugar con los Astros.

Histórico
Mauricio Dubón se convirtió en el primer hondureño en jugar y ganar una Serie Mundial de Grandes Ligas.

52
Imparables tuvo esta campaña
Mauricio Dubón y cinco jonrones para ayudar a su equipo a buscar el título.

Además, mencionó que tiene en mente un proyecto con los beisbolistas del país, a los que busca ayudarles en un futuro.

"Es un proyecto para más adelante, ahorita nos estamos enfocando en tener un buen año, pero así como escucho, tenemos un buen plan para ello", dijo.

Mauricio Dubón solo pidió una cosa para este año, y es que su salud siempre esté en óptimas condiciones para afrontar un nuevo certamen.

"Se viene un año saludable, solo eso, con la salud hace muchas cosas, y eso nos va a ayudar para intentar hacer buenos números", mencionó el campeón de las Grandes Ligas con los Astros.

Finalmente, como todo pelotero que llega a la MLB, explica que el objetivo principal será el bicampeonato con Houston.

"Uno juega para ganar un bicampeonato, para quedar campeón todos los años, ese el plan", sentenció. Los Astros estrenan su corona el sábado 25 de febrero ante los Mets de Nueva York, en partido de preparación que se inicia a las 12:00 m.

FRANCIA
"A ZIDANE NI LE HUBIERA RESPONDIDO LA LLAMADA"

"A Zinedine Zidane ni le hubiera respondido al teléfono", declaró el presidente de la Federación Francesa de Fútbol Noel Le Graet, ayer en la radio RMC, un día después de renovar como seleccionador hasta 2026 a Didier Deschamps.

"Ni le hubiera respondido al teléfono. ¿Para decirle qué, 'Hola, señor, no se preocupe, busque otro club, acabo de alcanzar un acuerdo con Didier?", señaló Le Graet.

LUTO
FALLECE ROBERTO DINAMITA, LEYENDA DEL FÚTBOL BRASILEÑO

El exfutbolista brasileño Roberto Dinamita, máximo goleador de la historia del campeonato de Brasil, falleció ayer a la edad de 68 años a causa de un cáncer de colon, anunció el club Vasco da Gama, del que era el ídolo absoluto. "Es con el más profundo pesar que Vasco da Gama recibe la información de que el más grande de todos nos dejó este domingo", tuiteó el club.

INGLATERRA
MANCHESTER CITY APLASTA AL CHELSEA Y AVANZA EN LA FA CUP

El Manchester City destrozó al Chelsea (4-0), ayer en el Etihad Stadium, para avanzar a la cuarta ronda de la FA Cup, y se enfrentará al vencedor del Oxford-Arsenal, mientras que el Aston Villa fue eliminado (2-1) por el Stevenage (4ª categoría). Riyad Mahrez anotó doblete y sumó el argentino Julián Álvarez y Phil Foden.

En Manchester no hubo color. Sin ritmo, sin agresividad, movimientos o ideas, el Chelsea pudo haberse llevado un correctivo todavía mayor.

FÚTBOL MEXICANO
ARRANCÓ LA LIGA MX CON LA POLÉMICA SOBRE POSIBLE DOPAJE DE JUGADOR DEL ATLAS

El 2023 ha comenzado con serias complicaciones para el Atlas. El club rojinegro, a través de su presidente José Riestra, ha reconocido el caso de dopaje de su jugador canterano Edyairth Ortega quien salió positivo después de los exámenes realizados por la Liga MX.

LA CÁBALA DEL BOLILLERO

Números que jugaron ayer
75 - 68 - 85

Los números que ya jugaron
72 - 93 - 11
64 - 25 - 48
35 - 89 - 01
30 - 63 - 12

El pronóstico para hoy
92 **34** **05**

Si soñaste con...

BOTE	PÁJARO	ZORRILLO
83	21	52

Mezcla, suma, resta y arma tu suerte

YA ESTÁ DISPONIBLE
LA SÚPER SERIE DE CUADERNOS

Aprende Conmigo

Para que los niños aprendan correctamente
el idioma español mediante la escritura

DISTRIBUIDOR MAYORISTA DISTRIBUIDOR

¡Aprovecha y haz pronto tus pedidos de todos los tomos didácticos!

En un 2×3 TODO de una vez

Disponibles:

PERÍODO DE PREPARACIÓN	1ro. 2do. 3er. GRADO	4to. 5to. 6to. GRADO
	Tomo 1 • 2 • 3	Tomo 1 • 2

Encuéntralos en nuestras tiendas y en distribuidores autorizados.

larachycia.com

Envíos a nivel nacional

8% DEVOLUCIÓN DE EFECTIVO PERMANENTE en tus compras

Larach & Cía. Centro	Mega Larach Miramontes	Larach & Cía. Torocagua	Mega Larach Periférico	Larach & Cía. San Pedro Sula
2237-8171	2290-1100	2223-5330	2290-7600	2558-2500

Mayoreo Tegucigalpa: 2290-1100 Mayoreo San Pedro Sula: 2558-2510

Larach & Cía.